



6

2014 JUNE

あなたと町を結ぶ広報

なみえ



ホームページやフェイスブックは、
携帯からもご覧いただけます。
QRコードをご利用ください。

平成26年6月 No.581

毎月1回1日発行

- ② 町長あいさつ
- ③ 行政区長会定期総会
- ④ みんなでともに乗り越えよう
- ⑩ いつかためになる法律知識
- ⑪ 保健だより
- ⑫ 臨時福祉給付金・子育て世帯臨時特例給付金
- ⑭ まちの話題
- ⑰ 情報びっくあっぷ
- ⑳ みんなの図書館
- ㉓ 広報なみえ・浪江のころ通信アンケート
- ㉔ 浪江のころ通信
- ㉘ 連絡先一覧

今月の表紙

明日へジャンプ！（5月17日 浪江小・津島小学校運動会）



浪江町行政区長会の定期総会が開催されました



4月25日(金)、二本松市のウェディングパレスかねすいで町行政区長委嘱状交付式および行政区長会定期総会が開催されました。

交付式では、渡邊文星副町長から全行政区長(49区)を代表して、1区行政区長の佐藤秀三さんに委嘱状が手渡されました。

総会では、25年度の事業・決算報告並びに26年度の事業計画・予算審議・新役員選出などが行われました。新会長には1区区長の佐藤秀三さんが、副会長には津島区長の高橋美雄さんが選任されました。

◆◆ 平成26年度浪江町行政区長名簿 ◆◆

地区	行政区名	区長名	備考
権現堂	1 区	佐藤 秀三	会長
	2 区	末永 福男	
	3 区	矢澤 祥之	
	4 区	峯 勝美	
	5 区	叶 経道	
	6 区	小野田 紀宗	
	7 区	草刈 恒彦	
	8 区	佐々木 庸太郎	
六地区	川添北	鈴木 充	
	川添南	渡部 宏	
	上ノ原	斎藤 敏夫	
	樋渡・牛渡	鹿野 博	
	高瀬	清水 淳助	理事
幾世橋	佐屋前	山崎 安男	
	幾世橋	永田 行直	
	北幾世橋北	志賀 洋一	監事
	北幾世橋南	鎌田 秋男	理事
	北棚塩	佐々木 久雄	
請戸	南棚塩	上田 順一	
	請戸北	鈴木 市夫	
	請戸南	竹村 英男	監事
	中浜	川口 登	理事
	両竹	遠藤 健	

地区	行政区名	区長名	備考
大堀	畑川	齊藤 基	
	小丸	木幡 久紀	
	井手	渡部 俊夫	
	末ノ森	佐藤 賢司	
	田尻	原 正義	理事
	大堀	山田 幸人	
	小野田	愛澤 格	
	谷津田	原田 榮	
	酒井	阿部 伸一	
	苧野	室原	神長倉 正満
立野上		佐藤 軍二	
立野中		木幡 章	
立野下		原田 徳郎	
苧宿		千田 賀一	理事
加倉		大浦 秀一	
酒田		鈴木 貞夫	
津島	西台	佐藤 高好	
	藤橋	林 良治	
	羽附	福島 衛治	
	津島	高橋 美雄	副会長
	下津島	今野 秀則	
	南津島上	紺野 宏	
	南津島下	紺野 義則	
	赤宇木	今野 義人	
手七郎	末永 一郎		
大昼	佐々木 保彦		



問 総務課行政係 TEL 0243 (62) 0128

町長からのメッセージ

拝啓 水無月(みなづき)の候、皆様には如何おすごしでしょうか。先月の中旬酒田地区で4年振りの「田植え」(試験栽培)が行なわれました。

関係者の腹の底からの喜びの笑みも拝見し大変うれしく思いました。「明け方の夜は深い」ことを信じ希望を積み一歩々前へ進むことを皆様には念願します。

町としては、これまで以上に皆様にごり添い「暮らしの再建」「ふるさと再生」にむけて具体的施策を展開致します。何卒、宜しくご指導をお願い致します。時節柄、ご自愛のほどお祈り申し上げます。

敬具
2014年6月吉日
浪江町長 馬場 有



町内モニタリングポスト測定結果

原子力規制委員会原子力規制庁監視情報課
TEL 03(5114)2125

原子力規制委員会が町内90カ所に設置したモニタリングポストの測定結果をお知らせします。

*原子力規制委員会放射線モニタリング情報 URL <http://radioactivity.nsr.go.jp/map/ja/>

(単位: $\mu\text{Sv/h}$)

地区	測定地点	5月1日	5月15日
浪江	旧法務局	0.26	0.28
	浪江町役場	0.11	0.11
	権現堂集会所	0.56	0.56
	新町ふれあい広場	0.37	0.38
	浪江消防署	0.22	0.21
	請戸川土地改良区	0.36	0.40
	浪江小学校	0.57	0.56
	JR浪江駅前	0.72	0.82
	ふれあいセンター	1.00	1.01
	中央公園	0.55	0.55
	双葉地方森林組合浪江事業所	0.87	0.86
	国玉神社	4.45	4.48
	上ノ原配水場近傍	3.05	3.14
	川添葉山会館	2.24	2.35
	浪江中学校	4.13	4.32
	南上ノ原町営住宅	2.27	2.39
	中上ノ原町営住宅	2.17	2.28
	しらめ荘	1.04	1.10
	樋渡牛渡集会所	2.47	2.61
	高瀬浄化センター	0.26	0.24
丈六公園	2.57	2.67	
高瀬多目的集会所	0.50	0.53	
佐屋前公民館	1.65	1.70	
浪江東中学校	0.21	0.23	
幾内中継ポンプ場	0.34	0.36	
幾世橋集会所	0.19	0.19	
幾世橋消防屯所	0.24	0.27	
百間沢集会所	0.30	0.30	
幾世橋小学校	0.21	0.22	
浪江町公民館幾世橋分館	0.14	0.14	
浪江浄化センター	0.33	0.33	
大字棚塩字北棚地内	0.23	0.22	
棚塩霊園	0.22	0.24	
北棚塩総合集会所	0.13	0.13	
マリナーパーク	0.19	0.21	
棚塩集会所	0.09	0.09	
大平山避難場所	0.37	0.37	
浜街道高瀬街道交差点付近	0.19	0.18	
浜街道境松付近	0.29	0.30	
大字請戸集会所	0.07	0.07	
小丸多目的集会所	16.60	17.36	
やすらぎ荘	15.43	15.93	
井手多目的研修センター	4.89	5.16	
末森中継ポンプ場	2.97	3.14	
末森集会所	3.72	3.94	

地区	測定地点	5月1日	5月15日
大堀	アクセスホームさくら	1.72	1.86
	田末消防屯所	2.23	2.41
	田尻集会所	1.16	1.21
	陶芸の杜おぼり	6.20	6.46
	大堀総合グラウンド	1.80	1.83
	大堀小学校	2.41	2.51
	小野田集会所	1.47	1.53
	谷津田集会所	0.72	0.75
	大字谷津田字乱塔前地内	1.75	1.77
	谷津田取水場入口	0.90	0.99
荻野	酒井集会所	2.39	2.48
	室原田子平墓地	0.83	0.82
	室原北向集会所	2.93	3.10
	室原上組集会所	4.51	4.69
	家老集会所	5.30	5.53
	室原公民館	2.86	2.93
	上立野公民館	2.28	2.37
	荻野配水場	2.16	2.26
	立野中多目的集会所	2.76	2.88
	下立野消防屯所	2.44	2.44
津島	浪江公民館荻野分館	3.21	3.33
	荻野小学校	3.04	3.16
	荻宿公民館	1.82	1.89
	加倉運動公園	3.63	3.78
	福島県浪江ひまわり荘	2.07	2.12
	加倉集会所	1.79	1.89
	酒田集会所	2.11	0.81
	浪江高等学校	0.58	0.59
	西台消防屯所	0.27	0.27
	藤橋消防屯所	0.46	0.47
津島	羽附集会所	0.50	0.56
	大字津島集会所	1.58	1.69
	浪江町立津島小学校	3.00	3.22
	浪江町立津島中学校	1.48	1.54
	福島県立浪江高等学校津島校	6.77	7.02
	下津島集会所	3.25	3.44
	大字下津島字大和久地内	6.67	7.32
	津島活性化センター	0.68	0.72
	南津島上集会所	3.31	3.55
	南下コミュニティセンター	3.92	4.06
津島	赤字木集会所	6.50	6.71
	葛久保集会所	6.26	6.80
	手七郎集会所	6.24	6.69
	大柿簡易郵便局(葛尾村営バス停脇)	8.93	9.63
	昼曽根消防屯所	8.33	8.72

町内空間線量測定結果

原子力規制委員会原子力規制庁監視情報課
TEL 0240(34)0229

上記モニタリングポストが設置されていない箇所空間線量測定結果をお知らせします。
シンチレーション式サーベイメータにより、地上1m地点の測定値を掲載しています。

(単位: $\mu\text{Sv/h}$)

地区	測定地点	測定値	地区	測定地点	測定値	地区	測定地点	測定値
浪江	新町セブンイレブン付近	0.41	請戸	請戸小学校	0.23	荻野	加倉ローソン付近	2.79
	常磐線陸橋東側	1.48		中浜消防屯所付近	0.14		藤橋字善明地内	0.26
	常磐線陸橋西側	2.13		両竹消防屯所付近	0.21		藤橋不動尊前	0.45
	川添字小丸地内	3.69		小丸字赤下地内	3.48		津島字水境地内	2.61
	国道6号高瀬交差点付近	0.22		小丸字三程地内	1.10		津島字仲野作地内	4.45
幾世橋	高瀬字小高瀬地内	0.86	荻野	畑川集会所	1.18	津島	津島字谷津地内	3.35
	貴布祢	0.28		立野字根渡地内	1.96		津島消防屯所	2.60
	北幾世橋字町尻地内	0.44		酒田町営住宅	0.81		浪江町役場津島支所	4.06
	北幾世橋字荒井前地内	0.24		国道114号千人沢トンネル南側	8.68		赤字木字櫛平地内	9.01
	棚塩字弥平地内	0.22		室原字小萱地内	2.40		昼曽根字尺石地内	9.80
請戸	請戸橋南側	0.23	室原字堀知木地内	2.50				
	請戸漁港	0.18	加倉ファミリーマート付近	3.41				

*測定日は平成26年5月13・14日です。

みんなで ともに 乗り越えよう

町民の医療・健康管理充実のため協定締結

町は、5月7日、役場二本松事務所において調印式を行い、全国で57の病院を運営する独立行政法人地域医療機能推進機構(JCHO、尾身 茂理事長)との間で、町民の医療や健康管理に関する協定を結びました。

尾身理事長は「初めての試みなので、今後町と相談しながらこの小さな芽を大きく育てたい」と挨拶しました。

協定では、同機構の二本松病院の栄養士や理学療法士が仮設住宅を訪問し、健康相談や高齢者の理学療法のサポートを行うほか、全国に避難する町民の甲状腺検査や健康相談などの支援を行うとしています。



5月7日、協定調印式(役場二本松事務所)

健康保険課 TEL 0243(62)1068



浪江町を復興していくためには、町民の生活再建・健康管理、インフラの復旧、賠償問題、絆の維持など多くの課題があります。

その中で、町がどのような取り組みをしているのかをお知らせします。

産業・賠償対策課 電話番号変更のお知らせ

産業・賠償対策課各係へ直通の電話番号を設定しましたので、お知らせします。

賠償支援係 TEL 0243(62)1105

商工労働係 TEL 0243(62)1106

農林水産係 TEL 0243(62)1107

内部被ばく検査について (ホールボディカウンター)

町では、放射線に対する健康管理のため、年1回の検査をお勧めしています。

検査日時

毎週月曜日から土曜日
(日曜・祝日を除く)
(午前) 9時~11時
(午後) 1時~4時

実施場所

浪江町仮設津島診療所
となり

〒969-1404

二本松市油井字長谷堂230番地

申込み方法

担当係まで予約してください。
(予約なしでも空いていれば検査できます)

健康保険課放射線健康管理係
TEL 0243(62)0173

町の農業再生に向けて

水稲試験栽培

将来の営農再開に向け、5月16日(金)、酒田行政区において、水稲試験栽培を行いました。酒田行政区では、いち早く農地除染が完了しており、酒田農事復興組合の協力のもと、除染の終了した農地で、実証栽培として稲(コシヒカリ、天のつぶ)を植えました。試験栽培付総面積は約1ha。試験栽培後は、地図上の2カ所です。収穫後については、全量放射線物質検査を行い、基準値を下回った場合は浪江町のイベント等での風評被害対策に用いる予定です。

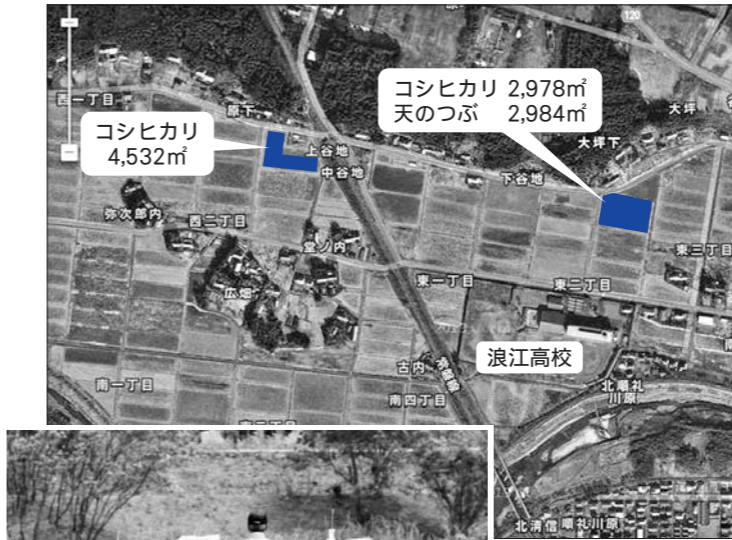

水稲試験栽培風景

トルコギキョウの定植

4月25日(木)、幾世橋行政区において、トルコギキョウの定植を行いました。川村 博さんを中心とする農業グループのもと、3.5間×13間のビニールハウスにトルコギキョウを2、500本定植しました。5月にも新たなビニールハウスを設置し、計5、000本のトルコギキョウを定植する予定です。

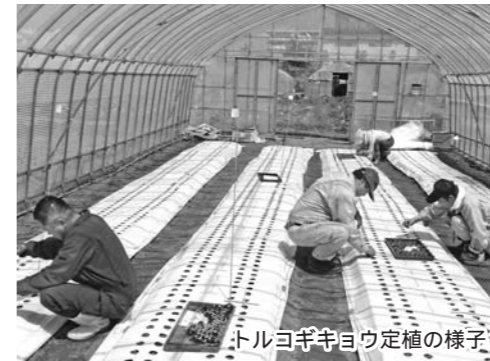

トルコギキョウ定植の様子

実証栽培の協力者募集

昨年度実施した野菜の作付実証について、平成26年度も継続実施の方向で検討しています。つきましては、浪江町北幾世橋地区で野菜の実証栽培に協力していただける農業者の方を募集します。

町の産業再生に向けて

問 産業・賠償対策課商工労働係
☎0243(62)1106

平成25年4月1日の区域再編に伴い、浪江町内への立ち入り制限が緩和され、避難指示解除準備区域および居住制限区域において、一部事業に関し、事業再開または新たな事業所の開設が可能となりました。平成26年5月1日時点で11事業者15事業所が浪江町内で事業再開しています。このほか、事業再開の相談48件、16事業者の皆さまが再開準備中です。

浪江町内での事業再開の状況

平成26年5月1日現在

事業所名	代表者氏名	郵便番号	再開した事業所の住所
あおいの鉄工所	古田 明洋	979-1525	(本 社) 浪江町大字高瀬字西原73
(株)アップル引越センター福島	石田 全史	979-1513	(本 社) 浪江町大字幾世橋字一里槽96
		979-1513	(事務所) 浪江町大字幾世橋字斉藤屋敷40-1
(有)泉田自動車工業所	泉田 裕章	979-1521	(本 社) 浪江町大字権現堂字上蔵役目16-3
(株)叶 屋	叶 経道	979-1521	(浪江S S) 浪江町大字権現堂字新町80
		979-1531	(セルフなみえ) 浪江町大字川添字蔵西47-1
常磐菱農(株)	高野 一英	979-1513	(本 社) 浪江町大字幾世橋字大添21
相双電気(株)	阿部 展才	979-1521	(本 社) 浪江町大字権現堂字蛭子町3-2
(有)龍美工業	矢口 龍彦	979-1521	(浪江事業所) 浪江町大字権現堂字北深町42
		979-1513	(浪江営業所) 浪江町大字幾世橋字一里槽96
日化ボード(株)	朝田 英信	979-1512	浪江町大字北幾世橋字北原16
東日本農重機流通(株)	石田 全史	979-1513	(本 社) 浪江町大字幾世橋字一里槽96
		979-1513	(事務所) 浪江町大字幾世橋字斉藤屋敷40-1
福島総合警備保障(株)浪江営業所	吉田 裕一	979-1513	浪江町大字幾世橋字芋頭29-1
双葉不動産建設(株)	石田 慎一	979-1521	(本 社) 浪江町大字権現堂字上続町18-2

(浪江町内で再開している事業所は浪江町ホームページにも掲載しており随時更新しています。)

浪江町内で事業再開を検討される方へ

現在の町内は、インフラが未復旧であり、危険家屋も散見され、放射線量が高いところもあります。町では、国が示した避難指示区域における活動のガイドライン、除染電離則、町の立ち入りのしおりや利用可能な補助事業などを取りまとめた「事業再開の手引き」をもとに、相談があった事業者の方と、原則として直接の事前協議を行ったうえで、再開の準備届を出していただいています。「事業再開の手引き」は、浪江町ホームページからご覧いただけます。

今後も随時、産業再生に向けた町の動きを発信していきます。

◇山菜(野生)出荷制限一覧表

品目	該当市町村
くさそてつ(こごみ)	相馬市、榎葉町、葛尾村
たけのこ	相双管内全て(飯館村、富岡町、大熊町、双葉町、浪江町は出荷自粛)
ふきのとう(野生)	相馬市、広野町
ぜんまい	相馬市、南相馬市、榎葉町、川内村、葛尾村
たらのめ(野生)	相双管内全て(飯館村、榎葉町、富岡町、大熊町、双葉町、浪江町は出荷自粛)
わらび	南相馬市
こしあぶら	相双管内全て(飯館村、榎葉町、富岡町、大熊町、双葉町、浪江町は出荷自粛)
ふき	榎葉町

※相双管内市町村：相馬市、南相馬市、相馬郡、双葉郡

問 産業・賠償対策課農林水産係
☎0243(62)1107

なお、栽培品目等の条件によつては、ご希望に添えない場合があります。また、応募者多数の場合は条件等検討の上、町で対象者を選定させていただきます。あらかじめご了承ください。

▽応募方法
産業・賠償対策課農林水産係までご連絡ください。
☎0243(62)1107
締切 平成26年6月16日(月)

め、複数の市町村および品目において出荷が制限されています。出荷制限等の状況については、福島県ホームページなどでも確認できます。

なお、モニタリング15品目は次のとおりです。

うど、うわびみそ、おおばぎ、ぼうし(つるい)、くさそてつ(こごみ)、こしあぶら、さんしょう、ぜんまい、たらのめ、ふき、ふきのとう、みやまいらくさ(あいこ)、もみじがさ(しどけ)、わらび、たけのこ(孟宗竹、淡竹、真竹)、ねまがりたけ

今年度も山菜の採取が本格化する前の早い時期にモニタリング検査を実施し、その結果をお知らせしていきます。皆さまのご理解とご協力をお願いします。

広げよう
ママ友の輪

かもめっ子クラブに おいでよ

お子さんとママたちを対象にあそびの教室を開催しています。

同じ子育て中のママたちと一緒に楽しい時間を過ごしませんか。

対象者

生後3ヵ月から3歳までの
お子さんとその保護者



4月24日、南相馬市



4月17日、いわき市

☎健康保険課健康係 ☎0243(62)0168



今月の かもめっ子クラブ

- ◆郡山市 6月12日(木) 10時～ 郡山市総合福祉センター
- ◆いわき市 6月19日(木) 10時～ いわき市文化センター
- ◆南相馬市 6月26日(木) 10時～ 高平生涯学習センター

麻しん・風しん 予防接種を受けましょう

麻しん・風しん予防接種対象者は次のとおりです。早めに接種しましょう。

対象者・接種期間

区分	対象年齢	接種期間
1期	1歳以上2歳未満 *1歳になったらできるだけ早く接種しましょう*	1歳の誕生日の前日から 2歳の誕生日の前日まで
2期	幼稚園年長児に相当する年齢	平成27年3月31日まで

*予防接種をするときは、母子健康手帳を必ずお持ちください。

*県外に避難している方は、避難先の市区町村にお問い合わせください。

*対象年齢を過ぎると無料で接種することができなくなりますので、ご注意ください。

乳がん検診 日程変更のお知らせ

福島市内医療機関での施設検診の日程が11月～12月から1月～2月に変更になりました。対象の方には詳しい日程が決まり次第お知らせします。

歯と口の健康週間

6月4日～10日は、「歯と口の健康週間」です。20本以上の自分の歯があれば、ほとんどの食べ物をかみくだくことができ、おいしく食べることができます。

80歳になっても20本以上自分の歯を残すために、ていねいな歯みがきをこころがけ、年に1～2回は歯科健診を受けましょう。

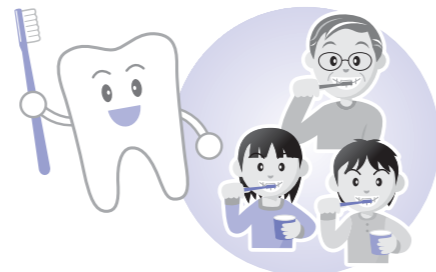

原発賠償に関して知っておきたい大事なポイントの解説と、日々の生活で問題が起きた際に迷わず対応するための予備知識をお伝えしていくコーナーです。

弁護士は、弁護士法という法律で、基本的人権の擁護や社会正義の実現などを使命として課せられています。また弁護士職務基本規程により倫理と行為規範が細かく定められています。そうであるからこそ、弁護士は、法律の専門家として紛争の対処方法や予防についてアドバイスをし、委任を受けて裁判などの手続の代理人になることができます。弁護士ではない人は、このような業務を行うことができません(法務大臣の認定を受けた司法書士はこの例外です。ただし、司法書士も140万円を超える事件を取り扱うことはできません)。

Q 例えはどういった相談や依頼ができますか。
A 一例として、交通事故などの際の保険会社との交渉の代理を弁護士に依頼することができます。弁護士が代理人として交渉することで、提示金額が変わってくることもあります。当事者間での協議が感情的になりがちな親族間でのトラブルや近隣トラブルの代理も考えられます。但し、弁護士を立てることで逆に態度を硬化させる方もいらっしゃるの、そこは注意が必要です。また、遺言書などの重要な書類の作成の依頼や、会社や自治会の約款変更などの相談も考

相談はこちらまで

■福島県弁護士会 原子力発電所
事故被害者救済支援センター
☎024(533)7770
*受付窓口
(平日10時～15時)

■震災法テラスダイヤル
☎0120(078309)
*福島市・二本松市・双葉郡広野町
に相談できる事務所があります。
県外の法テラスも紹介してもらえます。

☎産業・賠償対策課賠償支援係
☎0243(62)0167

いつかためになる 法律知識

Vol.8 弁護士に依頼してみる・1

弁護士 井上 航
産業・賠償対策課 主幹
(所属：第二東京弁護士会)



Q 裁判で訴えたいときや訴えられたときだけしか弁護士へ相談できないのですか。

A 裁判手続の代理だけが弁護士の業務ではありません。調停の手続やADR手続ももちろんですが、裁判まで行かない直接の話し合いの代理や法人内部のコンプライアンスなど、弁護士の業務は多方面にわたります。

Q 例えはどういった相談や依頼ができますか。

A 一例として、交通事故などの際の保険会社との交渉の代理を弁護士に依頼することができます。弁護士が代理人として交渉することで、提示金額が変わってくることもあります。

えられます。相手との関係にもよりますが、雇い主に対する未払い賃金の請求などに同席してもらうのも有効でしょう。最近では、学校との交渉や申し入れに弁護士が同席し、前向きな成果を上げた例もあるようです。

Q どこに行けば弁護士に相談できますか。

A 原発事故による損害賠償に関する相談であれば、左記の機関にご相談いただくのがよいでしょう。それ以外の相談、例えば交通事故や不動産トラブル、転職・転校先での

問題などは、各地の弁護士会で一般法律相談をすることができます。弁護士会は、各都道府県に最低一つはあり、通常はタウンページなどに連絡先電話番号が掲載されているはず

また、クレジット・サラ金やローンなどの多重債務(借金)のご相談については別途相談窓口を設けている弁護士会も多くあります。他にも、中小企業からの相談、子ども・高齢者・障がい者からの相談などについての特例の相談窓口を設置している弁護士会もありますので、まずは、地元の弁護士会にご確認ください。

【給付対象者イメージ】

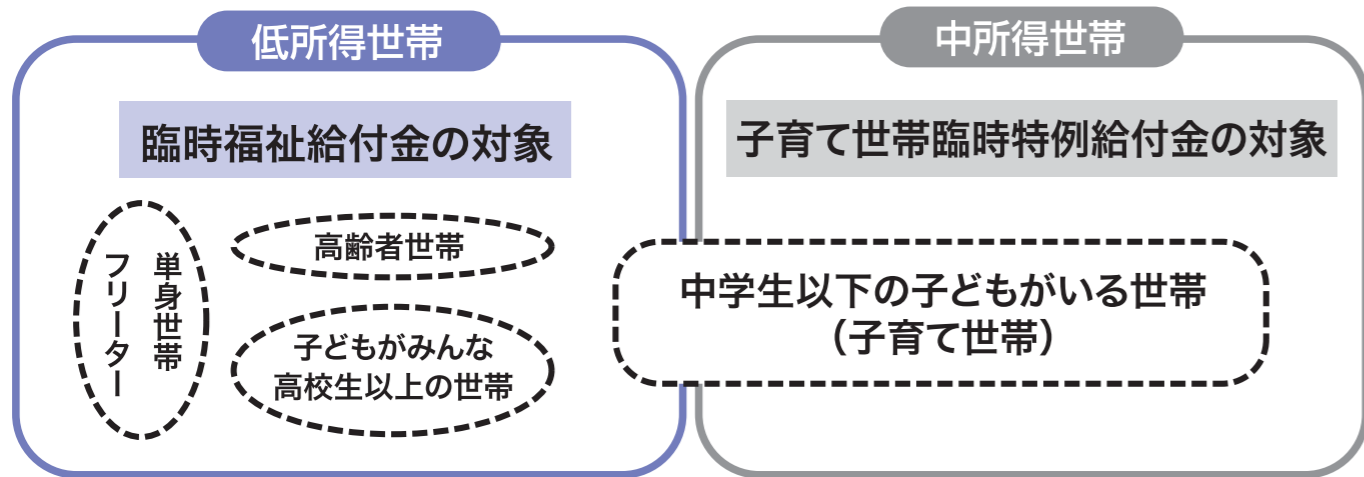

お知らせ 2つの給付金

受け取ることができるのは、どちらか1つの給付金です。

平成26年4月の消費税率の引き上げに際し、所得の低い方々や子育て世帯への影響を考慮し、暫定的・臨時的な措置として実施します。

今回の制度は全ての方に該当するとは限りません。
“対象者診断チャート”でご自身の受給資格を確認してください。

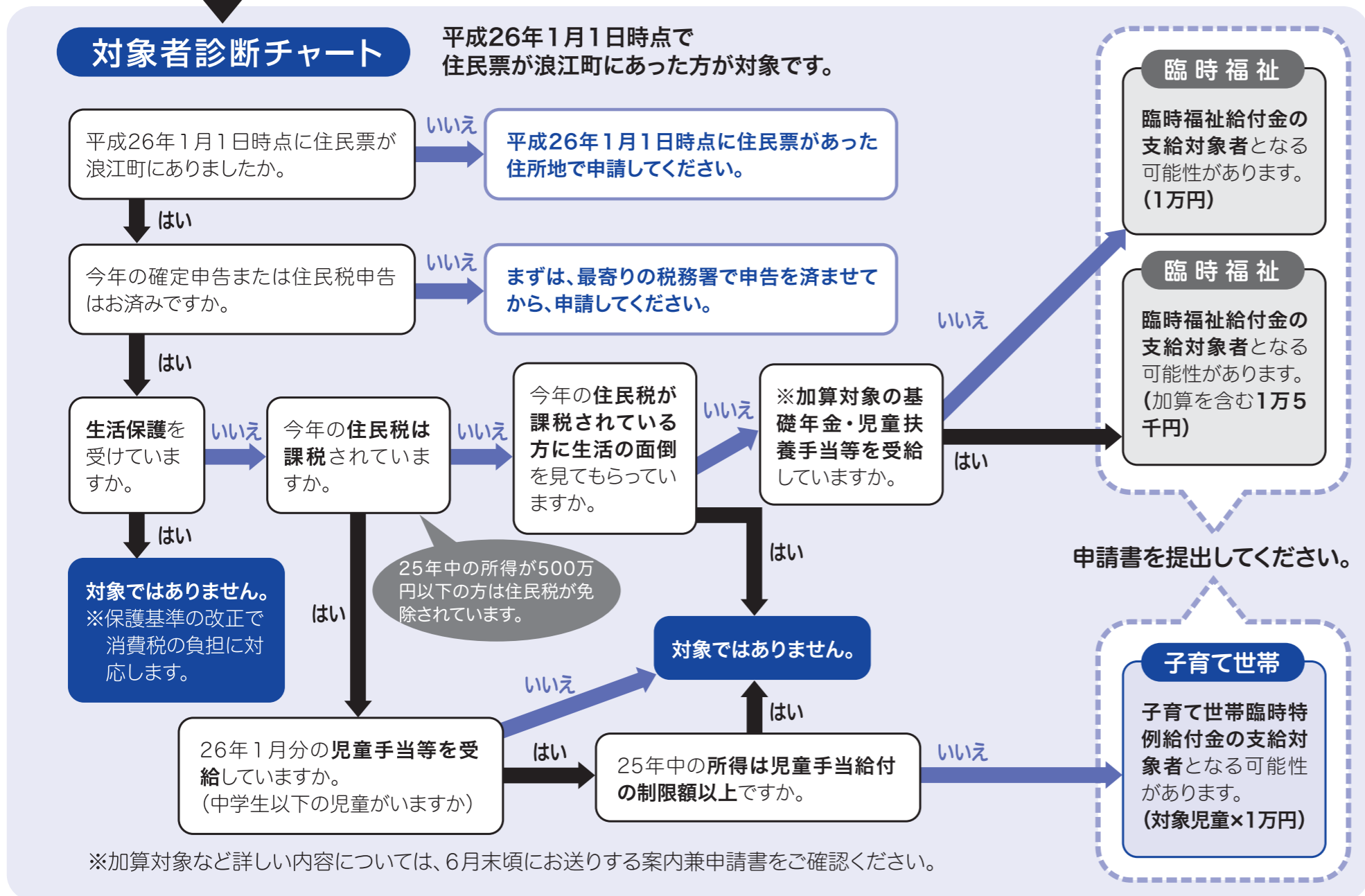

	臨時福祉給付金	子育て世帯臨時特例給付金
制度内容	所得の低い方の負担を緩和します。 対象者1人あたり1万円 (加算対象者は1万5千円)	子育て世帯の負担を緩和します。 対象児童1人あたり1万円
案内開始日	6月末頃 全世帯の世帯主に案内兼申請書を郵送します。	7月末頃 臨時福祉給付金の対象にならない世帯のうち、平成26年1月分の児童手当の受給者へ案内と申請書を郵送します。(※1)
申請期間	平成26年 7月7日～12月26日	平成26年 8月4日～12月26日
申請方法	申請書を提出 本人確認書類、通帳のコピーなどを同封してください。	
申請先・連絡先	介護福祉課福祉係 TEL 0243 (62) 4737	教育委員会事務局 子育て支援係 TEL 0243 (62) 0170
	各出張所でも受け付けます。	

(※1) 6月末頃にお届けする臨時福祉給付金の申請書とお間違のないようご注意ください。

「臨時福祉給付金」(簡素な給付措置)や「子育て世帯臨時特例給付金」を名乗った振り込め詐欺や個人情報の搾取にご注意ください。

ご自宅や職場などに市町村や厚生労働省(の職員)をかたった電話がかかってきたり、郵便が届いたら、迷わず、お住いの市町村や最寄りの警察署(または警察相談専用電話(#9110))にご連絡ください。

消防協会双葉支部の春季連合検閲式



4月20日、広野町総合グラウンドにおいて福島県消防協会双葉支部の平成26年春季連合検閲式が行われ、双葉地方消防団員が一堂に会し、団結を固め、防火の誓いを新たにしました。



ありがとうございました

5月2日、静岡県藤枝市の「皆さんの健康と福祉をサポートする会」代表の田端勉様から、南相馬市八方内仮設住宅へまぐろの支援物資をいただきました。（今回で3回目）



4月14日、大堀相馬焼協同組合組合員で、郡山市にて活動を再開している「陶徳窯」陶 富治様から、町へ茶呑茶碗20客を寄贈いただきました。接客用として大切に使用させていただきます。



幾世橋小に設置されたソーラー街灯

ピースウィンズ・ジャパン様、J.S.Foundation様により、請戸小、幾世橋小、浪江小、浪江東中に各10~11本ずつ、太陽光発電によるソーラー街灯合計41本が設置されました。

ピースウィンズ・ジャパン様は、夜は真っ暗になってしまう町を少しでも明るくし、故郷を忘れずに過ごしてほしいという願いを込めて、避難区域の他の市町村でも同様の街灯設置プロジェクトを進めておられます。今後、浪江町内の他の学校にもソーラー街灯が設置される計画です。

手を取り合い 明日にJUMP 浪江っ子 (スローガン: 6年 山田貴光くん作)

5月17日、浪江スポーツフェスティバル（浪江小・津島小学校運動会）が仮校舎の校庭で開催され、19人の児童は保護者らの大きな声援を受けて校庭を元気いっぱい走り回りました。

今年度の運動会は、町民の皆さんや学校近隣の皆さんと一緒に運動会を盛り上げていきたいとの思いから、「浪江スポーツフェスティバル」として開催し、多くの来場者の皆さんも競技に参加し、大いに盛り上がりました。

また、来場者には浪江焼麺太国による「なみえ焼そば」も振る舞われ、町民の方や学校近隣の皆さん参加型の温かい運動会となりました。



紅白！浪江っ子魂！応援合戦！

大堀相馬焼 ザろくろ回し！



どこへ行こうかな？



ザ、浪江っ子よさこい



皆さまの身の回りにある楽しい話題、いっふう変わった話題などの情報を募集しています。

問 復興推進課情報統計係
TEL 0243(62)4731



ふるさとへの思いをつなぐ 紅白リレー

相馬野馬追い ~親子の絆~

「なみえ復興祭2014春」が開催されました



4月12日、相馬市大野台第8応急仮設住宅の自治会主催による「なみえ復興祭2014春」が開催されました。当日は天候にも恵まれ、町民や相馬市周辺にお住いの多くの方々にぎわいました。集会所前のステージでは、浪江町出身の水原ゆきさんをはじめ、アーティストの皆さんによる素敵な歌声が披露されました。さらに、なみえ焼そばやどんこ汁、手芸の会の皆さんが作った手作り手芸品の販売も大好評でした。

イベントの最後には、同仮設へ物資の支援をしていただいている熊本県の大鳥屋さんから届いたみかんが来場者に配られ、復興祭は大盛況のうちに幕を閉じました。



「親父の小言」で復興支援



サンプラザ等を経営し、「親父の小言」の商標を持つ(株)マツバヤの松原社長が、町長を表敬訪問されました。同社は「親父の小言」を基に浪江町の発信に尽力しており、このたびは二本松市のふくしま農家の夢ワイン(株)へ委託して製造したワインと、鈴木酒店で商品化している日本酒をセットにした商品をお持ちいただきました。

父の日に合わせたギフトセットとして展開していくことで、松原さんは、「浪江町発祥の『親父の小言』を広く世に知っていただくことで、ふるさとなみえを発信し続けたい」とお話しくださいました。

ここから下は広告です。

親父の小言

純米酒720ml・アップルワイン720ml
ギフトセット

「親父の小言」は、江戸時代に流布していたとされており、我が故郷「浪江町」において古刹「大聖寺」の青田暁仙和尚により、昭和初期に家族に残した人生訓として復活しました。弊社が昭和30年代半ばに額装販売したところ、普遍的なメッセージが綴られた「親父の小言」は、多くの人々の心に響き、全国に知られることになりました。

この酒「親父の小言」は、津波・原発災害に遭いながら山形県長井市にて営業を再開した浪江町の「鈴木酒店」と二本松市東和町の「ふくしま農家の夢ワイン」に製造を依頼し、皆様の縁を温め、より一層絆を強くされることを願い商品化したものです。

ご注文は電話にて承ります。サンプラザふねひきパーク店
☎0247-73-8146
※「親父の小言」は、(株)マツバヤの登録商標です。 Webサイト <http://www.sunplaza-shop.jp>

情報

- ☎ 問合せ
- ☎ 申込み
- ☎ 電話
- ☎ ファクス
- ✉ メールアドレス
- 🌐 ホームページアドレス
- 📠 フリーダイヤル

ぴっくあっぷ

+ 仮設津島診療所のお医者さん

☎ 仮設津島診療所 ☎0243(24)1431

■診療時間 午前：9時～12時
午後：14時～16時

6月2日(月) 関根・佐川(午後)・うつのみや病院
3日(火) 関根・佐川(午後)・岡和田(小児外科)
4日(水) 関根・西(午前)・福島医大(午前)
5日(木) 関根・今村・木村(皮膚科)
6日(金) 関根・玉井・佐川(午後)
9日(月) 関根・佐川(午後)・うつのみや病院
10日(火) 関根・佐川(午後)・岡和田(小児外科)
11日(水) 関根・西・福島医大(午前)
12日(木) 関根・今村(午前)・木村(皮膚科)
13日(金) 関根・玉井・佐川(午後)
16日(月) 関根・佐川(午後)・うつのみや病院
17日(火) 関根・佐川(午後)・岡和田(小児外科)
18日(水) 関根・西・福島医大(午前)
19日(木) 関根・木村(皮膚科)
20日(金) 関根・玉井・佐川(午後)
23日(月) 関根・佐川(午後)・うつのみや病院
24日(火) 関根・佐川(午後)・岡和田(小児外科)
25日(水) 関根・西・福島医大(午前)
26日(木) 関根・今村・木村(皮膚科)
27日(金) 関根・玉井・佐川(午後)
30日(月) 関根・佐川(午後)・うつのみや病院
(都合により変更あり)

+ 浪江町応急仮設診療所のお医者さん

☎ 仮設津島診療所 ☎0243(24)1431

■診療時間 9時30分～15時

■場 所 浪江町役場本庁舎内

■診療体制
月曜日から土曜日…災害医療センター医師
日曜日……………相馬郡医師会医師
※医師1名、看護師1名ずつ常駐

■診療内容 けが、病気等の初期応急手当

緊急情報の自動配信を開始します

Jアラートによる緊急情報が、浪江町メールマガジン、浪江町公式フェイスブック(つながらうなみえ)、緊急速報メールおよびエリアメールへ自動配信できるようにしました。Jアラートとは、地震・津波や武力攻撃などの緊急情報を、国から市区町村へ人工衛星などを通じて瞬時にお伝えするシステムです。

☎ 浪江町準備室危機防炎係
02440(34)0229

平成27年浪江町成人式

▽日時
平成27年1月11日(日)
11時開式(10時受付開始)
*お間違いないように
「成人の日」は1月12日(月)ですが、成人式は1月11日(日)に開催します。

▽場所
二本松市安達文化ホール
(二本松市油井字瀧石1-2)

▽対象者
平成6年4月2日～平成7年4月1日生まれの方

▽その他
対象の方には、9月中旬まで

●案内状を送付します。10月17日(金)までにご連絡ください。

●遠方からお越しの方のために宿泊施設、写真館、貸衣裳店、美容室のリストを案内状と併せて送る予定です。また、リストは町ホームページでもご覧いただけます。

☎ 浪江町教育委員会事務局生涯学習係
02443(62)0304

児童手当現況届を忘れずに

6月分以降の児童手当を受けるときは、今まで児童手当を受けていた方も含め、すべての方の

☎ 浪江町教育委員会事務局子育て支援係
02443(62)0170

現況届の提出が必要です。現況届は、毎年6月1日の状況を把握し、児童手当を引き続き受ける要件を満たしているかどうか確認するためのものです。現況届を提出しないと、6月分以降の児童手当を受けることができなくなりますので、忘れずに提出してください。

▽提出期限 6月30日(月)

ここから下は広告です。

サンプラザ買物利便性向上支援事業

サンプラザふねひきパーク店までの無料送迎バス運行中!

お近くの借上げ住宅にお住まいの方も、お気軽にご利用ください。

二本松地区 毎月2回 1日と15日	本宮地区 毎月 10日	桑折・福島地区 毎月 18日	白河・郡山地区 毎月 25日
-------------------------	-------------------	----------------------	----------------------

サンプラザ 各地区別に月計5回 無料送迎実施中 毎回大好評

ふねひきパーク店
田村市船引町船引字原田9 ☎963-4312
お問合わせ・お申込みは
080-5730-8410
080-5730-8411
受付時間 AM10:00～PM6:00

「生涯学習出前講座」ご利用ください

「いつでも・どこでも・だれでも」生涯学習活動に取り組めるよう、皆さんの自主的な学習にご活用ください。
各種勉強会や文化活動など、生涯を通じて学習していく講座の取り組みなどを支援します。
浪江町民が代表となっているおおむね10名以上の団体・グループ

▽支援内容

1 講座につき 講師謝金 5,000円
(謝金は講師に対して直接支払うものとします。交通費込)
また、同一団体・グループの申請は年2回までとします。

▽申請方法

「出前講座実施申請書」を講座の14日前までに、教育委員会事務局生涯学習係に提出してください。なお、講座終了後は、速やかに「出前講座実施報告書」を提出してください。
※直接提出するか、郵送またはFAXも可とします。

▽その他

政治・宗教・営利などを目的とした講座の申請は受付できません。

平成26年度 国家公務員「税務職員採用試験」(高校卒業程度)のお知らせ

仙台国税局では、税務のスペシャリストとして活躍するバイタリティーあふれる税務職員を募集しています。
国の財政を支える税務職員に、あなたもチャレンジしてみませんか？

▽受験資格

1 平成26年4月1日において、高等学校または中等教育学校を卒業した日の翌日から起算して3年を経過していない者および平成27年3月までに高等学校または中等教育学校を卒業する見込みの者
2 人事院が1に掲げる者と同等の資格があると認める者

▽受験申込み受付期間

●インターネット
6月23日(月)～7月2日(水)
●郵送または持参
6月23日(月)～6月26日(木)

▽受験申込み方法

原則としてインターネット申込みとします。

●国税庁ホームページ
http://www.nta.go.jp/shi/shiki/saiyo/saiyo03/shi

東日本大震災復興支援 チャリティーピアノコンサートⅣへのご招待 被災している福島県の子どものために

東日本大震災復興支援実行委員会は、復興支援事業として第4回「チャリティーピアノコンサート」を開催し、浪江町関係者を無料でご招待します。

- ▷日時 7月6日(日) 開場13時30分 開演14時
- ▷会場 東京都渋谷区文化総合センター大和田 さくらホール(東京都渋谷区桜丘町23-21)
- ▷招待者数 50名 ※無料
- ▷出演 ピアノ：徳江 陽子
演目：モーツァルト(ソナタ)、ショパン(ノクターン)、ガーシュイン(ラプソディーインブルー) 他

- ▷応募方法 教育委員会事務局まで電話でお申込みください。
- ▷応募締切 定員になり次第、締め切ります。
- ▷入場券の受取 開催当日、会場にて名前を確認後お渡しします。

問・申 浪江町教育委員会事務局
TEL 0243(62)0301・0304

「浪江町文化スポーツ振興基金助成事業」ご利用ください

町では、文化・スポーツ活動を援助、奨励し、助成を行っています。

▽利用対象

浪江町に住所を有する者、団体

TEL 0243(62)0304
FAX 0243(22)4223

ken/02.htm

郵送または持参用の受験申込書は、最寄りの税務署、仙台国税局人事第二課または人事院東北事務局へ請求してください。
▽第1次試験日 9月7日(日)
▽試験に関するお問い合わせ先 仙台国税局人事第二課試験研修係
TEL 022(263)1111
内線3236
問 人事院東北事務局 022(221)2022

心の健康相談

相双保健福祉事務所では、さまざまな心の問題でお困りの方、またその家族を対象に、精神科医による「心の健康相談」を実施しています。
自分ひとりで悩まず、気軽にご相談ください。秘密は厳守します。

※相談は無料。事前にお申込みください。

- ▽日時 6月4日(水) 14時～16時
6月25日(水) 9時～11時
- ▽場所 6月4日(水) 相双保健福祉事務所
6月25日(水) 浪江町役場二本松事務所

相馬市保健センター
申 相双保健福祉事務所障がい者支援チーム
TEL 0244(26)1132

悩みごと 電話相談窓口

県では、悩みごと電話相談窓口を開設しています。困ったり悩んだりしたら気軽に電話ください。(祝日、年末年始除く)。
●子どもと家庭テレフォン相談 (県中央児童相談所)
毎日 9時～20時
TEL 024(536)4152

いじめ110番 (福島県警察本部)

月曜日～金曜日 9時～17時
TEL 0120(795)110

ダイヤルSOS (福島県教育委員会)

月曜日～金曜日 10時～17時
TEL 0120(453)141



平成27年度採用 浪江町職員採用候補者試験

■試験職種、採用予定人員および主な職務内容

試験職種	採用予定人員	主な職務内容
大学卒程度(一般事務)	10名程度	行政全般に関する企画立案、調査、連絡調整、相談業務等

■採用予定時期 平成27年4月1日以降

■受験資格

職種	生年月日、資格・免許等
一般事務	昭和54年4月2日以降に生まれた方(学歴は問いません)

■試験の期日、場所および発表

区分	期日	時間	試験場	発表
第1次試験	平成26年7月27日(日)	受付 9時～9時30分 教養試験 10時～12時 専門試験 13時～15時 適性試験 15時30分～15時40分	福島市金谷川1番地「福島大学」	平成26年8月下旬予定 役場掲示板に合格者の受験番号を掲示するほか合格者に通知します。
第2次試験	平成26年9月上旬予定(第1次試験合格者に別途通知する)			別途通知

■受付期間 平成26年5月29日(木)から同6月27日(金)まで(執務時間中に限ります)
郵便による申込書提出の場合は、6月25日(水)までの消印のあるものに限り受け付けます。

■職員採用試験の申込用紙請求等の問い合わせ先
〒964-0984 福島県二本松市北トロミ573番地 浪江町役場二本松事務所 総務課 TEL 0243(62)0128
※申込用紙は、町ホームページからもダウンロードできます。

▽申請方法 教育委員会事務局生涯学習係までご連絡ください。「助成事業申請書」をお送りします。申請書は、事業を行う前の月の15日までに提出してください。ただし、交付申請は当該年度1団体等につき1回となります。
申 教育委員会事務局生涯学習係
TEL 0243(62)0304
FAX 0243(22)4223

▽対象となる活動
①成果発表(芸術展、出版事業を含む)
②出場作品および派遣(東北大会等以上に出場作品の場合)
③文化財の保護および伝承活動(国、県および町指定の文化財は助成対象外)
④各種スポーツ大会出場(東北大会等以上に出場の場合)
⑤スポーツ振興(指導者研修会、選手育成講習会などを開催する場合に助成の対象となります)
*単一種目大会開催

*スポーツ少年団開催
④スポーツ選手強化
⑤特認事業(スポーツの振興に深くかかわると認められる事業)

ここから下は広告です。

陶芸教室 大堀相馬焼(旧岳堂窯) あさか野窯
十六代 志賀藤右衛門(喜宏)
〒963-0206 郡山市中野一丁目12
TEL . 024-973-6320
FAX . 024-973-6340
http://www.asakano.net

田村市船引町で営業しています。
サンプラザ観光・特選バスツアー 佐渡ヶ島の旅!
7/30日(水)～31日(木) 参加費用: ¥29,800-より
心に残る旅の思い出作りをお手伝いさせていただきます。
(株)サンプラザ観光 福島県知事旅行業登録 2-349号
〒963-4312 福島県田村市船引町船引字原田9
TEL:0247-73-8097 FAX:0247-73-8098
代表取締役 先崎 教一郎

わたしたちのまち

(平成26年4月末現在)

人口	19,236人	転入	10人
男	9,381人	転出	40人
女	9,855人	出生	11人
世帯数	7,197戸	死亡	20人

※転入は、震災後転出した方の再転入のみ。
※人口は、外国人を含みます。

※お誕生・お悔み欄には、連絡がとれた方のみ掲載しています。住民票を町外に異動された方で、掲載希望の方はご連絡ください。
復興推進課情報統計係 ☎0243(62)4731

お誕生

出生届は14日以内に

こどもの名(性別)	親の名	住所
3月		
森 心春	女	寿一・希 幾世橋
吉田 星流	男	龍之・知恵 牛渡
阿部 由依	女	正和・美由希 田尻
末永 翔煌	男	剛次・希 下津島
4月		
金山 実瑚	女	有次・愛 室原
長野 歩夢	男	勝晃・幸子 川添
猪本 利子	女	隼・絵美 北幾世橋
安斉 真希	女	栄・由貴 両竹
早坂 琉希	女	太一・紗耶香 幾世橋
高野 結愛	女	竜太郎・佳奈 立野
井戸川 連杏	女	周平・理江 西台
島 宝	男	佳太・美帆 請戸
秋元 美宇	女	純一・由衣 川添
平本 和磨	男	和仁・由記 立野
長峰 奏海	女	飛勇・美香 権現堂

お悔み

死亡届は7日以内に

死亡者名	年齢	住所
平成23年5月		
桑原 カツ子	86歳	田尻
3月		
中井 初代	87歳	川添
松原 靖	81歳	権現堂
4月		
横山 ミサヲ	91歳	請戸
田澤 宗雄	66歳	権現堂
原 壽美	77歳	宇木
山田 ヨシエ	103歳	権現堂
清野 よし子	75歳	権現堂
松田 トミ子	89歳	谷津
渡部 秀子	57歳	川添
天野 幸永	90歳	権現堂
熊上 子工	88歳	室原
佐藤 忠司	72歳	苅宿
大竹 壽彰	64歳	南津
泉田 耕成	87歳	北幾世橋
池田 スミ子	77歳	津島
前田 徳美	92歳	棚塩
脇坂 トシ	79歳	田尻
渡部 美智子	56歳	川添
眞田 和子	79歳	加倉
堀川 ヒテ	102歳	権現堂
沼能 一子	84歳	室原
舩倉 ハル工	96歳	棚塩

浪江消防署からのお知らせ

水難事故について

これからの季節は、気温も上昇し、河川でバーベキューや釣りなど様々なイベントを計画する方も多いでしょう。楽しい思い出を作るためにも、水の危険を正しく知りましょう。

穏やかな川も急変!? 急な増水に注意!

【こんなときは危険信号】

- 水が流れてくる方の空に黒い雲が見えたとき
- 落ち葉や流木、ゴミが流れてきたとき
- 雨が降りはじめたとき
- 雷が聞こえたとき

河川で釣りなどをする時は、必ず天気予報を確認しましょう。また、ラジオを持参し、常に情報を確認しましょう。

【家族で話し合いを】

- 子どもの河川での不慮の事故を防ぐためにも、近くの川やため池など注意が必要と思われる場所について、日頃から家庭で話をしましょう
- 小さな子どもだけで遊びに行かないよう日頃から注意しましょう
- 事故が起こったときは、まず大声を出し、近くにいる大人に知らせるよう子どもに教えておきましょう

☎浪江消防署 ☎0240(38)2119

避難状況 (4月30日現在)

都道府県	人数	対3/31	都道府県	人数	対3/31
北海道	73	-1	滋賀県	1	0
青森県	41	-3	京都府	33	0
岩手県	33	0	大阪府	59	1
宮城県	641	15	兵庫県	13	-1
秋田県	74	-3	奈良県	6	0
山形県	208	-5	和歌山県	0	0
福島県	14,668	34	鳥取県	1	0
茨城県	934	4	島根県	6	0
栃木県	454	3	岡山県	22	-1
群馬県	175	-18	広島県	15	0
埼玉県	741	-2	山口県	1	0
千葉県	564	-10	徳島県	1	0
東京都	934	2	香川県	3	0
神奈川県	469	-3	愛媛県	14	0
新潟県	492	-11	高知県	7	0
富山県	15	0	福岡県	21	0
石川県	33	0	佐賀県	5	0
福井県	12	0	長崎県	12	0
山梨県	62	-4	熊本県	2	0
長野県	52	-1	大分県	5	-1
岐阜県	20	0	宮崎県	8	0
静岡県	71	0	鹿児島県	7	0
愛知県	29	0	沖縄県	20	0
三重県	8	0	国外	6	0

6月2日より平成26年度所得・課税証明(平成25年分の所得にかかもの)の発行が可能となります。現在、平成22年分から平成25年分の確定申告は平成27年3月31日まで期限が延長されていますが、証明書の対象年分の申告がお済みでない場合は、証明書を発行できませんのでご注意ください。確定申告は税務署で随時受け付けていますので、最寄りの税務署にお問い合わせください。

☎相馬税務署 ☎0244(36)3111
☎町民税務課 ☎0243(62)4735

印紙税が 変わりました

平成26年4月1日から「印紙税法」が改正されています。

- 1 「領収証」等の非課税範囲が3万円未満から5万円未満に拡大されました。
- 2 「不動産譲渡契約書」および「建設工事請負契約書」の軽減措置が延長されるとともに、適用範囲・軽減額が拡充されました。詳しくはお問い合わせください。

☎相馬税務署 ☎0244(36)3111

つながる ところ

浪江中学校・浪江小学校 昭和44年度卒還暦お祝い会

浪江中学校、浪江小学校卒業生の還暦お祝い会に約70人の同級生が集まりました。今年95歳になる小学校の恩師志賀先生も参加され、何十年ぶりに会う同級生もいて、とても楽しい会でした。先生の「皆さんはまだまだ若い」との激励のご挨拶に、出席者は皆胸を打たれました。

●幹事 能勢 秀幸



△4月12日～13日 磐梯熱海温泉 一カ

菊野ジュニアバレーボールクラブ 部員募集

菊野ジュニアバレーボールクラブでは、部員を募集しています。興味のある方はぜひご参加ください。ご連絡をお待ちしています。

■日時 毎週 火曜日 18時～20時
土曜日 9時～15時

■場所 二本松市原瀬小学校体育館 (二本松市原セオ木380)

■入部対象者 小学校1～6年生(女子)

■現在の部員数 6人

☎菊地 晃 ☎090(7567)0421

町民の皆さんからお寄せいただいた情報を掲載します

第3回 浪江町の小学校校歌を 歌う浪江・福島交流会

避難されている方、浪江町・双葉郡・福島県にご縁のある方、浪江・双葉・福島のことを知りたい方、応援したい方大歓迎!

ぜひ、この機会に交流しませんか。

■日時 6月22日(日) 12時～15時(開場11時30分) 予定

■場所 うたごえ喫茶ともしび新宿店

■参加費 一般……………2,000円
避難している方……1,000円(子どもは半額)
※なみえ焼そばとフンドリンク付き
※食べ物、飲み物持ち込み、差し入れ大歓迎

■内容 <第一部>
お話:「今福島から伝えたいこと ～双葉高校の高校生たちは」
松本佳充先生を招いて (浪江町出身、震災時:福島県立双葉高校教師、現在:川俣高校)

※休憩・軽食(なみえ焼そばを食べながら歓談)

<第二部>
コンサート
出演:高木満理子 (世界口笛コンクール2014・2013年連続優勝、福島県在住)
曲目:少年と犬、チャルダッシュ他 BabyBoo 小川邦美子(ソプラノ、盛岡ふるさと大使)

<第三部>
みんなでうたいましょう
浪江町の小学校校歌、双葉高校校歌、花は咲く、リクエスト他

■司会 三原由起子(浪江町出身・歌人)
吉田 正勝(浪江町出身・ともしび歌手)

■企画 「浪江・福島ふるさと交流会」実行委員会

■共催 ともしび新宿店

☎☎ともしび新宿店 ☎03(3341)0915
吉田 正勝 ☎090(2936)9512
✉namieutagoe@yahoo.co.jp

広報なみえ 浪江のこころ通信 に関するアンケートにご協力ください

「広報なみえ」「浪江のこころ通信」を読者の皆さまにとってより良いものとするため、アンケートにご協力をお願いいたします。
ご回答はこのページ下のハガキにご記入のうえご返送ください。
(メールでも受け付けます。✉ namie12030@town.namie.lg.jpまでお送りください)

問1

「広報なみえ」は、生活に関して必要な情報を得るのにどのくらい役立っていますか？

- A) おおいに役立っている B) 少しは役立っている
C) ほとんど役立たない D) まったく役立たない

問2

「広報なみえ」には、ほかにどんな記事・情報が掲載されているとよいと思いますか？

問3

「広報なみえ」に綴じこみの「浪江のこころ通信」は、どのくらい読んでいますか？

- A) 毎号必ず読む B) ととき読み
C) ほとんど読まない D) 読んだことがない

問4

大震災直後に始まった「浪江のこころ通信」は、避難生活の苦難を「こころの記録」として残すだけでなく、さまざまな選択をされた町民の皆さんが、お互いの経験をお互いの生活再建の参考にさせていただけるよう、発行を続けています。編集部では、誌面に登場し、浪江への思い・ご自身の経験を読者と共有して下さる方を募集しています。ご協力をお願いできますか？

- A) 取材に協力してもよい
B) すでに取材を受けたことがあるが、再取材に協力してもよい
C) 以前に取材を断ったが、いまなら協力してもよい
D) 取材には協力できない
E) その他

※特段のご返信がない場合、事務局から取材ご協力依頼のご連絡をさしあげることがあります。

問5

「広報なみえ」は避難先届出住所へ送付しています。今後の送付についてお聞かせください。

- A) 現状どおりでよい
B) 新たな送付先を追加したい
(追加する送付先住所)
C) 送付を停止してほしい
(現在の送付先住所)
D) 送付先を変更したい
(新しい送付先住所)

《広報なみえ/浪江のこころ通信に関するアンケート回答》

(答えのアルファベットに○をしてください)

問1 A B C D

問2 _____

問3 A B C D

問4 A B C D E _____

問5 A B C D (B~Dの場合は住所記入)

お名前: _____

お電話番号: _____

ご協力ありがとうございました

6月の休館日

2日(月) 9日(月) 15日(日) 16日(月) 23日(月) 30日(月)

浪江 in 福島ライブラリー きぼう
(仮設浪江図書館)

TEL・FAX 024(573)4295

〒960-0241 福島市笹谷字片目清水30-8

◆貸出冊数 1人5冊まで

◆利用時間 9時~17時

※お気軽にご利用ください。



読んでみませんか



「村上海賊の娘」上・下
和田 竜/著 新潮社2013

2014年本屋大賞受賞作品。
戦国時代、信長と毛利の戦いに瀬戸内を拠点とする日本最大の海賊・村上水軍がどう関わっていくのか…読者を楽しませてくれる一冊です。



「ランチのアッコちゃん」
柚木麻子/著 双葉社2013

屈託を抱える派遣社員の三智子。有能な上司「アッコ女史」から奇妙な提案をされる…「ランチのアッコちゃん」「夜食のアッコちゃん」「夜の大捜索先生」「ゆとりのピアガーデン」4編収録の連作中短編集です。



「月刊 財界ふくしま」
株財界21

5月号より購読開始となりました。他、「シティー情報ふくしま」「福島住まい情報」がございます。ぜひ、ご活用ください。

有料広告募集

問 復興推進課情報統計係
TEL 0243(62)4731

全国に避難している町民の皆さんへ発送している広報誌は、皆さんの目に触れる機会が多く、高い宣伝効果が期待できます。

■広告の大きさ

1 枠 縦47mm × 横88mm
広報紙1号につき2枠まで(最終ページは4枠まで)掲載できます。

■募集期間

※枠に空きがある場合は随時受け付けます。

■掲載場所

- 各ページ(表紙除く)の下段(1色刷り)
- 最終ページ(4色刷り)※現在空き無し

■申込方法

申請書に必要書類を添えてお申込みください。
※申請書が必要な方は、郵送しますのでご連絡ください。町ホームページからもダウンロードできます。

区 分	広告掲載料(広報紙1号あたり)	
	1色刷り	4色刷り
●平成23年3月11日において、町内に事務所または営業所を置いていて、東日本大震災後事業を再開したもの。 ●浪江町に住所を有し(東日本大震災以降住所を有さなくなったものを含む)、東日本大震災後に新たに事業を開始したもののおよび復興に寄与する事業を営むもの。	5,000円	10,000円
●上記以外のもの	10,000円	20,000円

↑これが1枠の実寸サイズです。



三浦 幸子さん(加倉)

取材者：NPO法人市民公益活動パートナーズ 古山
取材日：5月8日

いろんなことがあっても、仕事が救いでした

もともと洋裁師の資格を持っていた三浦さんですが、震災前はパワーストーンの鑑定などをされていました。震災直後から県内外での3か月間の避難を経て、2011年6月に福島市の仮設住宅に入居され、9月25日にはリメイクをベースにした洋裁店を開業。現在は、福島市栄町AXC(アックス)ビル2階のショップ「ふく福」で頑張っています。

ご主人と娘さんが鹿沼市に、息子さんが須賀川市、幸子さんとお母様は福島市と、今は離れ離れの生活ですが、家族はもちろん、親族や友人、隣近所の方々が集えるような、自然に囲まれた楽しい家を再建したいとおっしゃいます。

■家族や親戚、大勢であちこち避難しました
義母と一緒に帰宅した途端、地震に遭いました。息子もおりましたが、主人は仕事、娘はクラブ活動で小高商業高校に出かけていました。異様な揺れに動けなくなりました。義母を守りつつ、車を家から離し、空き地に停めて余震に備えました。地域の指定避難場所である加倉運動場には誰も避難せず、不気味でした。そのうちに親戚たちが車で駆けつけ、6号線近くまで津波が来ていたことを聞きましたので、ホットカイロや毛布、上着などを車に詰め込み、大堀のグラウンドで夜を明かしました。電話も繋がらず、どうしていいかわからない状態でしたが、主人や娘と翌



▲福島駅東口から徒歩約5分。まちなかにお出かけの際はぜひ、お立ち寄りください。素敵な洋服や手仕事の品はもちろん、三浦さんのおしゃべりも楽しめますよ。

生活をしたり、猪苗代町の「マウント磐梯」にお世話になったりしました。当時高校生だった子どもたちの学校の情報は避難所以外では入手が難しかったため東和町の公民館に移り、その時に福島市の仮設住宅の募集を知り、母と義母を連れて入居しました。残念ながらその翌年の秋、義母は避難や狭い仮設住宅でのストレスや疲労のせいででしょうか、急に体調を崩して亡くなりました。■お客さまに助けられ、支えられて今があります
最初に開いたチェンバおまの店には、大原病院に近かったことも幸いしたのでしょうか、浪江の方々や福島市のお客さまが大勢来てくださいました。福島市の方はものを大事にする方

朝6時頃にやると連絡が取れ、本心に安心しました。家族と親戚とで津島や郡山の親戚、市川市の弟などを頼りました。弟の仕事関係の方には手厚いご支援を頂きながら相模湖の家で避難生活をしていました。隣家に住む母と晩酌を楽しんだり、休日には一緒に山形に山菜採りに行ったりしています。仮設住宅に住むと料理をしなくなりがちですが、時折帰る夫や子どもたちにとにかくさん作って、持たせたりしているんですよ。いろんなことがあったけれど、今の私にとって仕事が活力の源であり、休みには自然と触れ合うことが慰めになっています。

「ふく福」
10時～18時・日曜休み
TEL 080-0557716088
※所用のため臨時休業する場合はお問い合わせください。

浪江のこころ通信

・第36号・

平成23年3月11日に発生した東日本大震災、そして福島第一原子力発電所の事故により、福島県内外に分散避難した浪江町民。長期化する避難生活、先の見えない不安の中で、町民の皆さんがどのような思いで生活し、ふるさとへの思いを抱いているのか。

こうした町民の思いをつなげるために、“浪江のこころプロジェクト”が立ち上げられました。一般社団法人東北圏地域づくりコンソーシアム(※)が中心となり、全国各地のNPO、大学等の皆さんが取材を進め、浪江町との連携のもと「浪江のこころ通信」が編集・発行されます。

浪江のこころプロジェクトは、分散避難している町民の皆さんの声を「浪江のこころ通信」を通してお届けし、ふるさと浪江町がかつての暮らしを取り戻すことへの願いとこだわりを発信・共有しようとするものです。

※一般社団法人東北圏地域づくりコンソーシアムは、東北圏(7県)の地域コミュニティ再生や協働のまちづくりの推進を目的として、大学、NPO、企業、経済団体、行政等が連携したコミュニティ支援ネットワーク。仙台が本拠地。

再取材シリーズ 再会・浪江のこころ

これまで取材を受けていただいた皆さんに、再度の取材を行うコーナーです。

3・11から3年以上が経過した今、感じていること、伝えたいこと、そして最初の取材以降の気持ちの変化やふるさとへの思いなど皆さんの声をお届けします。

「浪江のこころ通信／第36号」への感想をお寄せください。

【連絡先】〒964-0984 福島県二本松市北トロミ573番地
「浪江のこころ通信」宛
FAX.0243(22)4218

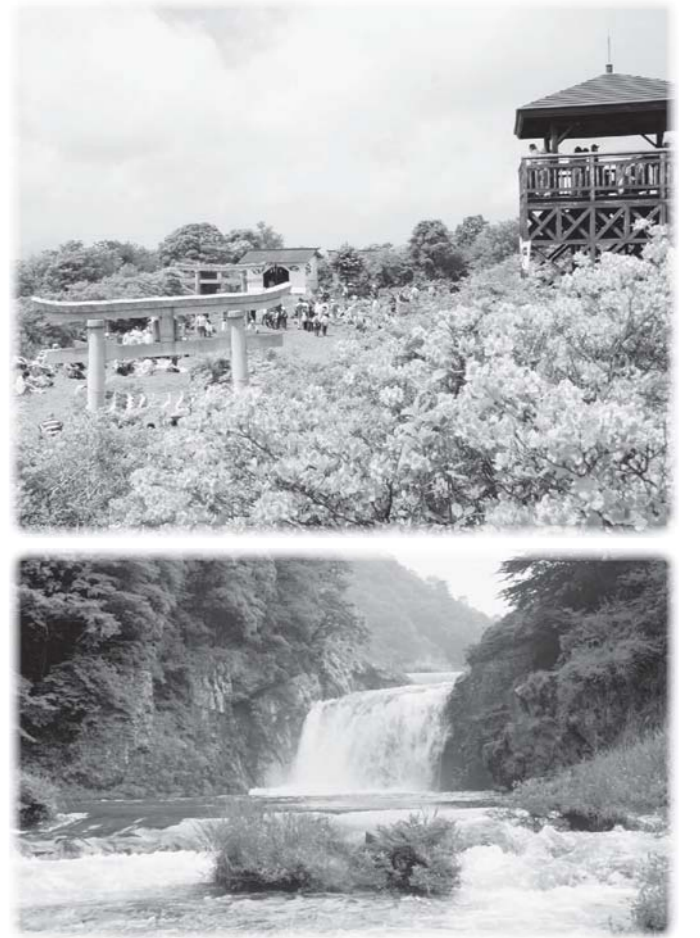

郵便はがき

9648790

料金受取人払郵便

二本松局
承認
1409

差出有効期限
平成27年
3月31日まで
有効

二本松市北トロミ573

浪江町役場 二本松事務所
復興推進課
「広報なみえ」担当 行





新潟県

柴 恵美さん(請戸)

取材者：(特活)くびき野NPOサポートセンター 新保
取材日：5月10日

家族の笑顔を守りたい

平成23年7月の『浪江のころ通信』第1号に掲載された柴さん。現在、震災当時の避難先である新潟県柏崎市で暮らしています。息子さんの進学や新たに増えた家族(ペット)のこと、現在の心境などお話しいただきました。



▲柴さんご夫妻と新たに家族に加わった“チョコ”くんと一緒に

■現在の家族のカタチ
昨春秋、新潟県柏崎市内で一軒家を借り、新たな生活が始まりました。
以前同じ市内で住んでいたアパートは、子どもたちの独立した部屋もない状態でした。受験生の息子、ピアノを習っている娘、子どもたちの環境を少しでもより良い環境に変えてあげたかったのが一番の思いです。
当時中学1年生だった息子は、

今年の春より新潟市にある野球の強豪校へ進学し、寮生活を送っています。また、娘も兄と同じ中学校へ通いソフトテニス部に入部、充実した学校生活を送っているようです。
震災当時一緒に避難してきたおじいちゃんとおばあちゃんは、現在福島県内で暮らしています。やはり、知人の多い慣れ親しんだ地域で生活したいという気持ち強いようです。
息子が寮生活のため、現在3人家族ですが、新たな家族としてトイプードルの“チョコ”が仲間入り。とっても元気がよく人懐っこい性格です。息子も可愛がっていたので、よくチョコの写真を送っています。

■NPOの活動をはじめました

浪江町に住んでいたときは、近所のスーパーに行っても知っている人たちがばかりでしたが、柏崎市内で生活を始めた当初は知っている人もほとんどいません。避難当時は不安もたくさんありましたが、今では子どもたちの部活動などを通じてママ友

や知り合いも増えてきました。また、昨年の10月より、柏崎市内の避難者サロン『あまやどり』の活動に携わっています。サロンの活動を通じて、同じく柏崎市内で生活する浪江町のみなさんとも交流を持たせていただいています。
当時の『浪江のころ通信』にも書いていたように、「すぐに浪江に帰れると思っていた」「ここに落ち着きたくない、浪江に帰りたい」という気持ちもありましたが、今は夫の仕事、子どもたちの学校生活のことなどを考えると、現状維持、かなと考えています。
生活を変えたいということは、本当に大変なことです。住むところや仕事を変えたり、子どもたちを転校させたりすることが、うまくいかない場合も考えられます。
震災によって生活は一変しましたが、これからも家族の幸せや笑顔を守っていききたいです。



千葉県

猪狩 弥市さん・君子さん(権現堂)

取材者：NPO法人ちば市民活動・市民事業サポートクラブ 鍋嶋
取材日：5月7日

どこにいても、人とのつながりを大切に

柏市にあるN T T社宅には、今も60世帯余りの人たちが福島県等から避難して暮らしています。猪狩さんご夫婦は、社宅周辺の人たちとも自然な形でつながりを作り、自治会等の行事に積極的に参加しています。



▲猪狩さんご夫婦

柏市にあるN T T社宅には、今も60世帯余りの人たちが福島県等から避難して暮らしています。猪狩さんご夫婦は、社宅周辺の人たちとも自然な形でつながりを作り、自治会等の行事に積極的に参加しています。



▲君子さん手作りの「つるし籠」で明るい玄関

震災前、私は妻と娘と3人で手芸用品店を営んでいました。店舗兼住宅は、駅前商店街から一本中に入った郵便局の向かい、車の通りは激しくなく、適当に人通りのある良い場所にあります。創業85年、祖父の代からの店ですが、店舗自体は28年前に建て替えたものです。店には、手芸用品だけでなく輸入雑貨なども置き、趣味の店として親しんでもらっていたのとは違います。震災による建物の被害は少なく、商品は雨風にさらされることなく、余り傷んでいません。さりとて、販売もできず、今の住まいに持ち込むには限りがあるので、ほとんどそのままの状態にあります。

震災時、地震の揺れがおさまると、隣の床屋の店員の吉田さんが、「ガスが漏れている。どうしたらいい?」と飛び込んできました。あわてて覗くと、石油タンクが倒れているうえに、ガスが漏れて音を立てていました。近所にも聞こえるように、「ガスボンベ閉める」と叫びました。近所の畳屋さんがつぶれ、向かいの大黒屋さんが強い西風に乗崩れて行くのを見た時はショックでしたが、街中から火災が起きず、本当に良かったと思います。
役場や警察署に行きましたが、職員も気の毒なくらい混乱していて、原子力発電所の事故など誰も頭になかったと思います。早朝の防災無線の避難指示を聞き、妻と娘2人と一緒に車で津島高校に行きましたが、津島高校は人であふれ、寒さもあり一時だけ居て、福島市へ向かいま

連絡先一覧

- 浪江町役場二本松事務所
〒964-0984
二本松市北トロミ 573 番地
TEL 0243(62)0123 FAX 0243(22)4261
- 復興再生事務所（浪江町役場本庁舎）
〒979-1592
双葉郡浪江町大字幾世橋字六反田 7-2
TEL 0240(34)2111
- 福島出張所
〒960-8601
福島市五老内町 3 番 1 号
（福島市役所 9 階西側）
TEL 024(535)0750 FAX 024(535)0753
- 本宮出張所
〒969-1203
本宮市白岩字堤崎 494 番地 22
（本宮市役所白沢総合支所 1 階）
TEL 0243(44)1185・1186
FAX 0243(44)1187
- 桑折出張所
〒969-1611
伊達郡桑折町字東大隅 18 番地
（桑折町役場 2 階）
TEL 024(582)2130 FAX 024(582)2135
- いわき出張所
〒970-8026
いわき市平字堂根町 1 番地の 4
（いわき市文化センター 2 階第 4 会議室）
TEL 0246(24)0020 FAX 0246(24)0026
- 南相馬出張所
〒975-0039
南相馬市原町区青葉町 2-62-2
TEL 0244(23)1112 FAX 0244(23)1114
- 浪江町議会事務局
〒964-0984
二本松市北トロミ 573 番地
TEL 0243(62)0196 FAX 0243(22)4231
- 浪江町教育委員会
〒964-0984
二本松市北トロミ 573 番地
TEL 0243(62)0301 FAX 0243(22)4223
- 浪江町社会福祉協議会
〒964-0984
二本松市北トロミ 520 番地
TEL 0243(62)0877 FAX 0243(23)7970
- 仮設津島診療所
〒969-1404
二本松市油井字長谷堂 230 番地
TEL 0243(24)1431

ここからは広告です。



株式会社 双葉不動産 — 住まいの「夢」かなえます —

皆さまの住宅再建のお手伝いをさせていただきます。
不動産に関するご相談は弊社にお任せください。

郡山支店



うねめ通り
内環状線
双葉不動産
★ 安積黎明高校
さくら通り

郡山市長者三丁目 4-1
武田ビル 1 階
TEL 024-953-5777
FAX 024-953-5778

南相馬支店



セブンイレブン
★ 双葉不動産
ホテル西山
ラフィーナ

南相馬市原町区旭町
二丁目 2-2
TEL 0244-26-5175
FAX 0244-26-5177

レオパレスパートナーズ福島相双店



セブンイレブン
★ レオパレスパートナーズ
ホテル西山
ラフィーナ

南相馬市原町区旭町
二丁目 2-2
TEL 0244-26-5180
FAX 0244-26-5182



発行・編集 福島県浪江町役場復興推進課

〒964-0984 福島県二本松市北トロミ573番地
TEL 0243(62)0123(代表) FAX 0243(22)4218
<http://www.town.namei.fukushima.jp>

