



8

2014 AUGUST

あなたと町を結ぶ広報

なみえ

- ② 町長あいさつ
- ③ みんなでともに乗り越えよう
- ⑦ いつかためになる法律知識
- ⑧ 保健だより
- ⑩ まちの話題
- ⑫ みんなの図書館
- ⑬ 情報ぴっくあっぷ
- ⑰ 浪江のこころ通信
- ⑳ 連絡先一覧



ホームページやフェイスブックは、
携帯からもご覧いただけます。
QRコードをご利用ください。

平成26年8月 No.583

毎月1回1日発行

今月の表紙

「ふるさと浪江交流会」浪江小・津島小（6月30日 旧平石小学校仮設）



みんなで ともに 乗り越えよう

浪江町を復興していくためには、町民の生活再建・健康管理、インフラの復旧、将来に向けたまちづくり、賠償問題、絆の維持など多くの課題があります。

その中で、町がどのような取り組みをしているのかをお知らせします。

町長からのメッセージ

町内で営業を開始しました



(株)渡辺商店 (梅田商店)

震災当時は役場をはじめ各避難所に灯油や軽油を届け、翌日は朝6時頃からスタンドを開けてお昼過ぎ頃まで皆さんと避難の準備をし、その後は津島地区、福島市内、新潟の三条市を経て埼玉県の所沢市に行き着いていました。

三条や所沢等の市役所の皆さんと避難先のご近所の皆さんには大変よくしていただき、とても感謝しながら生活していました。

あれから3年以上経ち、地域の再建の足掛かりの一部になればと思い、店を再稼働させることにしました。準備にかなり時間がかかってしまいましたが、7月2日に営業を再開しました。

皆さんが一時帰宅等で浪江町にいらした時に、以前の町の面影を少しでも思い出していただける雰囲気を作りたいと思います。

たまには、ぶらりと街中にいらしていただければ幸いです。

(株)渡辺商店 (梅田商店)

わたなべしゅりょう

代表取締役 渡邊壽亮

[本社] 浪江町大字権現堂字新町20-13

営業時間：月～土曜日 8時～17時

日曜日 不定休

[福島事務所] 福島市岡部字当木前58

TEL 0240(35)3116 FAX 0240(35)3117

東日本農重機流通(株) / (株)アップル引越しセンター福島

町民の皆さんへ

このたび浪江町にある (株)双葉不動産 代表取締役の石田全史さんが、浪江町の復興のために少しでもお役に立ちたいという思いから、2つの会社を立ち上げました。

東日本農重機流通(株)



浪江町で復興作業にあたる皆さまのお役に立てれば幸いです。一日も早い復興を目指し、地域の皆さまと共に頑張っていきたいと考えています。

代表取締役 石田全史

事業内容：建設機械・10tダンプ等のレンタルリース、農機具・中古重機・ダンプ等買取

[本社] 浪江町大字幾世橋字一里壇96

[事務所] 浪江町大字幾世橋字斉藤屋敷40-1

TEL 0240(23)5859 FAX 0240(23)5860

(株)アップル引越しセンター福島



企業理念に基づき笑顔を生み出す作業を心がけ、お客様の大切なご家財をお運びします。3年前の震災により避難生活をされている方にも大切なご家財があると思います。本社は浪江町などの制限がある地域からご家財をお運びする作業も行っています。大きくて自分の車では運べないけど、どうにか運べないかとお悩みでしたら一度ご相談ください。

代表取締役 石田全史

[本社] 浪江町大字幾世橋字一里壇96

[事務所] 浪江町大字幾世橋字斉藤屋敷40-1

TEL 0240(23)5910

酷暑の中お見舞い申しあげます
酷暑の候 お元氣にお過ごしでしょうか。
私の住むアパートのベランダに紅・紫色の「朝顔」の花が鉢一盆に咲いています。外孫が「昨年学校で大切に育てた、夕方を送り受けたもので今年も咲いてくれたことに喜びを感じております。避難先での難儀な生活を強いられておりますが、このアサガオのように、いつか「希望の花は咲く」ことを信じお互いに精進して参りましよう。暑い日が続きますが何卒ご自愛下さりより新念します。

八月吉日
町長 馬場有

道路の復旧状況

今年6月、「避難指示解除準備区域等における公共インフラ復旧の工程表」の改訂版が発表されました。復旧の「見える化」を図るため、国・県・町など様々な事業主体が実施する復旧事業の進捗を復興庁がとりまとめたものです。その中から道路に関する部分を一部抜粋して紹介します。(詳しい工程表は町や復興庁のホームページからダウンロードできます。)

	26年度				27年度				
	4月	7月	10月	1月	4月	7月	10月	1月	
常磐自動車道 (東日本高速道路線)	相馬IC～山元IC、浪江IC～南相馬ICの整備工事								平成26年度内の開通を目標とします 平成27年のゴールデンウィーク前の開通を目標とします
県管理道路 長塚請戸浪江線 ほか1路線	地元調整・詳細設計・国協議・用地取得				本復旧工事				早期の復旧を目指します
県管理道路 国道114号ほか6路線	地元調整				本復旧工事				平成27年度の完了を目指します
県管理道路 相馬浪江線ほか2路線	調査・設計・災害査定・本復旧工事								査定後に概ね3年での完了を目指します
町道小熊田宮田線ほか3路線	工事								平成26年度に工事を開始します
上川原橋	調査設計				工事				高台移転等の進捗とあわせて復旧します
酒井橋・小野田橋	査定				河川協議・工事				放射線量の低い東側から順に進めます
町道前畑上ノ原線ほか6路線 (居住制限区域)	査定				工事				
津波被災区域の町道	調査設計				査定				津波被災地の土地利用計画に基づき復旧します
町道請戸高瀬線(仮)	調査設計				工事				防災集団移転先団地と請戸漁港を結ぶ新道をつくります
町道鳥喰後畑線ほか3路線 (帰還困難区域)	主要施設間の町道の点検、応急補修								安全な通行を確保します



整備が進む常磐自動車道の浪江IC



まちは今

今回は除染の進捗と道路の復旧状況について
ご紹介します。

除染の進捗

町内の除染は、環境省の「特別地域内除染実施計画(浪江町)」に基づいて、避難指示解除準備区域と居住制限区域における除染が進められています。

【平成26年5月末現在の進捗】

- 除染実施対象面積：約3,300ヘクタール
- 仮置場：約2割確保済み
- 同意取得：約5割

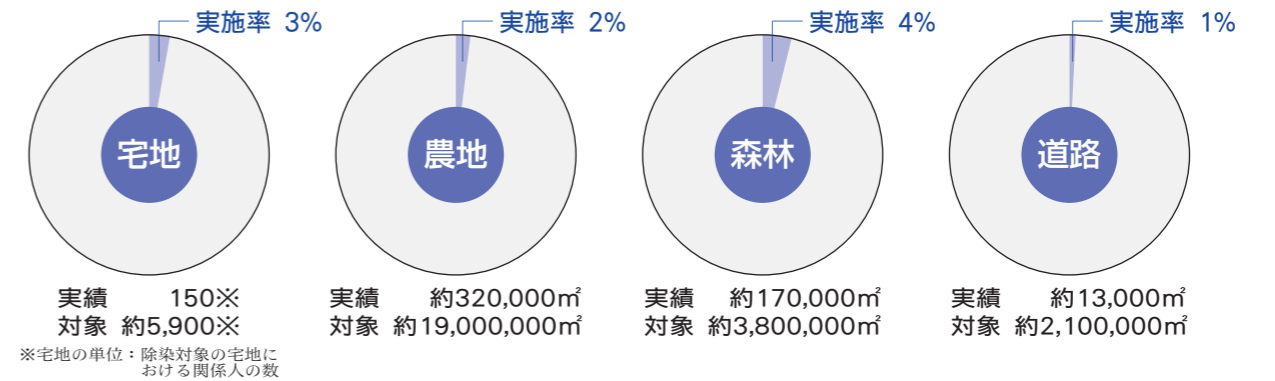

詳細は環境省ホームページへ：<http://josen.env.go.jp/area/details/namie.html>



除染完了後、水稻試験栽培で4年ぶりに田植えが実施され青々とした水田(酒田地区)



植え込みの土も新しく入れ替え(浪江高校前)



共同墓地の除染はすべて完了しました(田子平墓地)

町の農業再生に向けて

野菜の実証栽培

将来の営農再開に向け、昨年度に引き続き、今年度も北幾世橋地区で野菜の実証栽培が始まりました。

営農再開をめざす会が中心となって、かぼちゃ、ねぎ、にんじんなど9品目の栽培を行います。収穫後の作物は、放射性物



営農再開をめざす会



かぼちゃを定植している様子

質の検査を行い、安全を確認します。

北幾世橋地区での実証栽培の協力者募集

浪江町北幾世橋地区で、営農再開をめざす会と一緒に野菜の実証栽培に協力していただける農業者を募集します。

なお、栽培品目等の条件によってはご希望に添えない場合があります。また、応募者多数の場合には条件等検討の上、町で選定させていただきます。ご了承ください。

▽応募方法
農林水産係までご連絡ください。
TEL 0243(62)1107

「農業・農地を
考える会」開催
6月28日、役場二本松

事務所会議室において、「浪江町の農業・農地を考える会」が開催されました。平成25年度の収支報告、平成26年度の事業計画について報告の後、農地除染作業の実施状況と問題点、酒田地区の実証栽培状況と問題点、除染終了後の農地保全について、それぞれ意見が交わされました。

農業者の皆さまからの貴重なご意見を尊重し、浪江町の農業復興・農地再生に向けた取組みを進めていきます。



農業・農地を考える会で意見交換

有害鳥獣の捕獲状況 (自然環境研究センター)

環境省「旧警戒区域における鳥獣捕獲等緊急対策事業」の委託先である一般財団法人自然環境研究センターでは、帰還困難区域および居住制限区域で有害鳥獣の捕獲作業を行っています。

浪江町内での有害鳥獣の捕獲状況は、6月から事業を開始し7月1日時点でイノシシ24頭（うち津島地区11頭）となっています。

町内では有害鳥獣によって家屋や田畑等が荒らされる被害が多発しています。有害鳥獣の捕獲を継続していきます。

問 産業・賠償対策課農林水産係
TEL 0243(62)1107

なみえのあの店この店

ふるさとを離れ、ふるさとを想いながら避難先であらたにスタートした企業・店舗の皆さんを応援してください。

掲載ご希望の企業・店舗の方は、ご連絡ください

問 復興推進課情報統計係 TEL 0243(62)4731

(株)双葉ホンダモーターズ 伊藤公明

〒969-1165
福島県本宮市本宮字中台21 (ホンダカーズ福島県本宮店)
TEL 0243(24)8188 FAX 0243(24)8281
〒962-0001
福島県須賀川市森宿字日向29 (ホンダカーズ須賀川森宿店内)
TEL 0248(72)0228 FAX 0248(72)0280

いつかためになる

法律知識

Vol.10 連帯保証人・1



弁護士 井上 航
産業・賠償対策課 主幹
(所属：第二東京弁護士会)

Q 知人から「親を賃貸住宅の保証人にしてほしい。代わりになって欲しい。敷金も2か月分入れたい。迷惑はかけない」と頼まれましたが…

A 賃貸住宅の保証人は将来の未払い賃料や修復費用の補填を期待するものなので、失業中の方や年金暮らしの方は断られることがあり、知人の方もお困りのことだと思います。しかし、賃貸住宅の保証人で気をつけなければならない

のは、契約が長期である点です。最悪のケースを想定すると、知人が部屋に荷物を置いたまま行方不明になった場合、保証人であるあなたは知人に代わって未払い賃料を支払わなければならないかもしれません。原則、貸主は賃料未払いを保証人に通知する義務はないので、例えば1年以上の未払いの後で未払い分全額の請求を受けることもあり得ます。借主が行方不明のまま契約が自動更新になり、更新後の賃料を請求されることもあり得ます。

最近では保証会社が保証人になつてくれる機関保証制度があります。保証料を支払う必要があり、追い出し屋などトラブルになるケースもあるようなので心苦しいところですが、機関保証の利用を検討してもらってはどうか。

現在、法務省で民法の大改正が議論されており、その中で個人保証人の保護が検討されています。一つの案として、保証人に対する借主の信用状況についての情報提供や、支払いが滞ったときの通知義務などを定めるかといった議論をしているようです。

Q 兄の子が就職する際に、兄と2人で身元保証人になりました。その子が会社の車で交通事故を起こしたようですが、どうすればよいでしょうか。

A 身元保証には期間制限があり、いつまでも責任を負うものではありません。例えば身元保証書に期限が書いていない場合、効力は3年間に制限されます。身元保証書が手元にある場合は、期限の確認をしましょう。就業規則などで定められていることもあるので、甥御さんに入手するよう依頼してもいいかもしれません。

期間内であっても、保証人の責任の範囲は諸々の事情で裁判所が判断すると定められています。実際、事情によって様々な判断が出ているようです。本人と身元保証人で責任が異なることもあり、一概に言えません。まずは甥御さんの勤め先がどういう意向なのか確認するところから始めましょう。

相談はこちらまで

■福島県弁護士会 原子力発電所
事故被害者救済支援センター
TEL 024(533)7770
*受付窓口
(平日10時～15時)

■震災法テラスダイヤル
☎0120(078309)
*福島市・二本松市・双葉郡広野町
に相談できる事務所があります。
県外の法テラスも紹介してもらえます。

問 産業・賠償対策課賠償支援係
TEL 0243(62)0167

「はなまる元気塾」を開催しています

福島市、郡山市、南相馬市で「はなまる元気塾」を開催しています。

いつまでもいきいきと元気であるために、ストレッチ体操やダンベル体操で楽しく体を動かしています。



6月30日、福島市



△6月23日、郡山市



△6月25日、南相馬市

保健 だより



☎健康保険課健康係 ☎0243(62)0168

平成26年度 浪江町総合健診を 実施します

ご自身の健康をチェックする大切な健診です。忘れずに受診しましょう。

*町の総合健診を受診すると『県民健康調査「健康診査」』を同時に実施したことになります。



▷対象者 浪江町に住所の有る19歳以上（H27.3.31現在）の方
*対象者全員に案内が届きます。

▷受診方法
【県内に避難している方】
8月中旬から下旬に案内が届きます。日程表を確認し、都合のよい日時・場所で受診してください。

【県外に避難している方】
県民健康調査「健康診査」を兼ねているため、福島県立医科大学から肌色の封筒でご案内しています。県外の委託医療機関一覧を確認し、お近くの医療機関で受診してください。

▷持参するもの（県内）
●総合健診録
※問診項目は必ず記入してください。
●健康保険証
●尿検査容器
●大腸がん検診検査容器（希望者のみ）
●県民健康調査「健康診査」の承諾書
●こころの健康度についてのアンケート

▷料金 無料

【注意事項】
●各会場へ直接問い合わせはしないようお願いいたします。
●各市町村の会場をお借りして実施するため、受付時間前に会場を開けることはできません。早めに来た方は外でお待ちいただくことになりますので、ご了承ください。
●大腸がん検診の検査容器は昨年受診した方へのみ同封しています。同封されていない受診希望の方は、お問い合わせください。
●大腸がん検診の検査容器を使用しなかった場合は、ご返却ください。

■総合健診日程表

月日	会場	受付時間
9月20日(土)	南相馬市 万葉ふれあいセンター	9時~11時
9月24日(水)	郡山市 ビッグパレットふくしま	9時~11時
9月25日(木)	白河市 白河市国体記念体育館	8時30分~11時
9月26日(金)	郡山市 南東北総合卸センター	9時~11時
10月3日(金)	会津若松市 会津若松市河東保健センター	8時30分~11時
10月4日(土)	二本松市 浪江町役場二本松事務所	8時~11時
10月5日(日)	二本松市 浪江町役場二本松事務所	8時~11時
10月6日(月)	本宮市 本宮市白沢体育館	8時~11時
10月7日(火)	福島市 福島市国体記念体育館	8時~11時
10月8日(水)	福島市 福島市国体記念体育館	8時~11時
10月9日(木)	福島市 福島市国体記念体育館	8時~11時
10月10日(金)	いわき市 平体育館	9時~11時
10月14日(火)	本宮市 本宮市白沢体育館	8時~11時
11月4日(火)	福島市 福島市国体記念体育館	8時~11時
11月5日(水)	桑折町 桑折町保健福祉センター「やすらぎ園」	8時30分~11時
11月6日(木)	南相馬市 万葉ふれあいセンター	9時~11時
11月7日(金)	いわき市 平体育館	9時~11時
11月15日(土)	二本松市 浪江町役場二本松事務所	8時~11時
11月16日(日)	二本松市 浪江町役場二本松事務所	8時~11時

*健診会場により受付時間が異なりますのでご注意ください。

■検査内容

検診名	対象者	内容
特定健康診査 健康診査	19歳以上男女	○身体測定（身長・体重・BMI・腹囲） ○尿検査（蛋白・糖・潜血） ○血圧測定 ○血液検査（脂質検査・肝機能検査・血糖検査・貧血検査） ○心電図検査 ○眼底検査
胃がん検診	30歳以上男女	バリウムX線撮影
大腸がん検診	30歳以上男女	便潜血反応検査（検便2日分）
前立腺がん 検診	50歳以上男性	血液検査（PSA検査）
肺がん 結核検診	40歳以上男女	胸部X線間接撮影

いつも元気 健康レシピ



暑い日が続きますが、バランスの良い食事で夏を乗り切りましょう。暑い日でも簡単にできて、さっぱり食べられます。

にらとえのきのほん酢あえ

【材料（1人分）】

にら………50g
えのき茸…20g
カニかま…15g
酢…小さじ1
A しょうゆ…小さじ1
レモン汁…適量

【作り方】

①にらは、茹でて2~3cmの長さに切る。
えのき茸は石づきを切り落とし半分の長さに切り、茹でておく。
②カニかまは、食べやすくほぐしておく。
③Aを合わせ、盛りつける直前にあえる。



広げよう ママ友の輪

今月の かもめっ子 クラブ

◆郡山市◆ 8月7日(木) 10時~ 郡山市総合福祉センター
◆いわき市◆ 8月21日(木) 10時~ いわき市文化センター
◆南相馬市◆ 8月28日(木) 10時~ 高平生涯学習センター

総合健診会場では、医師等による「よろず相談」を開設します。

心身の健康や病気のことなど、なんでも相談にのりますので、ぜひご利用ください。



第67回福島県消防大会が開催されました

6月7日、郡山ユラックス熱海で「第67回福島県消防大会」が開催されました。本大会は、県内の消防人が一堂に会し、消防力の充実強化など当面する消防問題を協議するとともに、各種表彰を行って士気の高揚と団結をはかり、また活力ある消防体制を推進し、広く県民の消防意識の向上に資することを目的としています。各種表彰者は以下のとおりです（敬称略）。



【福島県消防表彰】

永年勤続章 元部長 横山光安

【日本消防協会定例表彰】

精績章 分団長 栃本良重

勤続章 団員 山崎 定

【福島県消防協会定例表彰】

功績章 分団長 木幡一郎、分団長 江畑立行

精勤章 分団長 愛澤健次、団員 天野 昇、団員 松崎公隆

退職団員感謝状

分団長 志賀則道、部長 佐久間己彦、部長 岡本光則、団員 亀田 博、団員 原中幸弘

ゲートボールで町民同士の絆を深めました

6月26日、二本松市郭内の屋内ゲートボール場で「浪江町長杯ゲートボール大会」が開催されました。会場には笑顔と歓声があふれ、ゲートボールを通して町民同士の絆と交流が深められました。結果は次のとおりです（敬称略）。



優勝

チーム名 カモメ

山本賢治、遠藤千恵子、愛沢 崇
愛沢延子、松本君男

準優勝

チーム名 サーモン

小山公明、古田チエ子、田中義丸
遠藤忠明

ありがとうございました

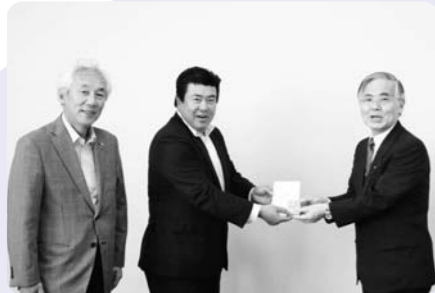

6月19日、東北学院大学様から、教育支援として図書カードを寄贈いただきました。図書カードは浪江小学校、津島小学校へ配布し、子どもたちの学習のために大切に使用させていただきます。



6月26日、自治労大阪市労働組合連合会様から、義捐金をいただきました。同市労連の皆さんは同日、本町以外にも福島県内の被災自治体へ義捐金を届けました。



6月27日、大阪府東大阪市の榊三容三宅加余子様から、義援金をいただきました。この義援金は、(株)三容様が本町から東大阪市へ避難している町民とお知り合いになったことがきっかけで、「浪江町の復興の一助になれば」というお気持ちからいただいたものです。

仮設住宅の町民の皆さんと交流しよう

浪江小学校・津島小学校の児童による「ふるさと浪江交流会（仮設訪問）」が、二本松市内で今年も実施されました。児童はみんなで一生懸命育てたプランターの花を仮設の皆さんに贈り、歌やおどり、紙芝居などを披露したほか、浪江町の思い出などをインタビュー形式で話し合いました。児童も入居されている町民の皆さんも、笑い声と笑顔がこぼれ、楽しく交流を深める機会となりました。



7月1日
大平農村広場
仮設

6月25日 安達運動場仮設



6月25日 塩沢農村広場仮設



皆さまの身の回りにある楽しい話題、いっぴう変わった話題などの情報を募集しています。

問 復興推進課情報統計係
TEL 0243(62)4731

語り継ぎます まち物語

6月29日、桑折町内の桑折駅前仮設住宅の集会所で「浪江まち物語つたえ隊」の結成式および紙芝居の上演会が行われました。震災後、浪江町の語り部の話を聞いた広島市の「まち物語製作委員会」の方が、浪江に伝わる昔話を紙芝居にして同仮設住宅で上演したのがきっかけで、この度、避難している浪江町と避難者を受け入れている桑折町・保原町の語り部の会の有志により「浪江まち物語つたえ隊」が結成されたものです。浪江町の紙芝居『見えない雲の下で』（原作は町民の佐々木ヤス子さん）で震災当時のことが上演されると、多くの町民が涙を拭っていました。そのほか、「ポランデポひろしま」「まち物語製作委員会」のいくまさ鉄平さんによる、まちおこしの講演も行われました。



在日フランス人シェフらによる復興応援

6月22日、本宮市内の恵向仮設住宅で、ラ・キャラバン・ボン・アペティ（フランス人炊き出し隊：在日フランス人シェフらによるボランティア組織）主催による「フランス料理の夕べ」が開催されました。当日はあいにくの天気でしたが、会場には100人近くの人が集まり、本場のフランス料理を楽しみました（昨年は同市内の高木仮設で開催しました）。



みんなの図書館



8月の休館日
 4日(月) 11日(月) 17日(日) 18日(月) 25日(月)

浪江 in 福島ライブラリー きぼう
 (仮設浪江図書館)
 TEL・FAX 024(573)4295
 〒960-0241 福島市笹谷字片目清水30-8

◆貸出冊数 1人5冊まで
 ◆利用時間 9時～17時
 ※お気軽にご利用ください。

読んでみませんか



「ねんきん生活。」
 主婦と生活社
 月15万円時代を乗り切る知恵を紹介する生活情報誌です。
 1、4、7、10月の季刊。



「NHKテレビテキスト ぎょうの健康」
 NHK出版
 最新の医療・健康情報を詳しくわかりやすく解説しています。



「ESSE エッセ」
 扶桑社
 暮らしに役立つ、料理・インテリア・ファッションなどの生活情報誌です。

8月から購読開始となる雑誌が増えました。このほかにも「週刊文春」「ダ・ヴィンチ」「HERS」「With」「チルチンびと」「Monmo」など多数そろえています。ぜひご利用下さい！

情報

- 問合せ 0243(24)1431
- 申込み
- 電話
- ファクス
- メールアドレス
- ホームページアドレス
- フリーダイヤル

ぴくあっぷ

8月1日から3か所の出張所で戸籍謄抄本等を発行します

これまで二本松事務所以外では受付のみ(後日郵送)だった戸籍謄抄本等の証明書を、8月1日から福島出張所・いわき出張所・南相馬出張所でも発行できるようになりました。

なお、桑折出張所 本宮出張所では従来どおり受付のみ(後日郵送)となりますのでご了承ください。詳しくはお問い合わせください。

問 町民税務課住民係
 TEL 0243(62)0129

+ 仮設津島診療所のお医者さん

問 仮設津島診療所 TEL 0243(24)1431

■診療時間 午前：9時～12時
 午後：14時～16時

- 8月1日(金) 関根・玉井・佐川(午後)
 4日(月) 関根・佐川(午後)・うつのみや病院
 5日(火) 関根・佐川(午後)・岡和田(小児外科)
 6日(水) 関根・西・福島医大(午前)
 7日(木) 関根・今村・木村(皮膚科)
 8日(金) 関根・玉井・佐川(午後)
 11日(月) 関根・佐川(午後)・うつのみや病院
 12日(火) 関根・佐川(午後)
 13日(水) 休診日
 14日(木) 休診日
 15日(金) 休診日
 18日(月) 関根・佐川(午後)・うつのみや病院
 19日(火) 関根・佐川(午後)・岡和田(小児外科)
 20日(水) 関根・西・福島医大(午前)
 21日(木) 関根・今村
 22日(金) 関根・玉井・佐川(午後)
 25日(月) 関根・佐川(午後)・うつのみや病院
 26日(火) 関根・佐川(午後)・岡和田(小児外科)
 27日(水) 関根・西・福島医大(午前)
 28日(木) 関根・木村(皮膚科)
 29日(金) 関根・玉井・佐川(午後)
 (都合により変更あり)

+ 浪江町応急仮設診療所のお医者さん

問 仮設津島診療所 TEL 0243(24)1431

- 診療時間 9時30分～15時
 ■場 所 浪江町役場本庁舎内
 ■診療体制
 月曜日から土曜日…災害医療センター医師
 日曜日……………相馬郡医師会医師
 ※医師1名、看護師1名ずつ常駐
 ■診療内容 けが、病気の初期応急手当

個人事業税の課税時期を変更します

福島県は、例年8月に個人事業税の納税通知書を送付していましたが、原則として浪江町に住所を有する方への今年度の納税通知書は、所得税の申告期限延長措置終了に伴い、12月12日に送付する予定です。

納期限は、第一期分が平成27年1月5日、第二期分が平成27年3月31日です。

また、複数年分の所得を申告された方には、申告年数分の納税通知書を送付します。減免制度など、詳しくは県税部までお問い合わせください。

「小児健康診査」を受けましょう

平成26年度の県民健康調査「小児健康診査」が7月から始まりました。この健診は、長引く避難生活や放射線への不安などが健康にさまざまな影響をおよぼすことが懸念されることから、疾病の早期発見、早期治療のために進められているものです。秋以降は医療機関が混雑しますので、夏休みを利用して早めの受診をお願いします。

※詳しくは、対象の方に送付している「小児健康診査」に関するお知らせをご覧ください。

厚生労働省福島労働局委託事業「福島雇用促進支援事業」 福島広域雇用促進支援協議会からお知らせします

◆福島県内の雇用・就職相談に応じます

「福島県内で働きたいけど、どうすればいい?」「就職活動をしているけど、なかなか就職が決まらない」「働かなくてはいけないけど、踏み出せない」「帰還を考えているけど、福島の現状を知りたい」そんな方は、まずお電話を!ひとりで悩まず、お気軽にご連絡ください。

☎0120(810)650 (平日9時～16時30分)
 ※メール相談・窓口相談も行っています。
 メール相談は、ホームページより専用のフォームをご利用ください。

◆職場体験実習の参加者を募集しています

「興味はあるけど経験がない」「プランクがあるので再就職に自信がない」など、なかなか一歩が踏み出せないでいる求職者の方、実際の業務を体験し、今後の就労や生活に役立ててみませんか?
 受入れ事業所の情報、実習の詳細内容はホームページをご覧ください。

問 福島広域雇用促進支援協議会浪江窓口
 TEL 0243(24)9310

◆放射線に関する「出前企業セミナー」を開催します

- ▷対 象 福島県内の企業に限ります。
- ▷日 時 平日(祝祭日除く) ※応相談
- ▷定 員 限定30社
(定員になり次第終了します)
- ▷人 数 少人数から開催可能です。
- ▷費 用 無料

※申込みは、原則として講義日の2週間前までをお願いします。
 ※申込み状況によっては、ご希望日に添えない場合もあります。
 詳しくは、ホームページをご覧ください。か、お問い合わせください。

問 福島広域雇用促進支援協議会事務局
 TEL 024(524)2121
 URL http://fkkoyou.net/

エコドライブ、美しい環境とモビリティの楽しさを次世代へ。

株式会社 双葉ホンダモーターズ 浪江店のスタッフ一同
本宮店で頑張っています。

Honda Cars 福島県央 本宮店
 〒969-1165 本宮市本宮字中台21
 営業時間 9:00～18:30 定休日 毎週火曜日 TEL 0243-24-8188
 須賀川森路店 7月26日リニューアルオープン
 須賀川市森路店 須賀川市森路店 29-12 TEL: 0248-76-3115

FIT HYBRID
 ハイブリッドだから
 取得税・重量税が
免税!

電話相談窓口「ふくしまの今とつながる相談室toiro」を開設しました

福島県は、避難されている方々に向けた電話相談窓口「ふくしまの今とつながる相談室toiro」を開設しました。避難されている方々の悩みや想いは十人十色、さまざまなご相談をひとつひとつ真摯に受け止め、解決に向けてお手伝いします。

- 【toiroのサービス内容】**
- 1 電話によるご相談
 - 2 相談室（福島駅から徒歩5分）にお越しただいて対面でのご相談
 - 3 福島の今を伝える人材の県外派遣
- 【例えばこんなとき、ご相談ください】**
- 県外避難者が利用できるサービスを教えてほしい。
 - 家族で参加できる福島県外の保養プログラムがあるか知りたい。
 - 福島に戻ることを考えているが、避難前に住んでいた地域の除染状況を知りたい。
- ▷ 相談ダイヤル ☎024(573)2731
▷ 開設日時 毎週月・水・金曜日 10時～17時（祝祭日を除く）
▷ 場所 福島市太田町4-8（メゾナルウエV1号室）
▷ 運営 一般社団法人 ふくしま連携復興センター
▷ ホームページ <http://f-renpuku.org/toiro>

「子ども用ガラスバッジ」1回目の回収と2回目の配布を行います

「2回目のガラスバッジ」を送付しますので、同封の返信用封筒に「1回目のガラスバッジ」を入れて、返送してください。不明な点はお問い合わせください。
▷ 2回目のガラスバッジ使用期間 8月20日から11月19日まで

☎健康保険課放射線健康管理係
☎0243(62)0173

第4回浪江町「絆づくり」パークゴルフ交流会を開催します

浪江町のパークゴルフ愛好者と各地区協会の方々がパークゴルフにより元気を取り戻し、相互の交流を深めるため本大会を開催します。

▽ 開催日時 8月23日(土) 小雨決行
● 受付 8時～
● 開会式 9時～
● 競技開始 9時15分～

▽ 開催場所 二本松市日山パークゴルフ場

▽ 参加資格 なみえP.G.協会入会者および浪江町に在住していたP.G.愛好者

● 参加人数 100名
● 参加費 (定員になり次第締め切ります) 1人 1,500円 (昼食・抽選含む)
▽ 締切日 8月14日(木)
● 申し込み後の参加費は返金しませんので、不参加の場合は代理者の参加をお願いします。
※参加費は当日徴収します。

▽ 申込 申し込み後、不参加の場合代理者の参加をお願いします。
● 申し込みパークゴルフ協会会長 長岡 惣一
☎090(2602)4696

▽ その他 競技ルールに違反したときは失格とします。
(2) NPGA認定用具を使用すること。
(3) 組合せは大会事務局で決定します。
(4) 当日の万一の事故については、参加者対応とします。

▽ 主催 なみえパークゴルフ協会
▽ 共催 浪江町
▽ 後援 福島県パークゴルフ協会連合会、千枝スポーツ・倶楽部、本間ゴルフ

▽ 問い合わせ 福島県パークゴルフ協会事務局生涯学習係
☎0243(62)0304

▽ その他 競技ルールに違反したときは失格とします。
(2) NPGA認定用具を使用すること。
(3) 組合せは大会事務局で決定します。
(4) 当日の万一の事故については、参加者対応とします。

▽ 主催 なみえパークゴルフ協会
▽ 共催 浪江町
▽ 後援 福島県パークゴルフ協会連合会、千枝スポーツ・倶楽部、本間ゴルフ

▽ 問い合わせ 福島県パークゴルフ協会事務局生涯学習係
☎0243(62)0304

平成27年度双葉地方広域市町村圏組合の職員を募集します

次年度の採用試験を次のとおり行います。

▽ 試験職種 消防
▽ 採用予定人員 11名程度
▽ 職務内容 消防業務
▽ 受験資格 昭和60年4月2日から平成9年4月1日までに生まれた者で、自動車運転免許（普通自動車以上「AT限定免許を除く」）を取得予定の者（学歴は問いません）

《身体基準》

- 胸囲 身長のおおむね2分の1以上であること。
- 視力 両眼とも矯正視力が0.7以上であること。
- 聴力 正常であること。
- その他 精神および身体に障がいがないこと。結核性疾患、その他感染性疾患がないこと。

※日本の国籍を有しない者、成年被後見人または被保佐人準禁治産者を含む）などは受験できません。

▽ 試験の方法 高等学校卒業程度で次により行います。

(1) 第1次試験 教養試験、適性検査
(2) 第2次試験 第1次試験合格者に対して体力測定、小論文、個別面接

※指定した様式による履歴書、健康診断書を持参してください。

▽ 第1次試験日 9月21日(日) 9時～受付
▽ 第1次試験場 杉妻会館（福島市杉妻町3-45）
☎024(523)5161

▽ 受付期間 8月15日(金)まで 8時30分～17時15分（土日祝日を除く）
※受験手続き等詳しくはお問い合わせください。

▽ 申込 申し込み後、不参加の場合代理者の参加をお願いします。
● 申し込みパークゴルフ協会会長 長岡 惣一
☎090(2602)4696

こころの健康相談を実施しています

相双保健福祉事務所では、さまざまな心の問題でお困りの方、またその家族を対象に、精神科医による「心の健康相談」を実施しています。自分ひとりで悩まず、気軽にご相談ください。秘密は厳守します。

※相談は無料。事前にお申込みください。

▽ 日時 8月27日(水) 9時～11時
▽ 場所 相双保健福祉事務所
申・問 相双保健福祉事務所がいの者支援チーム
☎0244(26)1132

避難状況（6月30日現在）

都道府県	人数	対5/31	都道府県	人数	対5/31
北海道	73	0	滋賀県	1	0
青森県	42	1	京都府	33	0
岩手県	33	0	大阪府	59	0
宮城県	649	1	兵庫県	16	0
秋田県	69	-5	奈良県	7	0
山形県	198	-4	和歌山県	0	0
福島県	14,696	4	鳥取県	1	0
茨城県	934	-4	島根県	6	0
栃木県	451	1	岡山県	22	0
群馬県	168	2	広島県	14	0
埼玉県	749	1	山口県	1	0
千葉県	559	-3	徳島県	1	0
東京都	917	-6	香川県	3	0
神奈川県	471	3	愛媛県	14	0
新潟県	487	1	高知県	7	0
富山県	15	0	福岡県	21	0
石川県	33	0	佐賀県	5	0
福井県	12	0	長崎県	12	0
山梨県	60	-1	熊本県	2	0
長野県	53	0	大分県	5	1
岐阜県	18	0	宮崎県	8	0
静岡県	70	-1	鹿児島県	7	0
愛知県	29	0	沖縄県	20	0
三重県	8	0	国外	7	1

双葉消防本部からのお知らせ

ルールを守って楽しい花火遊び

夏の風物詩である花火も、原料は火薬であることを忘れてはいけません。間違った使い方をすれば、火事や思わぬ事故につながります。花火で遊ぶ時は使用方法、マナーを守りましょう！

- 花火をするときは・・・
- 風の強い日は、花火遊びはやめましょう。
 - 花火を人や家に向けたり、燃えやすい物の近くでは遊ばないようにしましょう。
 - 水の入ったバケツを準備しましょう。
 - 子どもだけでなく大人と一緒に遊びましょう。
- 花火がおわったら・・・
- 完全に消火し、燃えかすなどのゴミは持ち帰りましょう。

花火遊びは迷惑にならない場所と時間と後始末!!

火事と救急は119番
浪江消防署 ☎0240(38)2119
富岡消防署 ☎0240(25)2119

《ふるさと帰宅便》
仮設住宅⇄浪江町
往復貸切3万円から
遠方からのお墓参り等にご配慮いたします
浪江運送(有) カワゾエキャブタクシー
二本松営業所 0243-24-1101

田村市船引町で営業しています。
サンブラザ観光 特選バスツアー
三陸鉄道リアス線・田野畑の旅！
10/5日(日)～6日(月) 参加費用：大人¥29,800-より
心に残る旅の思い出作りをお手伝いさせていただきます。
（株）サンブラザ観光 福島県知事登録旅行業 第2-349号
〒963-4312 福島県田村市船引町船引字原田9
TEL:0247-73-8097 FAX:0247-73-8098
代表取締役 先崎 教一郎

サンブラザ買物利便性向上支援事業
サンブラザふねひきパーク店までの無料送迎バス運行中！
お近くの借上げ住宅にお住まいの方も、お気軽にご利用ください。

二本松地区 毎月2回 1日と15日	本宮地区 毎月 10日	桑折・福島地区 毎月 18日	白河・郡山地区 毎月 25日
-------------------------	-------------------	----------------------	----------------------

各地区別に月計5回 無料送迎実施中 毎回大好評

サンブラザ ふねひきパーク店
田村市船引町船引字原田9 〒963-4312
お問合わせ・お申込みは
080-5730-8410
080-5730-8411
受付時間 AM10:00～PM6:00

家屋の被災調査の申込みを受け付けています

東日本大震災等による建物の被害調査を実施しています。

この調査は、東日本大震災等において被害のあった町内の住宅用家屋(以下「住家」)について被災者の申請により調査し、住家の損壊程度について認定し、り災証明をするものです。

- 被書認定調査の対象となる方
- 住家の所有者
- 借家人
- 借家の場合は、貸借契約書の写し並びに所有者の調査同意書または委任状を提出ください。

▽ 被災証明が必要な方
環境省家屋解体、大学等の授業料免除、被災者生活再建支援制度の利用など各種制度に必要な方、保険会社へ提出される方など。
※ 被災証明書は、賠償のために東京電力に提出するものではありません。

▽ 調査の内容
調査は、「内部および外観調査」と「外観調査」があります。
● 「内部および外観調査」は、建物の内部と外観(屋根・壁の傷み・傾き等)の損壊状況を調査します。すので、立会いが必要です。
● 「外観調査」は、建物の損壊状況を外観からのみ調査します。

▽ 調査の実施

- 建築士が調査します。
- 「内部および外観調査」については、調査申込み受付後に、調査日程を調整して立会いのもと調査を実施します。

※ 調査は、除染実施計画区域を優先して実施します。
● 外観調査については、随時調査を実施します。

● 「外観調査」の結果に不服のある場合は、再申請により「内部および外観調査」を依頼できます。
▽ 調査結果の認定と証明書の交付について(調査結果の通知)
● 調査結果は、災害被害認定基準(内閣府)に基づき、全壊・大規模半壊・半壊・半壊に至らないを認定し、り災証明書を発行します。

▽ 家屋被害調査申込みについて
● 申込書に必要事項を記入し、次のものを添付して、窓口へ提出または郵送してください。
(1) 申請者が確認できる身分証の写し
(2) 借家人が申込みする場合は、賃借契約書の写並びに所有者の調査同意書または委任状

● 申込書は各連絡所窓口準備しています。町ホームページからもダウンロードできます。
● 申込書を郵便で請求する場合は、便せんなど任意の用紙に後記を記入してお送りください。

- (1) 家屋調査申込書希望
- (2) 氏名
- (3) 浪江町の住所
- (4) 避難先の住所
- (5) 連絡先(電話番号)

● ファックス、電子メールでの受け付けはしませんので、あらかじめご了承ください。
※ 連絡がとれない場合は、発送できない恐れがありますので、連絡先の電話番号は必ず記入してください。

問 町民税務課課税係
TEL 0243(62)4735

県立医科大の「甲状腺検査」を受診できなかつた方へ

4月から7月の間に福島県立医科大学からご案内した甲状腺検査の日程で受診できなかった方は、県内の検査実施機関で検査を受けることができます。
完全予約制ですので、受診を希望する方は電話でお申込みください。

▽ 受診可能な検査実施機関

あづま脳神経外科病院(福島市)、中野病院(伊達市)、菊池医院(郡山市)、郡山市健康振興財団(郡山市)、松村総合病院(いわき市)、ふじい医院(いわき市)
申・問 福島県立医科大学 放射線医学県民健康管理センター
TEL 024(549)5130

防衛省・自衛隊は、平成26年度の自衛官採用試験を次のとおり行います。

自衛官を募集します

採用区分等	試験種目	航空学生	一般曹候補生	自衛官候補生(男子)	自衛官候補生(女子)
受付期間		8月1日(金)～9月9日(火) ※締切日必着			
応募資格		平成27年4月1日現在で、18歳以上27歳未満			
試験日程		平成27年4月1日現在で、18歳以上27歳未満(高校卒業および高校卒業見込みの者)	9月23日(火) 一次試験(筆記)	9月20日(土)「午前」一次試験(筆記)	9月20日(土)「午後」筆記試験 9月29日(月) 口術試験・身体検査
試験会場		福島市ポリテクセンター	福島県立テクノアカデミー浜校	福島県立テクノアカデミー浜校および陸上自衛隊福島駐屯地	陸上自衛隊福島駐屯地
※参考(25年度)採用予定数					
	陸上自衛隊		男子:約2,100名 女子:約80名	約5,340名	約500名
	海上自衛隊	約70名(うち女子若干名)	男子:約1,000名 女子:約40名	約895名	約80名
	航空自衛隊	約40名(うち女子若干名)	男子:約750名 女子:約80名	約1,435名	約130名

申・問 自衛隊福島地方協力本部相双地域事務所 〒975-0033 南相馬市原町区高見町1丁目142-2
TEL・FAX 0244(23)4712

つながる ところ

夏だ! スポーツだ! ソフトテニスだ!

浪江ソフトテニスクラブは、2013年6月より約2年3か月ぶりに活動を再開しました。再開から約1年、現在では浪江町民はもちろん、いわき市民や郡山市民、須賀川市民の方などにもご参加いただき、メンバー拡大中です。大会へ出場するなど、活動の幅も広がっています。レベルは問いません!初心者から上級者まで気兼ねなく参加できるクラブなので、お気軽に連絡ください。

- 日時 毎週日曜日 13時から
- 場所 郡山富田庭球場・福島空港公園テニスコートなど
- 参加費 月会費 1,000円、ピジター 500円
- 連絡先 山田 司 TEL 090(6944)5256
E sixmen-yamatsuka.1982@docomo.ne.jp
E sixyamatsuka@yahoo.co.jp

双葉高校 「昭和42年・高19回卒合同同級会」開催のご案内

こんにちは、皆さんお変わりありませんか?
平成23年8月7日に安否確認を目的として開催した「合同同級会」には、40数名の方にお集まりいただき、感謝申し上げます。あれから丸3年が過ぎ、環境もだいぶお変わりになったと思います。その間、わが母校「双葉高校」の90周年記念行事が昨年あったばかりなのに、年明け今年の1月には、平成29年度を持って【休校→廃校】の記事を見て残念に思います。そこで、再び合同の同級会を開催しますので、多くの同級生の参加をお待ちしています。

発起人代表 双葉高校F組 岡部 正則

- 日時 8月7日(木)
受付 16時～・同級会開始 18時～
- 場所 ホテル塩屋崎
(いわき市平豊間字兎渡路164番地)
TEL 0246(55)5656
- 会費 日帰り 9,000円、宿泊 15,000円
- 連絡先 岡部 正則 TEL 080(2448)7778
E seisoku12171948@docomo.ne.jp

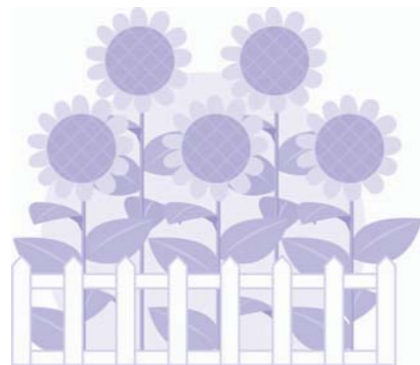

わたしたちのまち

(平成26年6月末現在)

人口	19,203人	転入	9人
男	9,360人	転出	19人
女	9,843人	出生	9人
世帯数	7,178戸	死亡	21人

※転入は、震災後転出した方の再転入のみ。
※人口は、外国人を含みます。

※お誕生・お悔み欄には、連絡がとれた方のみ掲載しています。住民票を町外に異動された方で、掲載希望の方はご連絡ください。

復興推進課情報統計係 TEL 0243(62)4731

お誕生

出生届は14日以内に

こどもの名(性別) 親の名 住所

5月

川合 琉希 男	琢也・奈月	権現堂
三瓶 紘正 男	将・友子	権現堂

6月

渡辺 仁菜 女	敏則・佳代子	幾世橋
坂本 海音 女	和雄・麻美	戸
近藤 結奈 女	哲史・麻美	大堀
阿部 光里 女	純一・信江	幾世橋
橋 琉華 女	陽平・莉恵	川添

お悔み

死亡届は7日以内に

死亡者名 年齢 住所

6月

吉田 竹夫 74歳	室原
田河 安男 91歳	権現堂
三瓶 明雄 84歳	南津島
平塚 茂 77歳	棚塩
渡部 マサ子 77歳	川添
水野 巖 71歳	川添
高橋 一見 85歳	権現堂
亀田 ノブ子 68歳	牛渡
佐藤 ユリ 95歳	室原
大越 エツコ 87歳	権現堂
佐藤 ハルヨ 82歳	藤橋
鈴木 アヤ 92歳	権現堂
紺野 トヨ子 89歳	権現堂
佐藤 オ子 87歳	川添
渡邊 スギ 98歳	権現堂

町内モニタリングポスト測定結果

問 原子力規制委員会原子力規制庁監視情報課
TEL 03(5114)2125

原子力規制委員会が町内92か所に設置したモニタリングポストの測定結果をお知らせします。

*原子力規制委員会放射線モニタリング情報 URL <http://radioactivity.nsr.go.jp/map/ja/>

(単位: $\mu\text{Sv/h}$)

地区	測定地点	7月1日	7月15日	地区	測定地点	7月1日	7月15日
浪江	旧法務局	0.25	0.26	大堀	田末消防屯所	2.18	2.21
	浪江町役場	0.11	0.12		田尻集会所	1.11	1.15
	権現堂集会所	0.53	0.54		陶芸の杜おおぼり	5.39	5.24
	新町ふれあい広場	0.36	0.38		大堀総合グラウンド	1.71	1.73
	浪江消防署	0.22	0.22		大堀小学校	2.41	2.47
	請戸川土地改良区	0.36	0.37		小野田集会所	1.45	1.49
	浪江小学校	0.56	0.55		谷津田集会所	0.70	0.77
	J R 浪江駅前	0.73	0.75		大字谷津田字乱塔前地内	1.61	1.68
	ふれあいセンター	0.92	0.94		谷津田取水場入口	0.87	0.89
	中央公園	調整中	0.56		酒井集会所	2.38	2.43
	双葉地方森林組合浪江事業所	0.82	0.87		室原田子平墓地	0.76	0.78
	国玉神社	4.26	4.35		室原北向集会所	2.76	2.80
	上ノ原配水場近傍	2.84	2.87		室原上組集会所	4.35	4.42
	川添葉山会館	2.23	2.30		家老集会所	5.11	5.34
	浪江中学校	4.00	4.11		室原公民館	2.72	2.86
	南上ノ原町営住宅	2.15	2.22	上立野公民館	2.19	2.22	
	中上ノ原町営住宅	2.17	2.24	苅野配水場	2.00	2.13	
	しらうめ荘	1.03	1.08	立野中多目的集会所	2.61	2.69	
	樋渡牛渡集会所	2.53	2.61	下立野消防屯所	2.29	2.32	
	高瀬浄化センター	0.26	0.28	浪江公民館苅野分館	2.99	3.12	
	丈六公園	2.45	2.44	苅野小学校	2.95	3.05	
高瀬多目的集会所	0.51	0.52	苅野公民館	1.74	1.79		
佐屋前公民館	1.69	1.68	加倉運動公園	3.48	3.53		
浪江東中学校	0.21	0.23	福島県浪江ひまわり荘	1.96	2.01		
幾内中継ポンプ場	0.31	0.34	加倉集会所	1.77	1.83		
幾世橋集会所	0.18	0.19	酒田集会所	0.61	0.60		
幾世橋消防屯所	0.26	0.25	浪江高等学校	0.34	0.36		
百間沢集会所	0.29	0.29	西台消防屯所	0.27	0.28		
幾世橋小学校	0.21	0.21	藤橋消防屯所	0.44	0.45		
浪江町公民館幾世橋分館	0.13	0.14	大柿ダム管理事務所	1.47	1.48		
浪江浄化センター	0.32	0.34	羽附集会所	0.50	0.53		
大字棚塩字北棚地内	0.23	0.21	大字津島集会所	1.56	1.63		
棚塩霊園	0.20	0.20	浪江町立津島小学校	2.85	2.86		
北棚塩総合集会所	0.12	0.13	浪江町立津島中学校	1.37	1.43		
マリナーパーク	0.18	0.21	福島県立浪江高等学校津島校	6.70	6.68		
棚塩集会所	0.08	0.09	下津島集会所	3.11	3.28		
大平山遊楽場所	0.32	0.35	大字下津島字大和久地内	6.80	7.07		
浜街道高瀬街道交差点付近	0.17	0.19	津島活性化センター	0.67	0.69		
浜街道境松付近	0.29	0.26	南津島上集会所	3.39	3.47		
大字請戸集会所	0.07	0.07	南下コミュニティセンター	3.77	3.83		
小丸多目的集会所	16.18	16.09	赤字木集会所	6.28	6.40		
やすらぎ荘	14.86	15.12	葛久保集会所	6.14	6.32		
井手多目的研修センター	4.78	4.94	手七郎集会所	6.12	6.27		
末森中継ポンプ場	2.76	2.86	大柿簡易郵便局(葛尾村営バス停脇)	8.85	9.17		
末森集会所	3.57	3.56	昼曽根消防屯所	8.28	8.51		
アクセスホームさくら	1.74	1.83	沢先集会所	2.34	2.44		

町内空間線量測定結果

問 帰町準備室危機防災係
TEL 0240(34)0229

上記モニタリングポストが設置されていない箇所空間線量測定結果をお知らせします。

シンチレーション式サーベイメータにより、地上1m地点の測定値を掲載しています。

(単位: $\mu\text{Sv/h}$)

地区	測定地点	測定値	地区	測定地点	測定値	地区	測定地点	測定値
浪江	新町セブンイレブン付近	0.35	請戸	請戸小学校	0.16	大堀	加倉ローソン付近	2.75
	常磐線陸橋東側	1.33		中浜消防屯所付近	0.09		藤橋字善明地内	0.18
	常磐線陸橋西側	2.13	両竹消防屯所付近	0.15	藤橋不動尊前		0.36	
	川添字小丸地内	3.47	小丸字赤下地内	3.24	津島字水境地内		2.25	
	国道6号高瀬交差点付近	0.20	小丸字三程地内	0.92	津島字仲野作地内		4.15	
高瀬字小高瀬地内	0.77	畑川集会所	1.12	津島字谷津地内	3.32			
幾世橋	貴布祢	0.22	苅野	立野字根渡地内	1.88	上津島消防屯所	2.69	
	北幾世橋字町尻地内	0.42		酒田町営住宅	0.62	浪江町役場津島支所	4.16	
	北幾世橋字荒井前地内	0.19		国道114号千人沢トンネル南側	8.25	赤字木字櫛平地内	9.04	
棚塩字弥平地内	0.18	室原字小萱地内		1.09	昼曽根字尺石地内	8.70		
請戸	請戸橋南側	0.25	室原字堀知木地内	2.18				
	請戸漁港	0.12	加倉ファミリーマート付近	2.93				

*測定日は平成26年7月3・4日です。



ボランティアスタッフ募集中!

ご当地グルメでまちおこしの祭典「B-1グランプリ」の2014年大会は、浪江町と郡山市の共催で、郡山市内で行われます。浪江町は、大震災後に全国から頂いたご支援に感謝の気持ちを含め、ご恩返しとおもてなしの心でご来場の皆さまをお迎えします。

大会は多くのボランティアの皆さんに支えられています。ぜひ皆さんのお力をお貸しください。

開催日・会場

開催日：平成26年10月18日(土)・19日(日)
会場：郡山市 開成山公園等

応募資格

高校生以上
(20歳未満の方は保護者の同意が必要です)

活動内容・時間(予定)

- 会場内案内スタッフ
……………(午前8時30分～午後4時)
会場内の案内・誘導および行列整理
- 清掃スタッフ
……………(午前8時30分～午後4時)
会場内外の清掃活動、ゴミステーションおよびゴミ集積所の管理
- 投票所管理スタッフ
……………(午前8時30分～午後4時)
投票所の管理および整理
- 本部スタッフ
……………(午前8時30分～午後4時)
本部業務のサポート
- 会場周辺案内スタッフ
……………(午前8時30分～午後4時)
郡山駅から各会場間における案内・誘導
- 駐車場スタッフ
……………(午前7時～午後6時)
周辺臨時駐車場等での車両等の整理および来場者への案内
- イベント前後の清掃活動
……………(午前6時30分～午前7時30分)
ボランティア参加者によるイベント前日・終了後翌日の清掃活動

募集期間

平成26年6月25日(水)～平成26年8月22日(金)
※先着順。募集枠が終了次第、募集終了となる場合があります。

その他

- 18日・19日の両日参加できる方を募集します。
- 事前に説明会を開催しますので必ずご参加ください。
- 交通費、報酬のお支払いはいたしません。
- 応募状況等により、希望の活動内容とは異なる内容をお願いする場合がありますので、ご了承願います。
- 活動中の主催者側の責任による事故の補償は、主催者加入の保険により対応します。

応募方法

応募用紙に必要事項をご記入の上、FAX、郵送、メールまたは直接、事務局まで提出してください。
※事務局へ持参の際は、平日の午前8時30分～午後5時15分(土日祝日を除く)にお願いします。
申込書は大会公式ホームページ
(URL <http://b-1koriyama.com/news/692.html>)からダウンロードできます。また、浪江町役場の各事務所にも備え付けてあります。

大会ボランティアスタッフ応募先・問い合わせ先

B-1グランプリin郡山実行委員会事務局
FAX 024(925)4225 e(専用アドレス) staff@b-1koriyama.com
〒963-8601 郡山市朝日一丁目23番7号 郡山市役所 西庁舎3階
TEL 024(924)3551

浪江の こころ通信

●第38号●

平成23年3月11日に発生した東日本大震災、そして福島第一原子力発電所の事故により、福島県内外に分散避難した浪江町民。長期化する避難生活、先が見えない不安の中で、町民の皆さんがどのような思いで生活し、ふるさとへの思いを抱いているのか。

こうした町民の思いをつなげるために、“浪江のこころプロジェクト”が立ち上げられました。一般社団法人東北圏地域づくりコンソーシアム(※)が中心となり、全国各地のNPO、大学等の皆さんが取材を進め、浪江町との連携のもと「浪江のこころ通信」が編集・発行されます。

浪江のこころプロジェクトは、分散避難している町民の皆さんの声を「浪江のこころ通信」を通してお届けし、ふるさと浪江町がかつての暮らしを取り戻すことへの願いとこだわりを発信・共有しようとするものです。

※一般社団法人東北圏地域づくりコンソーシアムは、東北圏(7県)の地域コミュニティ再生や協働のまちづくりの推進を目的として、大学、NPO、企業、経済団体、行政等が連携したコミュニティ支援ネットワーク。仙台が本拠地。

再取材シリーズ

再会・浪江のこころ

これまで取材を受けていただいた皆さんに、再度の取材を行うコーナーです。

3・11から3年以上が経過した今、感じていること、伝えたいこと、そして最初の取材以降の気持ちの変化やふるさとへの思いなど皆さんの声をお届けします。

「浪江のこころ通信／第38号」への感想をお寄せください。

【連絡先】〒964-0984 福島県二本松市北トロミ573番地
「浪江のこころ通信」宛
FAX.0243(22)4218



食品等の放射性物質測定を実施しています

町は食品等の放射性物質測定を次のとおり実施しています。希望する方はご利用ください。費用は無料です。

▶対象者

平成23年3月11日現在、浪江に住所を有していた方

▶測定場所

- 浪江町上竹倉庫事務所(二本松市上竹1-150-8)
- 浪江町役場本庁舎(浪江町大字幾世橋字六反田7-2)

▶測定品目

- 飲料水(井戸水、湧き水等)

7月1日から浪江町役場本庁舎でゲルマニウム半導体検出器を用いた検査が始まりました。今までの簡易検査器よりも詳しい飲料水の検査ができます。

飲料水の場合は、きれいに洗った2ℓのペットボトルに入れて持参してください。

- 避難先の家庭菜園等の農作物、その他の食品(山菜等)
農作物測定には500g以上が必要です。きれいに洗ってみじん切りにし、新しいビニール袋に入れて持参してください。
- 2の農作物を栽培している農園の土壌(土壌とそこで栽培された作物を一緒に持参した場合のみ検査を行います。土壌のみの検査は行いません)

【土壌の取り方】

- ①作物が栽培された土地の5か所程から土壌を採取(1か所あたり15cmくらいの深さの土を1kgくらい採取)
- ②できるだけ乾いた状態の土を採取(雨の直後は避ける)
- ③石は取り除く
- ④検査前日に採取して1日屋内で保管(保管するときは袋を密封しない)
- ⑤検体は二重に袋に入れて提出

▶注意事項

- 1 自らが食用とするもの以外は持ち込まないでください。
- 2 市販されているものや販売予定のものは受け付けできません。

▶受付時間 8時30分～17時(平日のみ)

▶申込み方法

事前に電話または窓口でお申込みください。

▶検査結果の通知方法

いずれか1つの方法を持ち込み時にお伝え下さい。

1. 郵送
2. 窓口で結果を受け取る
3. 電話で結果を聞く

問 浪江町上竹倉庫事務所 TEL 0243(23)4774
問 浪江町役場本庁舎 TEL 0240(34)2111(代)

食品の放射能簡易分析結果

町は、食品中の放射性物質を測る機器を配備し、さまざまな食品等の安全安心のため放射性物質測定を実施しています。

■6月の分析結果(上竹倉庫受付分)

区分	検体数	検出された検体数	品名
野菜	24	0	100 ベクレル/kg以上
山菜、きのこ類	9	1	
米(新米)	1	0	
魚	0	0	
その他	15	4	びわ(果肉)
水(井戸水・湧水等)	0	0	
合計	49	5	

■6月の分析結果(浪江町役場本庁舎受付分)

区分	検体数	検出された検体数	品名
野菜	3	0	100 ベクレル/kg以上
山菜、きのこ類	1	1	
米(新米)	0	0	
魚	0	0	
その他	15	1	梅
水(井戸水・湧水等)	8	0	
合計	27	2	

食品衛生法における基準値(セシウム134、セシウム137の合算値)
●一般食品……100ベクレル/Kg ●飲用水……10ベクレル/Kg
●牛乳……50ベクレル/Kg ●乳幼児食品……50ベクレル/Kg

※浪江町内の食品は避難指示解除準備区域および居住制限区域のものを受け付けています。

食品の簡易測定は、随時受け付けています。ご希望の方は、お問い合わせください。

問 上竹倉庫事務所 TEL 0243(23)4774

避難区域内の ゲルマニウム半導体検査結果

町が福島県に依頼し実施した避難区域内の取水場のゲルマニウム半導体検査結果をお知らせします。

区分	採取月日	採取地	検査結果
原水	6月17日	小野田取水場	不検出
		苧野取水場	不検出
		谷津田取水場	不検出
		大堀取水場	不検出

ゲルマニウム半導体検出器は、ゲルマニウムが持つ半導体(温度などの条件変化によって電気を通す率が変化する物質のこと)としての性質を利用して、水や食品などに含まれる微量の放射線(γ線)を測定し、放射性物質の種類やその量を測定する分析機器です。

問 復旧事業課上下水道係 TEL 0240(34)0234



神奈川県

小川 和男さん・セイさん(川添)

取材者：地域社会デザイン・ラボ 中島
取材日：7月7日

帰れるものならば浪江に帰りたい

お子さんの独立後、ご夫婦で穏やかに過ごしていた小川和男さん(86歳)とセイさん(83歳)。2011年3月末に二人の娘さんが住む神奈川県横浜市に避難し、現在は市内の賃貸住宅で暮らしています。和男さんは将棋を、セイさんはお友達との交流を楽しみ、故郷から離れて暮らす寂しさを紛らわせていると言います。



▲横浜市のマンションにて、小川和男さん・セイさん夫妻

■和男さんのお話
私は浪江生まれの浪江育ち。83年間浪江で暮らし、定年後は畑仕事を楽しんでいました。悪夢のようなあの日のことは忘れようにも忘れられません。震災当日は家が倒れるかと思うほどの大揺れで、電話も電気も切れてしまい情報が得られないまま不安な夜を過ごしました。翌朝は防災無線の呼びかけで津島地区に向かおうとしましたが、大渋滞で車が動かず、小高地区の親戚宅に避難しました。ところが夕方、車に分乗してきた近所のご一家が「ここは危ない。至急、うちの車さ乗りなさい」と。それで相馬市に避難し、「フローラ」という結婚式場の控え室をお借りして4日間過ごしました。その後、「フローラ」の方から再度の避難を勧められ、宮城県内の2か所の施設を転々しました。そうこうするうちに横浜に住む娘が迎えに来てくれて、雪とガソリン不足に難儀しながら横浜に着きました。現在の住まいは7回目の避難先で、住宅供給公社の賃貸マンションです。部屋が狭いのが難ですが、腰を痛めた私にとってはエレベーター付きなので助かっています。

■セイさんのお話
結婚して以来60年間浪江で暮らし、近所の方とお茶のみするのが日々の楽しみでした。気候も温暖で自然に恵まれた土地です。独立した子どもたちもお盆と正月には帰って来て賑やかに過ごす。そんな当たり前の暮らしが震災で一気に変わりました。最初は、着の身着のまま避難したんです。その後、娘に送迎してもらって一時帰宅しましたが、自宅のある川添は居住制限区域で、未だに線量が高い。それにタンスを開けたらネズミが飛び出してきたのはショックで、ああ、この家にはもう住めないんだなと思いました。孫のために新調した布団、使い慣れた思い出の品もほとんど持ち出せず、本当に悲しかったです。

震災後1年ほどは、お医者さんが処方してくれた睡眠薬なしには眠れませんでした。今はようやく横浜での暮らしに慣れ、それなりに元気に暮らしています。同じマンションにお茶に誘ってくださるお友達ができたのはありがたいことで、特に東北や北関東出身の方とは気兼ねなく話せますね。私と同様、浪江町から横浜に避難した方とも親しくなり、しょっちゅう行き来したり一緒に健康体操の教室に通ったりしています。新しいご縁はできましたが、浪江町で親しくしていた方と会えないのは辛いです。どうかお元気でいらしてください。



福島県

枘谷 拓郎さん(権現堂)

取材者：浪江町役場 舛田・嶋原・中川
取材日：6月30日

“Now or never” 今やれることは、一生懸命やろう

さわやかな明るい笑顔の枘谷さんは、日本DMAT*の資格を持つ看護師さんです。お世話になった方々へ、今度は自分が恩返しをしたいという気持ちを強く持っていらっしゃいます。震災により、たくさんの友人と離ればなれになってしまったことで、あらためて友人の大切さが実感できたとおっしゃいます。



▲さわやかな明るい笑顔の枘谷さん

▲ソフトボールチーム「浪江大吉SSB」のチームTシャツのロゴ

震災当日は、夜勤明けで自宅にいました。家族の安否を確認した後、町の状況を見て職場が大変なことになっているだろうと考へて、すぐに南相馬市立総合病院に向かいました。津波被害に遭われた方や家屋で怪我をされた方を救命していく状況で、そのまま3日間泊まり込みました。14日に職員へ避難命令が出たため、山形に1週間避難しましたが、病院業務を再開することになり南相馬市のアパートで暮らすことに決めて仕事を続けました。その頃、新潟や山形のDMATが来て病院支援をしてくれました。DMATは、震災当日は、夜勤明けで自宅にいました。家族の安否を確認した後、町の状況を見て職場が大変なことになっているだろうと考へて、すぐに南相馬市立総合病院に向かいました。津波被害に遭われた方や家屋で怪我をされた方を救命していく状況で、そのまま3日間泊まり込みました。14日に職員へ避難命令が出たため、山形に1週間避難しましたが、病院業務を再開することになり南相馬市のアパートで暮らすことに決めて仕事を続けました。その頃、新潟や山形のDMATが来て病院支援をしてくれました。DMATは、

多くの患者さんを少ない医療資源で救命していく医療チームです。私も研修を受けていたので、様々な人たちの役に立ちたいと思い、その後、日本DMATの資格を取りました。今度は自分が、お世話になった人たちに恩返しをしていく立場だと思っています。震災の年の5月に、避難者の健康状態をみるために1か月間、新潟県長岡市に派遣されたことがあります。その時、協力してくれた方が、「仕事だけど、自分たちも被災者だから心を休めるのは大切だよ」と、声を掛けてくれて、自分の気持ちを助けてもらったことが心に残っています。また、仕事だけでなく、所属していたソフトボールチーム代表の避難先だったご縁で、山形県東置賜郡高島町の総合体育祭・ソフトボール大会で、仲間と久しぶりに集まり浪江町チームとしてソフトボールができたのはすごく良かったことです。参加させてもらって、温かく迎えてくれた高島の方々感謝しています。毎年の大会が楽しみです、これからも交流が続いてほしいなと思います。お世話になった方

に、物や形でなくても、参加して盛り上げていくことで恩返しをしたいと思っています。大学生の時は東京に住んでいましたが、卒業後は浪江町に戻りました。浪江町は海も山もあり、家族も気心の知れた友人もいたので、都会と比べて不便は感じませんでした。避難指示が解除されても、簡単には帰れないかもしれませんが、31年育った町なのでみんなと集まって「久しぶり！」と言いたいです。震災前は、当たり前だと思っていた日常生活でしたが、親しい人が亡くなって、明日がいつも通るかわからないことを知り、1日1日を楽しく生きようと思っています。

ソフトボールチーム「浪江大吉SSB」のチームTシャツにあるNow or neverのロゴ、今やれることは一生懸命やろう”そう思っていますし、皆さんに、そう伝えたいです。
*DMAT：災害時に被災地に迅速に駆けつけ、救急治療を行うための専門的な訓練を受けた医療チーム



西 康至さん(立野)

取材者：NPO法人市民公益活動パートナーズ 古山
取材日：7月11日

今も元気に

西さんは妻シオさんと息子の貞治郎さん、久美子さん夫婦と4人で、福島市笹谷の借上げ住宅で暮らしていらっしゃいます。

今回の取材では、康至さんのお話を貞治郎さんが補足してくださったり、剣道の資料を見せてくださったり、父子お二人からお話を伺うことができました。病後のリハビリをされているシオさんの一日も早い回復と、腰痛が辛そうな久美子さんの痛みが少しでも楽になられるといいですね。



▲家族4人、全員勢揃いで。
(左からシオさん、貞治郎さん、康至さん、久美子さん)

大地震があった3月11日は、庭の掃除などをしておりました。突然の激しい揺れに、思わずしゃがみ込みました。屋根の瓦は落ち、家の中では冷蔵庫が跳ね上がって、びっくりしました。酪農をやっていたので、牛舎の中で牛が吠えるように啼いていたのを覚えています。私たちは親子3代夫婦とひ孫2人の8人で暮らしておりました。直ぐに停電になり、水も使えなくなり、地域の酪農家と発電機を持ち回りで使っておりましたが、原発が危ないということで、家族全員で逃げましたが、

残された牛たちはどんな気持ちでいたのか、胸が詰まる思いでした。南相馬市の馬事公苑にその2日後、避難しました。その後、市が用意したバスで、伊達市の梁川体育館に移動しました。雪は降る、断水になる、余震はある、お世話してくれた方々は大変だったろうと思います。ここで家族は一旦それぞれ離れることになりました。その後、猪苗代に移り4か月お世話になり、7月下旬に酪農家の友人の紹介で、現在の家に落ち着きました。息子の話によると、「最初の一時帰宅の時はどこも草ボーボー。牛舎には苦しんだであろう牛たちが骨になって迎えてくれた。水を求めて側溝に落ちた牛の死体。あまりにも酷い光景だった」とのことでした。牛も家族の一員です。原発事故さえなかったらと思うと、怒りと悔しさで、忘れられません。また避難中は、津波で家族や家を失った方々のことを思えば、牛のことなど、とても話せませんでした。

私は、30代の時に神経性の病に罹り、3年間農業を休みましたが、剣道をするることによって

病気を克服し、その後剣道7段教士を頂き、体に自信を取り戻すことができました。苧野剣道スポーツ少年団では、若い先生方と一緒に子どもたちと稽古に励み、汗を流すのが楽しみでした。震災の1週間前、3月6日には第25回牛乳杯争奪少年剣道大会が開催されましたが、これが一区切りとなってしまい、大変残念です。各地にそれぞれ避難されましたが、その年の7月、白河で行われた中体連では、浪江町や双葉郡内の方々にお会いすることができ、大変嬉しい時間でした。

避難して3年が経ちましたが、家の近くには浪江の仮設住宅もありますので、何かと心強く思っています。また、孫やひ孫がお盆や正月にここに来る時は、とても賑やかにになり、楽しみです。

スボ少や各種剣道大会を見学に行ったりは刺激を貰い、リハビリのつもりで竹刀の素振りや毎日しております。高齢なので病院が近いことも精神安定剤のようになっています。なるようにしかならないので、今を元気に生きたいと思えます。



山田 正博さん(大堀)

取材者：茨城県駐在浪江町復興支援員 石田・大山・田中・八橋
取材日：6月25日

伝統工芸の技術を後世へ伝えるために・・・

浪江では、伝統工芸品の「大堀相馬焼」を作っていた山田さん。現在は、茨城県つくば市に避難しながら福島県矢吹町に工房を構え、忙しい毎日を送っています。



▲現在の山田さん



▲年末に集まった山田さん家族

■**当時を振り返って**
地震発生時は、町内のホームセンターにいました。家族と工房が心配になり急いで戻ってみると、自宅と家族は大丈夫でしたが、工房の中は足の踏み場もないくらい滅茶苦茶になっていて、手が付けられない状態でした。当然、作品も全て壊れてしまっていました。翌日から家族と親戚10人で県内外を転々とし、平成24年12月に茨城県つくば市に一旦落ち着くことができました。

■**伝統を守って**
震災後、何もすることがなく体を持って余っていたところ、「何とか伝統を守っていたいかなければならない」と思い、以前からの知り合いを通じて矢吹町の工房を開くことを決めました。しかし、その工房は仮設的な建物なので耐久性もなく契約期間も5年のため、その後続けていくには「また、ゼロからスタートしなければならぬ時が来るんだな」と考えると不安になります。また、震災前一緒に仕事をし

ていた息子は現在、東京で陶芸教室の講師をしており、それが本格的になってしまつたら、一緒にできなくなってしまうのではないかと思い、震災前の暮らしを思い出すと寂しい気持ちになります。しかし、伝統工芸の技術を後世につなぐために、強い気持ちを持って、自分ができることを精一杯やっていきたいと思っています。今の頑張りが今後100年、1000年と受け継がれていくことを願っています。

■**仲間と共に**
いろんなことが落ち着きはじめたので、今年6月に友人3人と鮎釣りに行くことができ、久しぶりに釣り仲間と会えて嬉しかったです。また、矢吹町の工房とつくば市の借上げ住宅を行き来するといった忙しい毎日を送っていますが、つくば市に避難している近所の方々や浪江町の思い出話をしながら、月に一度呑み会をするのが何よりも楽しみです。

連絡先一覧

- 浪江町役場二本松事務所
〒964-0984
二本松市北トロミ 573 番地
TEL 0243(62)0123 FAX 0243(22)4261
- 復興再生事務所（浪江町役場本庁舎）
〒979-1592
双葉郡浪江町大字幾世橋字六反田 7-2
TEL 0240(34)2111
- 福島出張所
〒960-8601
福島市五老内町 3 番 1 号
（福島市役所 9 階西側）
TEL 024(535)0750 FAX 024(535)0753
- 本宮出張所
〒969-1203
本宮市白岩字堤崎 494 番地 22
（本宮市役所白沢総合支所 1 階）
TEL 0243(44)1185・1186
FAX 0243(44)1187
- 桑折出張所
〒969-1611
伊達郡桑折町字東大隅 18 番地
（桑折町役場 2 階）
TEL 024(582)2130 FAX 024(582)2135
- いわき出張所
〒970-8026
いわき市平字堂根町 1 番地の 4
（いわき市文化センター 2 階第 4 会議室）
TEL 0246(24)0020 FAX 0246(24)0026
- 南相馬出張所
〒975-0039
南相馬市原町区青葉町 2-62-2
TEL 0244(23)1112 FAX 0244(23)1114
- 浪江町議会事務局
〒964-0984
二本松市北トロミ 573 番地
TEL 0243(62)0196 FAX 0243(22)4231
- 浪江町教育委員会
〒964-0984
二本松市北トロミ 573 番地
TEL 0243(62)0301 FAX 0243(22)4223
- 浪江町社会福祉協議会
〒964-0984
二本松市北トロミ 520 番地
TEL 0243(62)0877 FAX 0243(23)7970
- 仮設津島診療所
〒969-1404
二本松市油井字長谷堂 230 番地
TEL 0243(24)1431

ここからは広告です。



株式会社 双葉不動産 — 住まいの「夢」かなえます —

皆さまの住宅再建のお手伝いをさせていただきます。
不動産に関するご相談は弊社にお任せください。

郡山支店



うねめ通り
内環状線
双葉不動産
★ 安積黎明高校
さくら通り

郡山市長者三丁目 4-1
武田ビル 1 階
TEL 024-953-5777
FAX 024-953-5778

南相馬支店



セブンイレブン
★ 双葉不動産
ホテル西山
ラファイヌ

南相馬市原町区旭町
二丁目 2-2
TEL 0244-26-5175
FAX 0244-26-5177

レオパレスパートナーズ福島相双店



セブンイレブン
★ レオパレスパートナーズ
ホテル西山
ラファイヌ

南相馬市原町区旭町
二丁目 2-2
TEL 0244-26-5180
FAX 0244-26-5182



発行・編集 福島県浪江町役場復興推進課

〒964-0984 福島県二本松市北トロミ573番地
TEL 0243(62)0123(代表) FAX 0243(22)4218
<http://www.town.namei.fukushima.jp>

