

情報

問 問合せ
申 申込み
電 電話
FAX ファクス
E メールアドレス
URL ホームページアドレス
フリーダイヤル

ぴくあっぷ

8月1日から3か所の出張所で戸籍謄抄本等を発行します

これまで二本松事務所以外では受付のみ(後日郵送)だった戸籍謄抄本等の証明書を、8月1日から福島出張所・いわき出張所・南相馬出張所でも発行できるようにしました。

なお、桑折出張所 本宮出張所では従来どおり受付のみ(後日郵送)となりますのでご了承ください。詳しくはお問い合わせください。

問 町民税務課住民係
TEL 0243(62)0129

+ 仮設津島診療所のお医者さん

問 仮設津島診療所 TEL 0243(24)1431

■診療時間 午前：9時～12時
午後：14時～16時

8月1日(金) 関根・玉井・佐川(午後)
4日(月) 関根・佐川(午後)・うつのみや病院
5日(火) 関根・佐川(午後)・岡和田(小児外科)
6日(水) 関根・西・福島医大(午前)
7日(木) 関根・今村・木村(皮膚科)
8日(金) 関根・玉井・佐川(午後)
11日(月) 関根・佐川(午後)・うつのみや病院
12日(火) 関根・佐川(午後)
13日(水) 休診日
14日(木) 休診日
15日(金) 休診日
18日(月) 関根・佐川(午後)・うつのみや病院
19日(火) 関根・佐川(午後)・岡和田(小児外科)
20日(水) 関根・西・福島医大(午前)
21日(木) 関根・今村
22日(金) 関根・玉井・佐川(午後)
25日(月) 関根・佐川(午後)・うつのみや病院
26日(火) 関根・佐川(午後)・岡和田(小児外科)
27日(水) 関根・西・福島医大(午前)
28日(木) 関根・木村(皮膚科)
29日(金) 関根・玉井・佐川(午後)
(都合により変更あり)

個人事業税の課税時期を変更します

福島県は、例年8月に個人事業税の納税通知書を送付していますが、原則として浪江町に住所を有する方への今年度の納税通知書は、所得税の申告期限延長措置終了に伴い、12月12日に送付する予定です。

納期限は、第一期分が平成27年1月5日、第二期分が平成27年3月31日です。

また、複数年分の所得を申告された方には、申告年数分の納税通知書を送付します。減免制度など、詳しくは県税部までお問い合わせください。

「小児健康診査」を受けましょう

問 相双地方振興局県税部 課税第一チーム
TEL 0244(26)1126

平成26年度の県民健康調査「小児健康診査」が7月から始まりました。この健診は、長引く避難生活や放射線への不安などが健康にさまざまな影響をおよぼすことが懸念されることから、疾病の早期発見、早期治療のために行っているものです。秋以降は医療機関が混雑しますので、夏休みを利用して早めの受診をお願いします。詳しくは、対象の方に送付している「小児健康診査」に関するお知らせをご覧ください。

+ 浪江町応急仮設診療所のお医者さん

問 仮設津島診療所 TEL 0243(24)1431

■診療時間 9時30分～15時
■場所 浪江町役場本庁舎内
■診療体制
月曜日から土曜日…災害医療センター医師
日曜日……………相馬郡医師会医師
※医師1名、看護師1名ずつ常駐
■診療内容 けが、病気等の初期応急手当

ここから下は広告です。

エコドライブ、美しい環境とモビリティの楽しさを次世代へ。

株式会社 双葉ホンダモーターズ 浪江店のスタッフ一同 **Honda Cars 福島県央 本宮店**
TEL 0243-24-8188
〒969-1165 本宮市本宮字中台21
営業時間 9:00～18:30 定休日 毎週火曜日
須賀川森宿店 7月26日リニューアルオープン
須賀川市森宿字日向 29-12 TEL : 0248-76-3115

本宮店で頑張っています。

FIT HYBRID
ハイブリッドだから
取得税・登録税が
免税!



電話相談窓口「ふくしまの今とつながる相談室toiro」を開設しました

福島県は、避難されている方々に向けた電話相談窓口「ふくしまの今とつながる相談室toiro」を開設しました。避難されている方々の悩みや想いは十人十色、さまざまなご相談をひとつひとつ真摯に受け止め、解決に向けてお手伝いします。

- 【toiroのサービス内容】**
- 1 電話によるご相談
 - 2 相談室（福島駅から徒歩5分）にお越しただいて対面でのご相談
 - 3 福島の今を伝える人材の県外派遣
- 【例えばこんなとき、ご相談ください】**
- 県外避難者が利用できるサービスを教えてほしい。
 - 家族で参加できる福島県外の保養プログラムがあるか知りたい。
 - 福島に戻ることを考えているが、避難前に住んでいた地域の除染状況が知りたい。
- ▷ 相談ダイヤル ☎024(573)2731
▷ 開設日時 毎週月・水・金曜日 10時～17時（祝祭日を除く）
▷ 場所 福島市太田町4-8（メゾナルウエV1号室）
▷ 運営 一般社団法人 ふくしま連携復興センター
▷ ホームページ <http://f-renpuku.org/toiro>

「子ども用ガラスバッジ」1回目の回収と2回目の配布を行います

「2回目のガラスバッジ」を送付しますので、同封の返信用封筒に「1回目のガラスバッジ」を入れて、返送してください。不明な点はお問い合わせください。

▷ 2回目のガラスバッジ使用期間 8月20日から11月19日まで

☎健康保険課放射線健康管理係
☎0243(62)0173

第4回浪江町「絆づくり」パークゴルフ交流会を開催します

浪江町のパークゴルフ愛好者と各地区協会の方々が出揃い、ゴルフにより元気を取り戻し、相互の交流を深めるため本大会を開催します。

▽ 開催日時 8月23日(土) 小雨決行
● 受付 8時～
● 開会式 9時～
● 競技開始 9時15分～

▽ 開催場所 二本松市日山パークゴルフ場

▽ 参加資格 なみえP.G.協会入会者および浪江町に在住していたP.G.愛好者

● 参加人数 100名
● 参加費 (定員になり次第締め切ります) 1人 1,500円 (昼食・抽選含む)
▽ 締切日 8月14日(木)
● 申し込み後の参加費は返金しませんので、不参加の場合は代理者の参加をお願いします。
● 参加費は当日徴収します。

▽ 申込 申し込み後、個別面接 ※指定した様式による履歴書、健康診断書を持参してください。

▽ 第1次試験日 9月21日(日) 9時～受付

▽ 第1次試験場 杉妻会館(福島市杉妻町3-45) ☎024(523)5161

▽ 受付期間 8月15日(金)まで 8時30分～17時15分 (土日祝日を除く)
※受験手続き等詳しくはお問い合わせください。

▽ 表彰 男女別に上位5位まで表彰 ※上位3位まで同スコアの場合 サドンデスプレーオフ以下4・5位はカウントバックにて決定する(日山↓羽山)。

▽ 競技方法 36ホールストロークプレー (一部変更あり)
● 使用コース 日山コース(9ホール2回) 羽山コース(9ホール2回)

▽ 主催 なみえパークゴルフ協会
▽ 共催 浪江町
▽ 後援 福島県パークゴルフ協会連合会、千枝スポーツ・倶楽部、ゴルフ

▽ 問い合わせ 浪江町教育委員会事務局生涯学習係 ☎0243(62)0304

▽ その他 (1) 競技ルールに違反したときは失格とします。
(2) NPGA認定用具を使用すること。
(3) 組合せは大会事務局で決定します。
(4) 当日の万一の事故については、参加者対応とします。

平成27年度双葉地方広域市町村圏組合の職員を募集します

次年度の採用試験を次のとおり行います。

▽ 試験職種 消防
▽ 採用予定人員 11名程度
▽ 職務内容 消防業務
▽ 受験資格 昭和60年4月2日から平成9年4月1日までに生まれた者で、自動車運転免許(普通自動車以上「AT限定免許を除く」)を取得予定の者(学歴は問いません)。

《身体基準》

- 胸囲 身長のおおむね2分の1以上であること。
- 視力 両眼とも矯正視力が0.7以上であること。
- 聴力 正常であること。
- その他 精神および身体に障がいがないこと。結核性疾患、その他感染性疾患がないこと。

※日本の国籍を有しない者、成年被後見人または被保佐人、禁治産者を含む)などは受験できません。

▽ 試験の方法 高等学校卒業程度で次により行います。

(1) 第1次試験 教養試験、適性検査
(2) 第2次試験 第1次試験合格者に対して体力測定、小論文、個別面接

力測定、小論文、個別面接 ※指定した様式による履歴書、健康診断書を持参してください。

▽ 第1次試験日 9月21日(日) 9時～受付

▽ 第1次試験場 杉妻会館(福島市杉妻町3-45) ☎024(523)5161

▽ 受付期間 8月15日(金)まで 8時30分～17時15分 (土日祝日を除く)
※受験手続き等詳しくはお問い合わせください。

▽ 申込 申し込み後、個別面接 ※指定した様式による履歴書、健康診断書を持参してください。

▽ 第1次試験日 9月21日(日) 9時～受付

▽ 第1次試験場 杉妻会館(福島市杉妻町3-45) ☎024(523)5161

▽ 受付期間 8月15日(金)まで 8時30分～17時15分 (土日祝日を除く)
※受験手続き等詳しくはお問い合わせください。

こころの健康相談を実施しています

相双保健福祉事務所では、さまざまな心の問題でお困りの方、またその家族を対象に、精神科医による「心の健康相談」を実施しています。自分ひとりで悩まず、気軽にご相談ください。秘密は厳守します。

※相談は無料。事前にお申込みください。

▽ 日時 8月27日(水) 9時～11時

▽ 場所 相双保健福祉事務所

▽ 申込 相双保健福祉事務所がい者支援チーム ☎0244(26)1132

避難状況 (6月30日現在)

| 都道府県 | 人数 | 対5/31 | 都道府県 | 人数 | 対5/31 |
|------|--------|-------|------|----|-------|
| 北海道 | 73 | 0 | 滋賀県 | 1 | 0 |
| 青森県 | 42 | 1 | 京都府 | 33 | 0 |
| 岩手県 | 33 | 0 | 大阪府 | 59 | 0 |
| 宮城県 | 649 | 1 | 兵庫県 | 16 | 0 |
| 秋田県 | 69 | -5 | 奈良県 | 7 | 0 |
| 山形県 | 198 | -4 | 和歌山県 | 0 | 0 |
| 福島県 | 14,696 | 4 | 鳥取県 | 1 | 0 |
| 茨城県 | 934 | -4 | 島根県 | 6 | 0 |
| 栃木県 | 451 | 1 | 岡山県 | 22 | 0 |
| 群馬県 | 168 | 2 | 広島県 | 14 | 0 |
| 埼玉県 | 749 | 1 | 山口県 | 1 | 0 |
| 千葉県 | 559 | -3 | 徳島県 | 1 | 0 |
| 東京都 | 917 | -6 | 香川県 | 3 | 0 |
| 神奈川県 | 471 | 3 | 愛媛県 | 14 | 0 |
| 新潟県 | 487 | 1 | 高知県 | 7 | 0 |
| 富山県 | 15 | 0 | 福岡県 | 21 | 0 |
| 石川県 | 33 | 0 | 佐賀県 | 5 | 0 |
| 福井県 | 12 | 0 | 長崎県 | 12 | 0 |
| 山梨県 | 60 | -1 | 熊本県 | 2 | 0 |
| 長野県 | 53 | 0 | 大分県 | 5 | 1 |
| 岐阜県 | 18 | 0 | 宮崎県 | 8 | 0 |
| 静岡県 | 70 | -1 | 鹿児島県 | 7 | 0 |
| 愛知県 | 29 | 0 | 沖縄県 | 20 | 0 |
| 三重県 | 8 | 0 | 国外 | 7 | 1 |

双葉消防本部からのお知らせ

ルールを守って楽しい花火遊び

夏の風物詩である花火も、原料は火薬であることを忘れてはいけません。間違った使い方をすれば、火事や思わぬ事故につながります。花火で遊ぶ時は使用方法、マナーを守りましょう!

■花火をするときは・・・

- 風の強い日は、花火遊びはやめましょう。
- 花火を人や家に向けたり、燃えやすい物の近くでは遊ばないようにしましょう。
- 水の入ったバケツを準備しましょう。
- 子どもだけでなく大人と一緒に遊びましょう。

■花火がおわったら・・・

- 完全に消火し、燃えかすなどのゴミは持ち帰りましょう。

花火遊びは迷惑にならない場所と時間と後始末!!

火事と救急は119番
浪江消防署 ☎0240(38)2119
富岡消防署 ☎0240(25)2119

《ふるさと帰宅便》

仮設住宅⇄浪江町
往復貸切3万円から
遠方からのお墓参り等にご配慮いたします

浪江運送(有) カワゾエキャブタクシー
二本松営業所 0243-24-1101

田村市船引町で営業しています。

サンプラザ観光 特選バスツアー
三陸鉄道リアス線・田野畑の旅!
10/5日(日)～6日(月) 参加費用:大人¥29,800-より

心に残る旅の思い出作りをお手伝いさせていただきます。

(株)サンプラザ観光 福島県知事登録旅行業 第2-349号
〒963-4312 福島県田村市船引町船引字原田9
TEL:0247-73-8097 FAX:0247-73-8098
代表取締役 先崎 教一郎

サンプラザ買物利便性向上支援事業

サンプラザふねひきパーク店までの無料送迎バス運行中!

各地区別に月計5回 無料送迎実施中 毎回大好評

お近くの借上げ住宅にお住まいの方も、お気軽にご利用ください。

| | | | |
|-------------------------|-------------------|----------------------|----------------------|
| 二本松地区 毎月2回 1日と15日 | 本宮地区 毎月 10日 | 桑折・福島地区 毎月 18日 | 白河・郡山地区 毎月 25日 |
|-------------------------|-------------------|----------------------|----------------------|

サンプラザ ふねひきパーク店
田村市船引町船引字原田9 ☎963-4312
お問合わせ・お申込みは
080-5730-8410
080-5730-8411
受付時間 AM10:00～PM6:00

家屋の被災調査の申込みを受け付けています

東日本大震災等による建物の被害調査を実施しています。

この調査は、東日本大震災等において被害のあった町内の住宅用家屋（以下「住家」）について被災者の申請により調査し、住家の損壊程度について認定し、り災証明をするものです。

- ▽被災認定調査の対象となる方
 - 住家の所有者
 - 借家人
- 借家の場合は、貸借契約書の写し並びに所有者の調査同意書または委任状を提出ください。
- ▽り災証明が必要な方
 - 環境省家屋解体、大学等の授業料免除、被災者生活再建支援制度の利用など各種制度に必要な方
 - 保険会社へ提出される方など
 - ※り災証明書は、賠償のために東京電力に提出するものではありません。

▽調査の内容
調査は、「内部および外観調査」と「外観調査」があります。

- 「内部および外観調査」は、建物の内部と外観（屋根・壁の傷み・傾き等）の損壊状況を調査します。
- 「外観調査」は、建物の損壊状況を外観からのみ調査します。

▽調査の実施

- 建築士が調査します。
- 「内部および外観調査」については、調査申込み受付後に、調査日程を調整して立会いのもと調査を実施します。
- ※調査は、除染実施計画区域を優先して実施します。
- 外観調査については、随時調査を実施します。
- 「外観調査」の結果に不服のある場合は、再申請により「内部および外観調査」を依頼できます。

▽調査結果の認定と証明書の交付について（調査結果の通知）

- 調査結果は、災害被害認定基準（内閣府）に基づき、全壊・大規模半壊・半壊・半壊に至らないを認定し、り災証明書を発行します。

▽家屋被害調査申込みについて

- 申込書に必要事項を記入し、次のものを添付して、窓口へ提出または郵送してください。
- (1) 申請者が確認できる身分証の写し
- (2) 借家人が申込みする場合は、賃借契約書の写並びに所有者の調査同意書または委任状
- 申込書は各連絡所窓口準備しています。町ホームページからもダウンロードできます。
- 申込書を郵便で請求する場合は、便せんなど任意の用紙に後記を記入してお送りください。

▽受診可能な検査実施機関

- あづま脳神経外科病院（福島市）、中野病院（伊達市）、菊池医院（郡山市）、郡山市健康振興財団（郡山市）、松村総合病院（いわき市）、ふじい医院（いわき市）

県立医科大の「甲状腺検査」を受診できなかつた方へ

4月から7月の間に福島県立医科大学からご案内した甲状腺検査の日程で受診できなかった方は、県内の検査実施機関で検査を受けることができます。完全予約制ですので、受診を希望する方は電話でお申込みください。

問 町民税務課課税係

TEL 0243(62)4735

つながる ところ

夏だ! スポーツだ! ソフトテニスだ!

浪江ソフトテニスクラブは、2013年6月より約2年3か月ぶりに活動を再開しました。再開から約1年、現在では浪江町民はもちろん、いわき市民や郡山市民、須賀川市民の方などにもご参加いただき、メンバー拡大中です。大会へ出場するなど、活動の幅も広がっています。レベルは問いません!初心者から上級者まで気兼ねなく参加できるクラブなので、お気軽に連絡ください。

- 日時 毎週日曜日 13時から
- 場所 郡山富田庭球場・福島空港公園テニスコートなど
- 参加費 月会費 1,000円、ピジター 500円
- 連絡先 山田 司 TEL 090(6944)5256
E sixmen-yamatsuka.1982@docomo.ne.jp
E sixyamatsuka@yahoo.co.jp

双葉高校 「昭和42年・高19回卒合同同級会」開催のご案内

こんにちは、皆さんお変わりありませんか?平成23年8月7日に安否確認を目的として開催した「合同同級会」には、40数名の方にお集まりいただき、感謝申し上げます。あれから丸3年が過ぎ、環境もだいぶお変わりになったと思います。その間、わが母校「双葉高校」の90周年記念行事が昨年あったばかりなのに、年明け今年の1月には、平成29年度を持って【休校→廃校】の記事を見て残念に思います。そこで、再び合同の同級会を開催しますので、多くの同級生の参加をお待ちしています。

- 日時 8月7日(木) 受付 16時～・同級会開始 18時～
- 場所 ホテル塩屋崎 (いわき市平豊間字兎渡路164番地) TEL 0246(55)5656
- 会費 日帰り 9,000円、宿泊 15,000円
- 連絡先 岡部 正則 TEL 080(2448)7778 E seisoku12171948@docomo.ne.jp

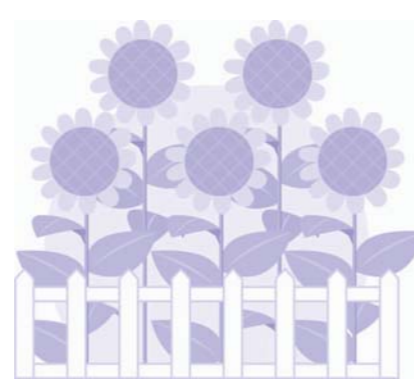

わたしたちのまち

(平成26年6月末現在)

| | | | |
|-----|---------|----|-----|
| 人口 | 19,203人 | 転入 | 9人 |
| 男 | 9,360人 | 転出 | 19人 |
| 女 | 9,843人 | 出生 | 9人 |
| 世帯数 | 7,178戸 | 死亡 | 21人 |

※転入は、震災後転出した方の再転入のみ。
※人口は、外国人を含みます。
※お誕生・お悔み欄には、連絡がとれた方のみ掲載しています。住民票を町外に異動された方で、掲載希望の方はご連絡ください。
復興推進課情報統計係 TEL 0243(62)4731

お誕生

出生届は14日以内に

こどもの名(性別) 親の名 住所

5月

| | | |
|---------|-------|-----|
| 川合 琉希 男 | 琢也・奈月 | 権現堂 |
| 三瓶 紘正 男 | 将・友子 | 権現堂 |

6月

| | | |
|---------|--------|-----|
| 渡辺 仁菜 女 | 敏則・佳代子 | 幾世橋 |
| 坂本 海音 女 | 和雄・麻美 | 戸 |
| 近藤 結奈 女 | 哲史・麻美 | 大堀 |
| 阿部 光里 女 | 純一・信江 | 幾世橋 |
| 橋 琉華 女 | 陽平・莉恵 | 川添 |

お悔み

死亡届は7日以内に

死亡者名 年齢 住所

6月

| | | |
|--------|-----|-----|
| 吉田 竹夫 | 74歳 | 室原 |
| 田河 安男 | 91歳 | 権現堂 |
| 三瓶 明雄 | 84歳 | 南津島 |
| 平塚 茂 | 77歳 | 棚塩 |
| 渡部 マサ子 | 77歳 | 川添 |
| 水野 巖 | 71歳 | 川添 |
| 高橋 一見 | 85歳 | 権現堂 |
| 亀田 ノブ子 | 68歳 | 牛渡 |
| 佐藤 ユリ | 95歳 | 室原 |
| 大越 エツコ | 87歳 | 権現堂 |
| 佐藤 ハルヨ | 82歳 | 藤橋 |
| 鈴木 アヤ | 92歳 | 権現堂 |
| 紺野 トヨ子 | 89歳 | 権現堂 |
| 佐藤 オ子 | 87歳 | 川添 |
| 渡邊 スギ | 98歳 | 権現堂 |

自衛官を募集します

防衛省・自衛隊は、平成26年度の自衛官採用試験を次のとおり行います。

| 採用区分等 | 試験種目 | 航空学生 | 一般曹候補生 | 自衛官候補生(男子) | 自衛官候補生(女子) |
|----------------|------|---|-----------------------|-----------------------------|--|
| 受付期間 | | 8月1日(金)～9月9日(火) ※締切日必着 | | | |
| 応募資格 | | 平成27年4月1日現在で、18歳以上27歳未満 | | | |
| 試験日程 | | 平成27年4月1日現在で、18歳以上27歳未満(高校卒業および高校卒業見込みの者) | 9月23日(火) 一次試験(筆記) | 9月20日(土)「午前」一次試験(筆記) | 9月20日(土)「午後」筆記試験 9月29日(月) 口術試験・身体検査 |
| 試験会場 | | 福島市ポリテクセンター | 福島県立テクノアカデミー浜校 | 福島県立テクノアカデミー浜校および陸上自衛隊福島駐屯地 | 陸上自衛隊福島駐屯地 |
| ※参考(25年度)採用予定数 | | 陸上自衛隊 | 海上自衛隊 | 航空自衛隊 | |
| | | 男子:約2,100名 女子:約80名 | 男子:約1,000名 女子:約40名 | 男子:約750名 女子:約80名 | 約500名 約80名 約130名 |

問 自衛隊福島地方協力本部相双地域事務所 〒975-0033 南相馬市原町区高見町1丁目142-2
TEL/FAX 0244(23)4712

町内モニタリングポスト測定結果

問 原子力規制委員会原子力規制庁監視情報課
 電 03(5114)2125

原子力規制委員会が町内92か所に設置したモニタリングポストの測定結果をお知らせします。

*原子力規制委員会放射線モニタリング情報 <http://radioactivity.nsr.go.jp/map/ja/>

(単位: $\mu\text{Sv/h}$)

| 地区 | 測定地点 | 7月1日 | 7月15日 | 地区 | 測定地点 | 7月1日 | 7月15日 |
|--------------|---------------|-------|-------------------|-----------|-------------|------|-------|
| 浪江 | 旧法務局 | 0.25 | 0.26 | 大堀 | 田末消防屯所 | 2.18 | 2.21 |
| | 浪江町役場 | 0.11 | 0.12 | | 田尻集会所 | 1.11 | 1.15 |
| | 権現堂集会所 | 0.53 | 0.54 | | 陶芸の杜おおぼり | 5.39 | 5.24 |
| | 新町ふれあい広場 | 0.36 | 0.38 | | 大堀総合グラウンド | 1.71 | 1.73 |
| | 浪江消防署 | 0.22 | 0.22 | | 大堀小学校 | 2.41 | 2.47 |
| | 請戸川土地改良区 | 0.36 | 0.37 | | 小野田集会所 | 1.45 | 1.49 |
| | 浪江小学校 | 0.56 | 0.55 | | 谷津田集会所 | 0.70 | 0.77 |
| | J R 浪江駅前 | 0.73 | 0.75 | | 大字谷津田字乱塔前地内 | 1.61 | 1.68 |
| | ふれあいセンター | 0.92 | 0.94 | | 谷津田取水場入口 | 0.87 | 0.89 |
| | 中央公園 | 調整中 | 0.56 | | 酒井集会所 | 2.38 | 2.43 |
| | 双葉地方森林組合浪江事業所 | 0.82 | 0.87 | | 室原田子平墓地 | 0.76 | 0.78 |
| | 国玉神社 | 4.26 | 4.35 | | 室原北向集会所 | 2.76 | 2.80 |
| | 上ノ原配水場近傍 | 2.84 | 2.87 | | 室原上組集会所 | 4.35 | 4.42 |
| | 川添葉山会館 | 2.23 | 2.30 | | 家老集会所 | 5.11 | 5.34 |
| | 浪江中学校 | 4.00 | 4.11 | | 室原公民館 | 2.72 | 2.86 |
| | 南上ノ原町営住宅 | 2.15 | 2.22 | 上立野公民館 | 2.19 | 2.22 | |
| | 中上ノ原町営住宅 | 2.17 | 2.24 | 苅野配水場 | 2.00 | 2.13 | |
| | しらうめ荘 | 1.03 | 1.08 | 立野中多目的集会所 | 2.61 | 2.69 | |
| | 樋渡牛渡集会所 | 2.53 | 2.61 | 下立野消防屯所 | 2.29 | 2.32 | |
| | 高瀬浄化センター | 0.26 | 0.28 | 浪江公民館苅野分館 | 2.99 | 3.12 | |
| | 丈六公園 | 2.45 | 2.44 | 苅野小学校 | 2.95 | 3.05 | |
| 高瀬多目的集会所 | 0.51 | 0.52 | 苅野公民館 | 1.74 | 1.79 | | |
| 佐屋前公民館 | 1.69 | 1.68 | 加倉運動公園 | 3.48 | 3.53 | | |
| 浪江東中学校 | 0.21 | 0.23 | 福島県浪江ひまわり荘 | 1.96 | 2.01 | | |
| 幾内中継ポンプ場 | 0.31 | 0.34 | 加倉集会所 | 1.77 | 1.83 | | |
| 幾世橋集会所 | 0.18 | 0.19 | 酒田集会所 | 0.61 | 0.60 | | |
| 幾世橋消防屯所 | 0.26 | 0.25 | 浪江高等学校 | 0.34 | 0.36 | | |
| 百間沢集会所 | 0.29 | 0.29 | 西台消防屯所 | 0.27 | 0.28 | | |
| 幾世橋小学校 | 0.21 | 0.21 | 藤橋消防屯所 | 0.44 | 0.45 | | |
| 浪江町公民館幾世橋分館 | 0.13 | 0.14 | 大柿ダム管理事務所 | 1.47 | 1.48 | | |
| 浪江浄化センター | 0.32 | 0.34 | 羽附集会所 | 0.50 | 0.53 | | |
| 大字棚塩字北棚地内 | 0.23 | 0.21 | 大字津島集会所 | 1.56 | 1.63 | | |
| 棚塩霊園 | 0.20 | 0.20 | 浪江町立津島小学校 | 2.85 | 2.86 | | |
| 北棚塩総合集会所 | 0.12 | 0.13 | 浪江町立津島中学校 | 1.37 | 1.43 | | |
| マリナーパーク | 0.18 | 0.21 | 福島県立浪江高等学校津島校 | 6.70 | 6.68 | | |
| 棚塩集会所 | 0.08 | 0.09 | 下津島集会所 | 3.11 | 3.28 | | |
| 大平山遊楽場 | 0.32 | 0.35 | 大字下津島字大和久地内 | 6.80 | 7.07 | | |
| 浜街道高瀬街道交差点付近 | 0.17 | 0.19 | 津島活性化センター | 0.67 | 0.69 | | |
| 浜街道境松付近 | 0.29 | 0.26 | 南津島上集会所 | 3.39 | 3.47 | | |
| 大字請戸集会所 | 0.07 | 0.07 | 南下コミュニティセンター | 3.77 | 3.83 | | |
| 小丸多目的集会所 | 16.18 | 16.09 | 赤字木集会所 | 6.28 | 6.40 | | |
| やすらぎ荘 | 14.86 | 15.12 | 葛久保集会所 | 6.14 | 6.32 | | |
| 井手多目的研修センター | 4.78 | 4.94 | 手七郎集会所 | 6.12 | 6.27 | | |
| 末森中継ポンプ場 | 2.76 | 2.86 | 大柿簡易郵便局(葛尾村営バス停脇) | 8.85 | 9.17 | | |
| 末森集会所 | 3.57 | 3.56 | 昼曽根消防屯所 | 8.28 | 8.51 | | |
| アクセスホームさくら | 1.74 | 1.83 | 沢先集会所 | 2.34 | 2.44 | | |

町内空間線量測定結果

問 帰町準備室危機防災係
 電 0240(34)0229

上記モニタリングポストが設置されていない箇所の空間線量測定結果をお知らせします。

シンチレーション式サーベイメータにより、地上1m地点の測定値を掲載しています。

(単位: $\mu\text{Sv/h}$)

| 地区 | 測定地点 | 測定値 | 地区 | 測定地点 | 測定値 | 地区 | 測定地点 | 測定値 |
|----------|-------------|---------|--------------|-----------------|----------|-----------|----------|------|
| 浪江 | 新町セブンイレブン付近 | 0.35 | 請戸 | 請戸小学校 | 0.16 | 大堀 | 加倉ローソン付近 | 2.75 |
| | 常磐線陸橋東側 | 1.33 | | 中浜消防屯所付近 | 0.09 | | 藤橋字善明地内 | 0.18 |
| | 常磐線陸橋西側 | 2.13 | 両竹消防屯所付近 | 0.15 | 藤橋不動尊前 | | 0.36 | |
| | 川添字小丸田地内 | 3.47 | 小丸字赤下地内 | 3.24 | 津島字水境地内 | | 2.25 | |
| | 国道6号高瀬交差点付近 | 0.20 | 小丸字三程地内 | 0.92 | 津島字仲野作地内 | | 4.15 | |
| 高瀬字小高瀬地内 | 0.77 | 畑川集会所 | 1.12 | 津島字谷津地内 | 3.32 | | | |
| 幾世橋 | 貴布祢 | 0.22 | 苅野 | 立野字根渡地内 | 1.88 | 上津島消防屯所 | 2.69 | |
| | 北幾世橋字町尻地内 | 0.42 | | 酒田町営住宅 | 0.62 | 浪江町役場津島支所 | 4.16 | |
| | 北幾世橋字荒井前地内 | 0.19 | | 国道114号千人沢トンネル南側 | 8.25 | 赤字木字櫛平地内 | 9.04 | |
| 棚塩字弥平地内 | 0.18 | 室原字小萱地内 | | 1.09 | 昼曽根字尺石地内 | 8.70 | | |
| 請戸 | 請戸橋南側 | 0.25 | 室原字堀知木地内 | 2.18 | | | | |
| | 請戸漁港 | 0.12 | 加倉ファミリーマート付近 | 2.93 | | | | |

*測定日は平成26年7月3・4日です。



ボランティアスタッフ募集中!

ご当地グルメでまちおこしの祭典「B-1グランプリ」の2014年大会は、浪江町と郡山市の共催で、郡山市内で行われます。浪江町は、大震災後に全国から頂いたご支援に感謝の気持ちを含め、ご恩返しとおもてなしの心でご来場の皆さまをお迎えします。

大会は多くのボランティアの皆さんに支えられています。ぜひ皆さんのお力をお貸しください。

開催日・会場

開催日：平成26年10月18日(土)・19日(日)
 会場：郡山市 開成山公園等

活動内容・時間(予定)

- 会場内案内スタッフ
 …………… (午前8時30分～午後4時)
 会場内の案内・誘導および行列整理
- 清掃スタッフ
 …………… (午前8時30分～午後4時)
 会場内外の清掃活動、ゴミステーションおよびゴミ集積所の管理
- 投票所管理スタッフ
 …………… (午前8時30分～午後4時)
 投票所の管理および整理
- 本部スタッフ
 …………… (午前8時30分～午後4時)
 本部業務のサポート
- 会場周辺案内スタッフ
 …………… (午前8時30分～午後4時)
 郡山駅から各会場間における案内・誘導
- 駐車場スタッフ
 …………… (午前7時～午後6時)
 周辺臨時駐車場等での車両等の整理および来場者への案内
- イベント前後の清掃活動
 …… (午前6時30分～午前7時30分)
 ボランティア参加者によるイベント前日・終了後翌日の清掃活動

応募資格

高校生以上
 (20歳未満の方は保護者の同意が必要です)

募集期間

平成26年6月25日(水)～平成26年8月22日(金)
 ※先着順。募集枠が終了次第、募集終了となる場合があります。

その他

- 18日・19日の両日参加できる方を募集します。
- 事前に説明会を開催しますので必ずご参加ください。
- 交通費、報酬のお支払いはいたしません。
- 応募状況等により、希望の活動内容とは異なる内容をお願いする場合がありますので、ご了承願います。
- 活動中の主催者側の責任による事故の補償は、主催者加入の保険により対応します。

応募方法

応募用紙に必要事項をご記入の上、FAX、郵送、メールまたは直接、事務局まで提出してください。

※事務局へ持参の際は、平日の午前8時30分～午後5時15分(土日祝日を除く)にお願いします。

申込書は大会公式ホームページ

(<http://b-1koriyama.com/news/692.html>)

からダウンロードできます。また、浪江町役場の各事務所にも備え付けてあります。

大会ボランティアスタッフ応募先・問い合わせ先

B-1グランプリin郡山実行委員会事務局
 Fax 024(925)4225 e(専用アドレス) staff@b-1koriyama.com
 〒963-8601 郡山市朝日一丁目23番7号 郡山市役所 西庁舎3階
 電 024(924)3551



食品等の放射性物質測定を実施しています

町は食品等の放射性物質測定を次のとおり実施しています。希望する方はご利用ください。費用は無料です。

▷対象者

平成23年3月11日現在、浪江に住所を有していた方

▷測定場所

- 浪江町上竹倉庫事務所（二本松市上竹1-150-8）
- 浪江町役場本庁舎（浪江町大字幾世橋字六反田7-2）

▷測定品目

- 飲料水（井戸水、湧き水等）

7月1日から浪江町役場本庁舎でゲルマニウム半導体検出器を用いた検査が始まりました。今までの簡易検査器よりも詳しい飲料水の検査ができます。

飲料水の場合は、きれいに洗った2ℓのペットボトルに入れて持参してください。

- 避難先の家庭菜園等の農作物、その他の食品（山菜等）
農作物測定には500g以上が必要です。きれいに洗ってみじん切りにし、新しいビニール袋に入れて持参してください。
- 2の農作物を栽培している農園の土壌（土壌とそこで栽培された作物を一緒に持参した場合のみ検査を行います。土壌のみの検査は行いません）

【土壌の取り方】

- ①作物が栽培された土地の5か所程から土壌を採取（1か所あたり15cmくらいの深さの土を1kgくらい採取）
- ②できるだけ乾いた状態の土を採取（雨の直後は避ける）
- ③石は取り除く
- ④検査前日に採取して1日屋内で保管（保管するときは袋を密封しない）
- ⑤検体は二重に袋に入れて提出

▷注意事項

- 1 自らが食用とするもの以外は持ち込まないください。
- 2 市販されているものや販売予定のものは受け付けできません。

▷受付時間 8時30分～17時（平日のみ）

▷申込み方法

事前に電話または窓口でお申込みください。

▷検査結果の通知方法

いずれか1つの方法を持ち込み時にお伝え下さい。

1. 郵送
2. 窓口で結果を受け取る
3. 電話で結果を聞く

☎浪江町上竹倉庫事務所 ☎0243(23)4774
☎浪江町役場本庁舎 ☎0240(34)2111(代)

食品の放射能簡易分析結果

町は、食品中の放射性物質を測る機器を配備し、さまざまな食品等の安全安心のため放射性物質測定を実施しています。

■6月の分析結果（上竹倉庫受付分）

| 区分 | 検体数 | 検出された検体数 | 品名 | |
|-------------|-----|----------|------------------|--------|
| 野菜 | 24 | 0 | 100 ベクレル/kg以上 | |
| 山菜、きのこ類 | 9 | 1 | | わらび |
| 米（新米） | 1 | 0 | | |
| 魚 | 0 | 0 | | |
| その他 | 15 | 4 | | びわ（果肉） |
| 水（井戸水・湧き水等） | 0 | 0 | | |
| 合計 | 49 | 5 | | |

■6月の分析結果（浪江町役場本庁舎受付分）

| 区分 | 検体数 | 検出された検体数 | 品名 | |
|-------------|-----|----------|------------------|------|
| 野菜 | 3 | 0 | 100 ベクレル/kg以上 | |
| 山菜、きのこ類 | 1 | 1 | | たけのこ |
| 米（新米） | 0 | 0 | | |
| 魚 | 0 | 0 | | |
| その他 | 15 | 1 | | 梅 |
| 水（井戸水・湧き水等） | 8 | 0 | | |
| 合計 | 27 | 2 | | |

食品衛生法における基準値（セシウム134、セシウム137の合算値）
 ●一般食品……100ベクレル/Kg ●飲用水……10ベクレル/Kg
 ●牛乳……50ベクレル/Kg ●乳幼児食品……50ベクレル/Kg

※浪江町内の食品は避難指示解除準備区域および居住制限区域のものを受け付けています。

食品の簡易測定は、随時受け付けています。ご希望の方は、お問い合わせください。

申・問 上竹倉庫事務所 ☎0243(23)4774

避難区域内のゲルマニウム半導体検査結果

町が福島県に依頼し実施した避難区域内の取水場のゲルマニウム半導体検査結果をお知らせします。

| 区分 | 採取月日 | 採取地 | 検査結果 |
|----|-------|--------|------|
| 原水 | 6月17日 | 小野田取水場 | 不検出 |
| | | 苅野取水場 | 不検出 |
| | | 谷津田取水場 | 不検出 |
| | | 大堀取水場 | 不検出 |

ゲルマニウム半導体検出器は、ゲルマニウムを持つ半導体（温度などの条件変化によって電気を通す率が変化する物質のこと）としての性質を利用して、水や食品などに含まれる微量の放射線（γ線）を測定し、放射性物質の種類やその量を測定する分析機器です。

問 復旧事業課上下水道係 ☎0240(34)0234