



7

2016 JULY

あなたと町を結ぶ広報

# なみえ

平成28年7月 No.606

毎月1回1日発行

- ② 町長からのメッセージ
- ③ 町長から行政報告をしました
- ⑨ みんなでともに乗り越えよう
- ⑫ 要介護者等の精神的損害の増額賠償
- ⑬ 廃棄物に関する問い合わせ先
- ⑭ 浪江町復興支援員通信
- ⑯ 保健だより
- ⑰ みんなの図書館
- ⑳ まちの話題
- ㉓ 情報びっくあっぷ
- ⑳ 浪江のこころ通信
- ㉖ 連絡先一覧

今月の表紙

町長杯ソフトボール大会（6月4日 本宮市白沢運動場）



  
浪江町内で会ったら  
皆さん 声を掛けあい  
ましょう



# 町長から行政報告をしました

※一部抜粋

## 避難指示解除に向けて

### 住民懇談会

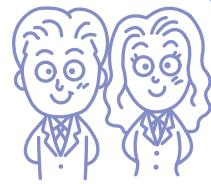

浪江町復興計画【第一次】や浪江町復興まちづくり計画で目標としている平成29年3月の避難指示解除に向けて、除染やインフラ復旧などの進捗を専門家の視点から客観的に検証・評価し、必要な措置について提言いただくため、「避難指示解除に関する有識者検証委員会」を組織し、27年度から検証を進めてきましたが、その結果をとりまとめた報告書が3月30日に町へ提出されました。

これらの検証結果と、町の現状の取組みについて、6月下旬から開催する住民懇談会において、町民の皆さまにご説明します。懇談会を通して町民の皆さまから多様なご意見を賜り、今後の避難指示解除にむけた方針づくりを協議していきたいと考えています。

## 特例宿泊

特例宿泊は、夜間の立入り・宿泊が制限されている避難指示解除準備区域および居住制限区域において、短期間な宿泊であれば、被ばくのリスクが極めて小さいこと、最低限必要なインフラが整っている地域もあること、防犯・防火などに最低限必要な体制を確保できることなどから、特例的に短期間の宿泊を認める制度であり、町と国が協議をし、状況を確認したうえで原子力災害現地対策本部が許可するものです。

浪江町内に泊まれないので片づけが進まない、といった声もいただいていたところですが、この制度の運用を検討できるように下地が整いつつあると認識しています。

町内に泊まれるようになることは、避難指示解除に向けた大きな一歩であり、実際に泊まることで生じた課題を浮き彫りにし、解決を図っていくことができるため、有意義であると考えています。開始の時期については、6月下旬から実施する住民懇談会でのご意見を踏まえて、国と協議していきたいと考えています。

## 町内の除染・インフラ復旧

### 除染

5月末時点で除染作業を終えている行政区においては、事後モニタリングを除染作業の完了順に行い、個別に結果報告をしている状況です。

また、本格除染作業を終えたのち、新たに除染作業の同意を得た不動産についても、順次除染作業に着手し、事後モニタリングも準備が整い次第作業に入る予定です。まだ除染が完了していない行政区では、現在、宅地を優先に除染作業を進めており、更なる作業加速化に努めていきます。

## 浪江町除染検証委員会の設置

6月3日に4名の有識者の方々へ委嘱状を交付し、除染検証委員会を組織しました。

28年度は、計6回の検証委員会を開催し、町内の除染の効果等について検証していく予定です。

暑中お見舞い申し上げます  
過酷な避難生活にもかかわらず、  
日頃は町政各般に亘りご協力ご理解  
をいただき、厚くお礼申し上げます  
現在直面向たいしております厳しい課題の中  
町民の皆さまが明日に向けて希望の持てる  
生活再建と生活支援に全力を傾注しております  
何卒、心折れることなく、強い気持ちをもって  
ご精進下さるようお願い致します  
暑い日が続きますので、くれぐれもご自愛下さい  
平成28年7月吉日  
馬場 有



## インフラ復旧



浪江浄化センター（下水処理施設）の復旧が3月に完了し、国道6号から東側については、4月以降から上下水道の使用を開始しています。権現堂地区、川添・樋渡地区については、下水道管渠施設の災害復旧事業を進めています。

また、高瀬地区の農業集落排水災害復旧は6月末に完了し、7月より上下水道の供用を開始する予定となっています。

上水道の開栓状況は、5月末現在、119件の申込みについて開栓しています。

## 被災家屋等の解体



3月末現在、約1,200件の受付があり、約200件が解体済み、約260件が解体作業中です。

町は、残りの申請受付分について早期に対応できるよう、環境省へ要望しています。

## 復興まちづくり

## 町内の災害公営住宅



幾世橋地区に整備を予定している災害公営住宅については、敷地造成設計

並びに建築基本設計が終了し、工事の発注準備をしているところです。  
また、旧雇用促進住宅についても、全面改修して公営住宅として供用開始するため、再入札に向け改修工事の発注準備を進めています。

## 防災集団移転

津波被災地では、防災集団移転促進事業による移転促進区域内の宅地等の買い取りを進めており、現在までに、契約手続き中を含め約500件、面積にして約83%の契約となっています。

また、移転先住宅団地の整備については、幾世橋地区に23戸、請戸地区に42戸を整備する計画であり、幾世橋地区では設計が終了し工事の発注準備を、請戸地区では埋蔵文化財の調査を行っているところです。

## イノベーション・コースト構想

県はイノベーション・コースト構想に基づき、浜通り地域へのロボット関連産業の集積を目指すため、その実証試験や研究開発を行うロボットテストフィールド、および国際産学官共同利

## 交流・情報発信拠点施設

3月28日、第6回基本計画検討委員会が開催され、役場本庁舎北側を整備候補地とする委員会報告書がまとめられました。今後、この報告書を踏まえ、基本理念である「みんなが集まり、なみえを未来に繋いでいく、まちの復興・創生拠点」づくりを目指し、整備を進めていきます。

また、6月4日に県による国道114号線拡幅事業の説明会に合わせ、用地関係者へ説明会を開催したところです。

## 防災・防犯

## 浪江町消防団の活動

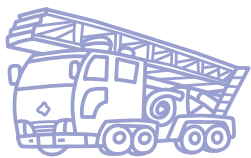

全国に分散避難が続くなか、浪江町消防団には献身的に町内のパトロールを実施していただいています。帰町後には町内での消防活動を再開すべく、4月3日に第1回浪江町消防団将来像内部検討会が開催されました。年度内に5回の開催を予定しており、町民の皆さまが安心して帰町できるよう、実効性のある具体的な組織の検討を進めていきます。

## 防犯体制の強化

4月1日より、町内の居住制限区域と避難指示解除準備区域に設置した有人ゲートおよびバリケードの撤去を進め、5月には全ての撤去が完了しました。

## 地域防災計画の改訂



帰町後の町民の皆さまの安心・安全確保のため、27年度より地域防災計画の改訂作業に着手しました。28年度は、素案として取りまとめた計画について、その実効性を確認するための防災訓練を実施する予定です。

## 産業の振興

## 町内での事業活動状況

5月末現在の町内での事業者の活動状況は、再開・新規あわせて21事業者25事業所となっています。町は、事業者向け浄化槽支援事業の活用支援のほか、28年度から4年間、町内で事業を再開した事業所に対して電気料金を補助する制度を開始しています。

## 雇用の場の創出・企業誘致

雇用の場の整備のため、大平山の南産業団地と北幾世橋地区の北産業団地の整備基本計画を27年度に策定しました。今後は、整備に向けての測量事業等を進めていきます。

## 町内の仮設商業施設



あわせて、積極的に企業訪問するなど企業誘致活動を進めていきます。

町内の生活環境向上のための仮設商業施設整備については、5月末現在、飲食業4事業所、小売業4事業所、サービス業2事業所の出店が決定しています。5月20日には整備業者も決定し、10月のオープンに向け整備を進めていきます。

## 観光、産品振興

3月4日から3日間、福島空港において空港市が開催され、大堀相馬焼協同組合から8窯元が出店しました。  
また、27年度に作成したPR冊子「産業再生ストーリー」により、町の産業や産品の情報を発信しているところであり、さらに「ふるさと納税」に対する返礼品に利用するなどして産品振興を図っています。



## 復興組合

除染後の農地を地域で保全していくための復興組合が、あらたに川添地区、樋渡・牛渡地区、田尻地区で設立され、5月末までに累計で18行政区12組合が設立されたところです。

今後も農地の除染が実施される地区において、復興組合の設立を支援していくとともに、組合設立後も継続的に機能を発揮できるよう支援していきます。

## 水稲・野菜の実証栽培



5月15日に酒田地区において震災後3回目となる田植えを実施しました。今年度は町の情報発信や若い方の意見を聞くことを目的に、福島大学、新潟大学、東京大学、早稲田大学、京都府立大学の計55名の学生および実証栽培に協力していただいている関係者の方々に参加いただき、手植えにて行いました。農業再生、担い手育成の一助とな

るよう期待するところです。

次に、町内において野菜の制限品目の解除のための実証栽培を12か所、安全確認のための実証栽培を5か所、栽培技術普及のための実証栽培を1か所、販売のための実証栽培を1か所で行う予定です。

今後もこのような営農再開に向けての取り組みを実施していきます。

## 福島県地域おこし協力隊の設置



伝統工芸品の製作技術取得およびそのPRのため、28年度より大堀相馬焼協同組合において1名の福島県地域おこし協力隊員が活動しています。大堀相馬焼の職人・後継者としての技術の習得を通して、大堀相馬焼の振興と町の情報発信に大きく寄与していただけると期待しています。

## 医療・健康管理・福祉

### 町民の健康管理



ホールボディカウンターによる内部被ばく検査は、町、県、協力医療機関などで実施しています。平成27年度の受診者数は、2,789名で、検査された方全員が、預託実効線量が1ミリシーベルト未満となっています。

外部被ばく測定については、町民全員に配布しているバッジ式線量計で実施しており、測定の結果、積算線量が1ミリシーベルト以上の方が230名いました。これらの方については、弘前大学浪江町復興支援室のご協力をいただき、電話、訪問等による実態調査の実施や、データの分析等により原因究明や不安の解消に努めたところです。

甲状腺検査については、福島県による県民健康調査において受診された方が356名、町独自の事業で仮設津島診療所や全日本民主医療機関連合会の

## 避難生活支援

### 応急仮設住宅の入居状況

5月末現在の仮設住宅の入居状況は、建設戸数2,763戸に対して入居戸数が1,653戸、入居者数は2,970人、入居率は59・8%となっています。

### 町外の復興公営住宅

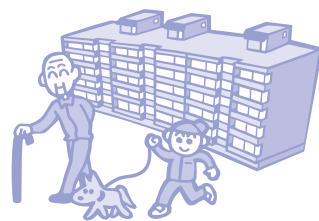

第4期募集と5月の定期募集が終了した時点で、1,364世帯の入居が決定し、そのうち292世帯で入居が開始しています。今後の第5期募集および定期募集については、広報等で募集案内チラシを配布し周知を図るとともに、町民の皆さまに募集に関する情

### 災害弔慰金



双葉地方災害弔慰金審査委員会に關連死の可否についての審査をお願いしており、5月20日現在、申出受理件数が471件、うち審査済件数が447件、うち認定件数が388件となっています。

### 年金生活者等支援臨時福祉給付金

65歳以上で町民税の課税されていない方を対象とし、一人につき3万円を支給するもので、申請書送付件数は3,992件、5月25日現在での受付件数は596件です。

### オンフルール双葉の再開

応急仮設施設としていわき市に建設が進められていた特別養護老人ホーム「オンフルール双葉」が3月末に完成し、5月17日より利用者の受け入れを開始しました。当施設の再開により施設入所希望者の待機解消が図られると期待しています。

### 行政区の運営

4月22日、二本松市のかねすいにて、浪江町行政区長の委嘱状交付式を行いました。全行政区を代表して、1行政区区長の佐藤秀三様に委嘱状を交付し、今後2年間の行政区長の活動をお願いしたところです。

各行政区長の皆さまには、地区住民の絆の維持、地域コミュニティ活動の促進等を図っていただき、地域が抱える諸課題の対応について、ご意見・ご指導をいただくなど、今後の浪江町の復旧・復興に向けた取り組みを推進するため、ご協力を賜りたいと考えています。

### 町民交流事業

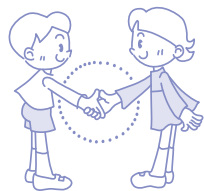

3月12日に安達文化ホールを会場として、仮設・借上げ住宅自治会を中心とした実行委員会による「3・11復興のつどい」を開催し、各自治会活動発表、浪江町芸能祭、映画鑑賞などを行いました。

また、5月からは福島、郡山、いわきの各交流館にコミュニティ支援員を2名ずつ配置し、交流館の効率的な利用を図るとともに、サロン等の開催により町民の利用を促進し、交流支援を強化しています。

県外においては、28年度も7県に復興支援員23名を配置し、全国に避難している町民の皆さまへの訪問活動を中心とした、町民一人ひとりに寄り添った繊細な支援を行ってまいります。

## 熊本大震災について

4月14日に発生した熊本地震により亡くなられた方々に謹んでお悔やみを申し上げ、被災された方々に心からお見舞い申し上げます。町は、4月21日と22日にタオルケット、マスク、紙おむつなどを被災地へ発送、5月30日にも追加の支援物資を搬送しました。このほかにも、二本松市内の仮設住宅自治会連絡会ほか多くの町民の方々から、義援金や支援物資が送られたとの報告を受けています。これまで浪江町が全国からいただいているご厚恩に報いるためにも、同じ避難生活を経験しているからこそできるような、配慮の行き届いた支援を今後も行っていきたくと考えています。



# みんなで ともに 乗り越えよう

## 浪江町除染検証委員会が 発足しました

6月3日、浪江町除染検証委員会が発足しました。この委員会は、除染作業や放射線等に対する町民の不安解消を目的として設立され、委嘱状を受けた4名の委員が今後、除染の効果や課題等について検証を進めていきます。

### 【浪江町除染検証委員会委員】

氏名	所属、役職等
いしだ じゅんいちろう 石田 順一郎	国立研究開発法人日本原子力研究開発機構 上席嘱託 ※福島県除染アドバイザー
いのえ ただし 井上 正	財団法人電力中央研究所 名誉研究アドバイザー (名誉研究顧問) ※福島県除染アドバイザー
つかだ ひろふみ 塚田 祥文	福島大学 環境放射能研究所 副所長 浪江町除染検証委員会委員長
とこなみ しんじ 床次 眞司	弘前大学被ばく医療総合研究所教授 ※浪江町「避難指示解除に関する有識者検証委員会」委員 浪江町除染検証委員会副委員長



☎ ふるさと再生課  
除染対策係  
TEL 0240 (34) 0228

浪江町を復興していくためには、町民の生活再建・健康管理、インフラの復旧、将来に向けたまちづくり、賠償問題、絆の維持など多くの課題があります。その中で、町がどのような取り組みをしているのかをお知らせします。

## 生涯学習

平成28年度浪江町長杯春季パークゴルフ大会を5月21日に日山パークゴルフ場で開催し、84名の方が参加しました。



28年度は浪江小学校、津島小学校ともに入学者がおらず、浪江中学校で3名の入学式が行われました。5月1日現在、浪江町の再開している小学校の児童数は11名、中学校の生徒数は17名、全体で28名です。また、県内で区域外就学している児童生徒数は845名、県外で就学している児童生徒数は470名です。

## 学校教育



## 賠償請求 支援

75歳以上の単身等世帯の訪問支援事業については、5月末現在で103名に延べ196回の訪問を実施し、請求書作成等の支援を進めました。今後も希望者に対して積極的な支援を提供していきます。浪江町ADR集団申立てについては、仲介委員が示した和解案は、浪江町民に共通して認定された個別事情により精神的損害の増額を認めたものであり、他町村には見られない浪江町の置かれた状況の特殊性に基づくものであることから、その旨を主張する書面を提出しています。今後は、仲介委員に対し「浪江町の特殊性を踏まえ、和解案を受諾するよう東京電力を説得すること」を働きかけ、弁護士と協議のうえ、一日も早く解決策を見出したいと考えています。



教育行政

賠償

自治体賠償

行政経費の賠償請求は、平成27年5月および平成28年1月に請求を行っており、平成27年12月の一部支払いに続いて、このたび支払いを受けたところで、請求内容は、平成22年度および平成23年度に生じた事務所移転経費並びに仮設住宅関係経費など、事故対応に係る経費です。請求額並びに支払額については、請求額約10億3千万円に対し支払額が約4億6千3百万円となっており、支払いに至らなかったものについては、原子力損害賠償紛争解決センターへの申立てにより解決を図りたいと考えています。

なお、今後も未請求経費の請求準備を進め、町有地などの財物(概算で110億円程度)についても早急に損害賠償請求を行ってまいります。

## 原発事故による損害賠償でお困りの方へ ADRセンターが無料で和解仲介します

東京電力の提示金額に納得できない方など、どなたでも当センターをご利用頂けます。現在の申立て以外の損害についても、申立て可能です。また、裁判よりも手続きが簡便かつ無料※1で、ご本人様お一人でも申立てができます。証拠書類がない場合でも申立て可能であり、仲介手続きの中で、センターの調査官が不明な点を丁寧にお伺いします。

手続きが終了している17,376件のうち、8割強である14,451件※2が和解成立に至っています。

※1 送料等の実費は発生します。 ※2 平成28年5月末現在の件数です。

### 最近の和解事例

申立人が自宅用地として平成21年に購入した居住制限区域(浪江町)の土地の財物損害について、登記上の地目は畑又は山林となっているものの、同土地が宅地に囲まれていることなどの事情を考慮して現況宅地と認定した上で、価値減少率を全損と評価し、購入価格を損害額とする賠償が認められた事例(和解事例1010)。

※和解事例は、あくまで申立人の個別事情に基づいて和解した例であり、一般的に適用される基準ではありません。

### お問い合わせ先

原子力損害賠償紛争解決センター 無料電話 0120(377)155

ここから下は広告です。

エコドライブ、美しい環境とモビリティの楽しさを次世代へ。

## 双葉ホンダモーターズ(旧 Honda Cars 双葉 浪江店)です。

本宮店・須賀川森宿店でお待ちしております。

**Honda Cars 福島県央 本宮店**  
〒969-1165 本宮市本宮字中台21 営業時間 8:30~18:30 毎週水曜定休  
TEL0243-24-8188

**Honda Cars 福島県央 須賀川森宿店**  
〒962-0001 須賀川市森宿字日向29-12 営業時間 8:30~18:30 毎週水曜定休  
TEL0248-76-3115

**N WGN** NEW

軽で初!!ダブルで  
安全性性能高ランク  
新・安全性性能高ランク※4で「6つ星」※2を獲得。  
さらに予防安全性評価※4でも、最高ランクの「ASV+」を獲得※4

※1: Honda 調べ ※2: 平成25年度自動車安全性能評価(国土交通省と国土交通省と国土交通省) ※3: 国土交通省と国土交通省と国土交通省による、自動車の安全性性能の試験・評価 ※4: 国土交通省と国土交通省と国土交通省による、自動車の安全性性能の試験・評価 ※5: 国土交通省と国土交通省と国土交通省による、自動車の安全性性能の試験・評価 ※6: 国土交通省と国土交通省と国土交通省による、自動車の安全性性能の試験・評価 ※7: 国土交通省と国土交通省と国土交通省による、自動車の安全性性能の試験・評価 ※8: 国土交通省と国土交通省と国土交通省による、自動車の安全性性能の試験・評価 ※9: 国土交通省と国土交通省と国土交通省による、自動車の安全性性能の試験・評価 ※10: 国土交通省と国土交通省と国土交通省による、自動車の安全性性能の試験・評価



# 町の農業再生に向けて

農産振興課 農林水産係 0240(34)0245

## 水田管理システムの導入試験を行っています

稲を栽培している酒田地区にて、福島県双葉農業普及所による水田管理システムの試験導入が進められています。このシ

テムは、圃場に設置されたセンサーが計測した各種データ（水位、水温、湿度など）を、スマートフォンやタブレットから閲覧できるといったものです。5月22日(日)には、水稲栽培が行われている酒田地区の圃場にセン



センサの様子

タブレットの画面の様子

## 浪江町内の上水道を開栓します

8月より、下記行政区にて上水道の開栓をします。開栓は日程調整のうえ、開栓を希望される方立会いのもと実施します。開栓を希望される方は、ふるさと再生課上水道係までご連絡ください。申込みは、7月から受け付けます。当面の間、料金は徴収しません。徴収開始時には、改めてお知らせします。

既に開栓している行政区についても随時受付していますので、希望される方はご連絡ください。対象行政区は下記のとおりです。

対象となっていない行政区については、開栓時期が決まり次第ご案内します。

- 【ご注意】
- 閉庁日（土・日・祝日）には開栓できませんのでご了承ください。
  - 立会い時に止水栓および水道バルブを開栓しますので、所有者様自ら操作しないでください。
  - 開栓後に工事などのため、断水させていただくことがありますのでご了承ください。

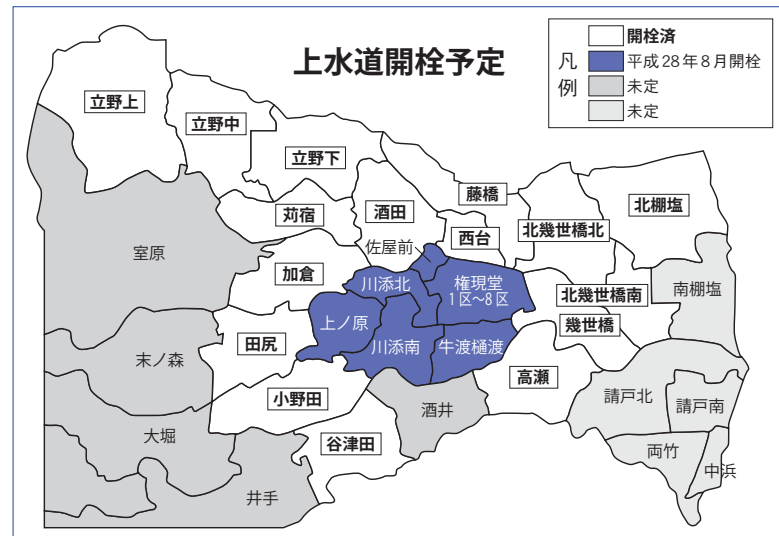

対象行政区	
8月より開栓	
● 権現堂 1区～8区	● 川添北 北南原
● 佐屋前	● 川添南 北南原
● 牛渡樋渡	● 上ノ原
開栓済	
● 幾世橋	● 立野下 下中
● 北幾世橋北	● 立野上 上宿
● 北幾世橋南	● 立野中 倉尻
● 北棚塩	● 荻宿 田
● 高瀬	● 加田 野田
● 酒田	● 小野 津
● 藤橋	● 谷津
● 西台	

※対象行政区内の一部地域については、未通水のため開栓できない場所があります。詳細については、お問い合わせの際にご説明します。

問 ふるさと再生課上水道係 TEL 0240(34)0234

## なみえのあの店この店

ふるさとを離れ、ふるさとを想いながら避難先であなたにスタートした浪江町民や浪江町にゆかりのある企業・店舗の皆さんをご紹介します。

\*掲載ご希望の企業・店舗の方は、ご連絡ください\*

問 復興推進課情報統計係  
TEL 0243(62)4731

さらら整体りらく院 吉田 尚史

さらら美容室 吉田 春子

〒962-0838 福島県須賀川市南町91  
TEL 0248(94)4687



## 初心者歓迎!

安全輸送で社会に貢献

浪江貨物自動車株式会社

福島県福島市成川字上谷地 30

TEL 024-545-7711

http://www.namiekmt.com/

## 大型ドライバー大募集!!

車が好きな方・運転が好きな方  
大型トラックドライバーになりませんか?

正社員/給与: 会社規程により優遇/各種社会保険完備

※随時面接受付中 まずはお電話ください。

あなたの力が必要です!

## 制限品目解除のための試験栽培を行います

現在浪江町では、出荷や摂取を制限されている野菜が5品目あります。

これらの品目の制限解除のための試験栽培を町内12行政区、13か所で実施します。

### 《制限品目一覧》

- 結球性葉菜類（白菜やキャベツなどの丸くなる葉物野菜）
- 非結球性葉菜類（ホウレンソウやコマツナなどの葉物野菜）
- アブラナ科花蕾類（ブロッコリーやカリフラワー等）
- カブ
- トウガラシ

### 《実証地区一覧》

川添・樋渡・高瀬・幾世橋・北幾世橋・棚塩・田尻・谷津田・酒田・荻宿・加倉・立野

## 牧草の試験栽培を北棚塩で実施しています

畜産再開を支援する目的で、牧草の安全確認のための試験栽培

サを設置し、浪江町が配布したタブレットに専用アプリをインストールして、圃場の様子をチェックすることが可能になりました。水管理などのために頻繁に避難先から圃場に足を運ぶことは、町内で農業を営むにあたっての負担となっています。このシステムの導入により、遠隔地から圃場の様子を確認できるので、農家の方々の負担が軽減されることが期待されています。



栽培中の牧草の様子

を北棚塩地区で実施しています。4月に播種を行った燕麦については、6月に安全確認と働き込みを行い、後作としてオーチャードとイタリアンの播種を行う予定です。

## 水素水サーバー い〜水 H<sub>2</sub> 販売及びレンタルを始めました!

カラダに水素、できたての水素水。  
安全 安心 健康

「い〜水 H<sub>2</sub>」とは

「い〜水 H<sub>2</sub>」は、一般の水道水やガロンボトルの水から水素を豊富に含む水を生成する画期的なサーバーです。本サーバーは水を純水にまでろ過した上で、溶存水素濃度の高い中性の水素水を作ることができるので、口あたりの良いまろやかな水素水をお楽しみいただけます。

誠意と技術で奉仕する  
東北工業建設株式会社

詳細は当社ホームページをご覧ください!

東北工業建設株式会社 検索

お問い合わせは 環境衛生事業部まで  
TEL.024-573-4127



# 浪江町内の廃棄物等に関する お問い合わせ・お申込み先について

現在、浪江町内で行われている廃棄物等の処分に関するお問い合わせ・お申込み先については、以下のとおりとなっていますので、それぞれの連絡先までご相談ください。

対応区域	相談内容	業者名	連絡先
浪江町内 全区域	ごみの出し方に関するお問い合わせ	環境省福島環境再生事務所 浜通り北支所	TEL 0244(26)9912 平日 8時30分～17時15分
		浪江町役場 ふるさと再生課環境係	TEL 0240(34)0230 平日 8時30分～17時15分
	L P ガスボンベの回収について	福島県L P ガス協会	TEL 024(593)2161 平日 9時～17時
避難指示 解除準備 区 域 および 居住制限 区 域	家屋等の解体・撤去について	(株)高島テクノロジーセンター 解体申請受付センター	TEL 0120(603)016 平日 8時30分～16時30分
		除染および災害廃棄物等に関する相談窓口	TEL 0120(505)043 平日 9時～17時
	家屋内の片付けボランティア協力 依頼について	東京電力株式会社 浪江町内担当	TEL 080(5527)3959 平日 9時～12時 13時～16時
	保管されている車両の処分について	株式会社安藤・間 車両回収コールセンター	TEL 0120(830)234 平日 8時30分～17時30分
	粗大ごみ、廃家電の回収について	双葉運輸株式会社 回収コールセンター	TEL 0120(46)5175 平日 8時30分～17時
			FAX 0120(46)0232 24時間受付可能
	除染で集められたごみの回収について (早急に回収を希望される場合)		
浄化槽の汲み取り・清掃について	阿部衛生社 受付専用コールセンター	TEL 0120(127)002 月・祝祭日以外 9時～17時	
除染に関するお問い合わせ	除染および災害廃棄物等に関する相談窓口	TEL 0120(505)043 平日 9時～17時	
津波被災 地 区	被災家屋等の基礎撤去について	株式会社安藤・間 建物等基礎撤去担当	TEL 0120(830)234 平日 8時30分～17時30分
事業 者 向 け	事業に伴う廃棄物の処分について (事業系一般廃棄物の処分について)	双葉地方広域市町村圏組合	TEL 0240(27)4665 平日 8時30分～15時
	事業に伴う廃棄物の処分について (産業廃棄物の処分について)	福島県産業廃棄物処理協会	TEL 024(524)1953 平日 8時30分～17時

問 ふるさと再生課環境係 TEL 0240(34)0230

## 要介護者等の方は 「精神的損害の増額賠償」を請求できます

平成28年1月1日発行の広報なみえ等でもお知らせしていますが、まだ請求されていない方が多くいらっしゃいます。

初めて請求される方は、東京電力のコールセンター (TEL 0120-926-404)へ電話をして請求書を取り寄せてください。なお、既に請求されている方については、東京電力より請求書が発送されますのでお電話の必要はありません。

**請求対象期間** 平成23年3月11日から平成28年5月31日  
(そのうち下記の手帳等を有していた期間)  
※今後、対象期間が延びる可能性が十分にあります。  
延長の決定については町ホームページや広報等でお知らせします。

**対象となる方と賠償金額**  
請求時に手帳等の写しを添付する必要があります。  
紛失や返還等の理由により手帳等の写しを提出できない方は、請求書取り寄せ時にコールセンターに申し出てください。(「自己情報開示請求に係る同意書兼委任状」を提出する必要があります)

要介護状態等	賠償金額	
	要介護者	介護者
①介護保険被保険者証をお持ちの方	要介護5・4	20,000円/月
	要介護3・2	15,000円/月
	要介護1	10,000円/月
②身体障害者手帳をお持ちの方	身体障害等級1級・2級	20,000円/月
	身体障害等級3級・4級	15,000円/月
	身体障害等級5級・6級	10,000円/月
③精神障害者保健福祉手帳をお持ちの方	精神障害等級1級	20,000円/月
	精神障害等級2級	15,000円/月
	精神障害等級3級	10,000円/月
④療育手帳をお持ちの方	障がいの程度A	20,000円/月
	障がいの程度B(B-1相当)	15,000円/月
	障がいの程度B(B-2相当)	10,000円/月

※同等の事情をお持ちであることを証明書等により確認できる方は、個別の対応となります。

なお、同一期間内で複数の要介護状態等に該当する場合、もっとも高い賠償金額が増額されます。  
**例えば、「要介護1」と「身体障害者手帳3級」に該当する場合**

要介護1 10,000円/月 より 身体障害等級3級 15,000円/月 の方が高額なので、15,000円/月の増額となります。

賠償の詳細や不明な点等の問合せは、東京電力コールセンターまたは浪江町役場までお電話ください。

東京電力問い合わせ先  
**福島原子力補償相談室(コールセンター)**  
TEL 0120(926)404  
【受付時間】  
9時～19時 月～金(祝日を除く)  
9時～17時 土・日・祝日

浪江町役場問い合わせ先  
**総務課賠償支援係**  
TEL 0243(62)1105





# 浪江町復興支援員通信

浪江町は全国7ヶ所に浪江町復興支援員を配置し、町民の皆さまをサポートしています。

## 浪江町復興支援員の活動

個別訪問

つながる場づくり

情報発信

全国に避難されている浪江町民のご自宅を訪問したり、交流会を開催したりするほか、浪江町や避難先の情報発信を行います。



### 宮城拠点



## 7つの拠点の担当エリアと避難者数

(平成 28 年 6 月 1 日現在)

配置	都道府県	町民数	支援員数
宮城	北海道	69	3
	青森県	39	
	秋田県	60	
	岩手県	39	
	山形県	167	
	宮城県	802	
	計	1,176	

配置	都道府県	町民数	支援員数
茨城	茨城県	1,012	4
	計	1,012	

配置	都道府県	町民数	支援員数
埼玉	埼玉県	712	4
	栃木県	469	
	東京都①	385	
	計	1,566	

配置	都道府県	町民数	支援員数
千葉	千葉県	560	4
	東京都②	371	
	計	931	

配置	都道府県	町民数	支援員数
神奈川	神奈川県	445	4
	東京都③	143	
	山梨県	53	
	静岡県	60	
計	701		

配置	都道府県	町民数	支援員数
群馬	新潟県	417	2
	群馬県	167	
	富山県	13	
	石川県	28	
	長野県	50	
計	675		

配置	都道府県	町民数	支援員数
福岡	愛知県	36	2
	岐阜県	16	
	三重県	5	
	福井県	11	
	滋賀県	3	
	京都府	30	
	大阪府	60	
	奈良県	6	
	和歌山県	0	
	兵庫県	19	
	鳥取県	1	
	岡山県	23	
	島根県	6	
	広島県	13	
	山口県	0	
	香川県	5	
	徳島県	1	
	愛媛県	13	
	高知県	5	
	福岡県	15	
	佐賀県	5	
長崎県	12		
大分県	5		
熊本県	6		
宮崎県	9		
鹿児島県	7		
沖縄県	21		
計	333		

全国合計	町民数	支援員数
	6,394	23

### 福岡拠点



### 群馬拠点



### 茨城拠点



### 埼玉拠点



### 千葉拠点



### 神奈川拠点



## 東京都

- ① 埼玉県駐在復興支援員担当区域
- ② 千葉県駐在復興支援員担当区域
- ③ 神奈川県駐在復興支援員担当区域



## 復興支援員配置拠点



## ノルディック ウォーキング

5月11日、岳温泉でノルディックウォーキングを開催しました。

ノルディックウォーキングは、2本のポールを使って歩く誰でも簡単にできるスポーツです。

ポールを使用することで、エネルギー消費量が通常のウォーキングに比べ平均20%上昇し、1時間あたり400キロカロリーを消費するといわれています。

首や肩にかけてのコリや痛みが解消されたり、関節やひざへの負担が軽減されます。

当日は、あいにくの小雨模様でしたが、13名の皆さんにご参加いただき、初夏のあだたらを散策しました。



## 届けよう そのやさしさを 献血で

7月は「愛の血液助け合い運動」月間です。いつでも患者さんに血液をお届けできるよう、定期的な献血のご協力をお願いします。

## 予防接種を受けましょう

予防接種は、それぞれ接種に適した時期がありますので、計画的に接種しましょう。対象年齢を過ぎると費用が自己負担となりますので、ご注意ください。

### ■日本脳炎

区分	対象年齢	接種期間
1期初回 (2回接種)	生後6か月以上 7歳6か月未満	3歳以上4歳未満
1期追加		4歳以上5歳未満
2期	9歳以上13歳未満	9歳以上10歳未満

※平成7年4月2日から平成19年4月1日の間に生まれた方に限り20歳未満まで接種することができます。

- 予防接種をするときは、母子健康手帳を必ずお持ちください。
- 県外に避難している方は、避難先の市区町村にお問い合わせください。
- 不明な点はお問い合わせください。

## 平成28年度 浪江町総合健診を 実施します

ご自身の健康をチェックする大切な健診です。忘れずに受診しましょう。

※町の総合健診を受診すると『県民健康調査「健康診査」』を同時に実施したことになります。



### ▷対象者

浪江町に住所のある19歳以上(平成29年3月31日現在)の方  
※対象者全員に案内が届きます。

### ▷受診方法

#### 【県内に避難している方】

県内に避難登録のある方に案内を送付します。日程表をご確認いただき、都合のよい日時・場所を受診してください。

#### 【県外に避難している方】

県外に避難している方の健診は、町が公益財団法人結核予防会に委託して実施します。結核予防会から案内が届きますので、県外の委託医療機関一覧を確認し、受診してください。  
※県内で実施する集団健診での受診を希望される方は、ご連絡ください。

### ▷持参するもの(県内)

- 総合健診受診録  
※問診項目は必ず記入してください。
- 健康保険証
- 尿検査容器
- 大腸がん検診検査容器
- 県民健康調査「健康診査」の承諾書
- こころと生活についてのアンケート

### ▷料 金 無料

#### .....【注意事項】.....

- 大腸がん検診の検査容器は昨年受診した方へのみ同封しています。同封されていない受診希望の方は、お問い合わせください。
- 大腸がん検診の検査容器を使用しなかった場合は、ご返却ください。
- 各会場へ直接問い合わせはしないようにお願いします。
- 各市町村の会場をお借りして実施するため、受付時間前に会場を開けることはできません。早めに来た方は外でお待ちいただくこととなりますので、ご了承ください。

# 保健 だより



☎健康保険課健康係 ☎0243(62)0168

### ■総合健診日程表

月 日	会 場	受付時間
8月26日(金)	南相馬市 万葉ふれあいセンター	9時~11時
8月27日(土)	南相馬市 万葉ふれあいセンター	9時~11時
9月7日(水)	会津若松市 河東農村環境改善センター	9時30分~11時
9月10日(土)	本宮市 本宮市白沢体育館	8時30分~11時
9月16日(金)	南相馬市 万葉ふれあいセンター	9時~11時
10月1日(土)	二本松市 浪江町役場二本松事務所	8時~11時
10月2日(日)	二本松市 浪江町役場二本松事務所	8時~11時
10月5日(水)	福島市 福島市国体記念体育館	8時~11時
10月7日(金)	桑折町 桑折町保健福祉センター「やすらぎ園」	8時30分~11時
10月8日(土)	二本松市 浪江町役場二本松事務所	8時~11時
10月11日(火)	福島市 福島市国体記念体育館	8時~11時
10月26日(水)	郡山市 南東北総合卸センター	8時~11時
10月27日(木)	郡山市 南東北総合卸センター	8時~11時
10月28日(金)	白河市 白河市国体記念体育館	8時30分~11時
11月1日(火)	福島市 ウィル福島	8時~11時
11月2日(水)	いわき市 平体育館	9時~11時
11月3日(木)	二本松市 浪江町役場二本松事務所	8時~11時
11月5日(土)	二本松市 浪江町役場二本松事務所	8時~11時
11月6日(日)	いわき市 総合保健福祉センター	9時~11時
11月11日(金)	いわき市 勿来市民会館	9時~11時
11月17日(木)	福島市 ウィル福島	8時~11時

※健診会場により受付時間が異なりますのでご注意ください。

### ■検査内容

検診名	対象者	内 容
特定健康診査 健康診査	19歳以上男女	○身体測定(身長・体重・BMI・腹囲) ○尿検査(蛋白・糖・潜血) ○血液検査(脂質検査・肝機能検査・ 血糖検査・貧血検査) ○心電図検査 ○眼底検査
胃がん検診	30歳以上男女	バリウムX線撮影
大腸がん検診	30歳以上男女	便潜血反応検査(検便2日分)
前立腺がん 検診	50歳以上男性	血液検査(PSA検査)
肺がん 結核検診	40歳以上男女	胸部X線間接撮影
肝炎ウィルス 検査	40歳の希望者 及び41歳以上 で過去に検査 をしたこと のない希望者	血液検査(HCV抗体検査・HBs抗原検査・ HCV-RNA検査)

※高齢の方などバリウムによる誤嚥の可能性のある方は、胃がん検診をお断りする場合がありますのでご了承ください。



7月の休館日

4日(月) 11日(月) 17日(日) 18日(月) 25日(月)

浪江 in 福島ライブラリー きぼう  
(仮設浪江図書館)

TEL・FAX 024(573)4295

E namielib@gmail.com

〒960-0241 福島市笹谷字片目清水30-8

◆貸出冊数 1人5冊まで ◆利用時間 9時~17時  
※お気軽にご利用ください。



みんなの図書館

読んでみませんか



「我が家のヒミツ」

奥田英朗/著  
集英社2015

日々の暮らしのなかで起きる、ささやかだけど特別なできごとをユーモラスに描いた短編集です。

読んだ後は、ほんのり心があたたかくなります…



「羊と鋼の森」

宮下奈都/著  
文藝春秋2015  
(2016年本屋大賞受賞)

17才の時、高校で偶然出会ったピアノの調律師。その仕事に魅せられた青年

も調律師となりますが…音と向き合い成長していく主人公の姿が描かれています。



「実おじさん」 三宅麗子/著 新風舎2007

「はよ帰られえ」 三宅麗子/著 朝日新聞出版2010

浪江町出身の著者による初期短編集。

生きていればこそ人間模様。

おかしく、せつなく、やっかいで…

短編「実おじさん」は昭和中頃の浪江が目に見えます。

なかよくみんな えがおで 第6回 フォトコンテスト 作品募集します!



町民の皆さまに大変ご好評をいただいている「フォトコンテスト」を今年も開催します。たくさんの笑顔をお待ちしています。

■応募資格

応募者・モデル(小学校6年生まで)ともに浪江町民の方

■応募サイズ

キャビネ版(2L版)またはデジタルデータで5MBを超えないもの

※写真館で撮った写真や合成・加工した写真は対象外です。※データの場合、画素数が低いと写真が粗くなりますのでご注意ください。

■必要事項

①作品のタイトル②コメント、応募者の③浪江町の住所④避難先住所⑤氏名⑥生年月日⑦電話番号、モデルの⑧氏名⑨生年月日⑩年齢

■応募方法

●窓口または郵送で応募する場合  
写真裏面に必要事項を記入し、次の窓口または郵送でご応募ください。

(受付窓口)  
浪江町役場二本松事務所教育委員会事務局、各出張所  
(郵送先)  
〒964-0984 福島県二本松市北トロミ573番地  
浪江町教育委員会事務局子育て支援係宛

●メールで応募する場合

応募専用アドレスに写真を添付し、本文に必要事項を記入してご応募ください。  
(応募専用アドレス) E nami-photo@town.namie.lg.jp

■応募期間

平成28年7月1日(金)~8月25日(木) ※当日消印有効

■賞品

最優秀賞1名/優秀賞2名/特別賞2名/すてきな笑顔で賞10名  
参加賞として、応募者全員に応募作品を転写したオリジナルマグカップが贈られます。

■審査発表

広報なみえ・町ホームページで入賞作品を発表します。なお、応募いただいた全作品を10月下旬から1か月程度展示する予定です。

《注意事項》

●応募は1人1枚、モデル1人に対して応募1回までとします。  
●応募作品はお返ししません。  
●モデルの肖像権は、親権者の承諾を得てからご応募ください。また、浪江町は入賞作品を無償で使用させていただく権利を有し、撮影者の住所、氏名等を使用させていただく場合がありますが、それ以外で応募いただいた方に関する個人情報を使用することはありません。また、応募後の作品に関する著作権は浪江町に帰属するものとします。

問 教育委員会事務局子育て支援係 TEL 0243(62)0170

ゆったり子育てアドバイス

5月24日(火) 福島市のA・O・Z(アオウゼ)和室で未就学児の保護者を対象に子育てサロン「ぼかぼかテラス」を開催しました。



第1回目は、町の保育士と一緒に手遊びや親子遊びをした後、絵本の読み聞かせをしました。お母さんの膝の上でニコニコ♪子どもたちはとっても楽しそうでした。みんなで一緒に遊びながら保育士へ子育ての悩みを相談したり、先輩ママの話の聞いたり、ゆっくりお話しいただくことができました。たくさんのご参加ありがとうございました。

ぼかぼかテラスは、福島市内で年5回の開催を予定しています。サロンに参加したことがないという方も、気軽にお越しください。皆さまのご参加お待ちしております!



次回のぼかぼかテラス

- 日時 7月27日(水) 10時~11時30分
- 場所 A・O・Z(アオウゼ) 和室  
(福島市曾根田町1番18号 MAXふくしま4階)
- 内容 歌、手遊び、絵本の読み聞かせ、親子あそび、お話タイム
- 申込み 7月21日(木)までに電話でお申込みください。
- 申込み先 教育委員会事務局子育て支援係 TEL 0243(62)0170

子育てに関する悩みは、教育委員会事務局子育て支援係へ TEL 0243(62)0170

広げようママ友の輪

今月のかもめっ子クラブ

- ◆いわき市 7月1日(金) 10時~ 中央台公民館
- ◆郡山市 7月26日(火) 10時~ 郡山市音楽文化交流館 ミューカルがくと館
- ◆南相馬市 7月28日(木) 10時~ 高平生涯学習センター



## 町長杯パークゴルフ大会



5月21日に浪江町長杯パークゴルフ大会が、二本松市日山パークゴルフ場で開催されました。天候にも恵まれ、参加者同士が笑顔で交流をはかりました。

結果は次の通りです。(敬称略)

**男性の部**

優勝	梅津 義雄 (津島)
準優勝	渡部 武政 (権現堂)
3位	吉田 秀雄 (井出)
4位	志賀 真芳 (大堀)
5位	山田 茂 (苅野)

**女性の部**

優勝	竹村 益子 (請戸)
準優勝	田河テル子 (権現堂)
3位	青木 春子 (苅野)
4位	椎葉扶美江 (大堀)
5位	芦間セイ子 (いわき市)

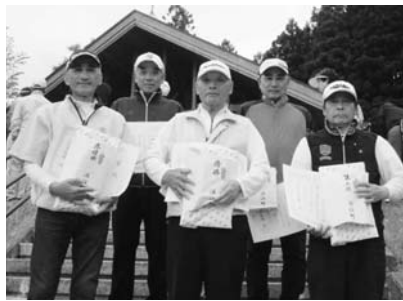

## 町長杯ソフトボール大会

6月4日に浪江町長杯ソフトボール大会が、本宮市白沢運動場で開催されました。晴天に恵まれ、強い日差しのなか熱戦が繰り広げられました。結果は次のとおりです。

☆優勝 クララーズ  
☆準優勝 S S B  
第3位 井手スポーツクラブ



優勝☆クララーズ



準優勝☆SSB

## 町長杯ゲートボール大会



5月28日に浪江町長杯ゲートボール大会が、二本松市屋内ゲートボール場にて開催されました。今大会は第60回記念大会であり、高齢競技者賞で黒崎馨さん(幾世橋)、30年間協会員として活躍された石井弘美さん(川添)を表彰しました。石川県から参加された方もいて、競技はもちろんのこと仲間との交流を楽しむ日となりました。

結果は次のとおりです。

〈チーム名〉  
☆優勝 鮭祭り  
☆準優勝 十日市  
第3位 裸参り  
第4位 お不動様



皆さまの身の回りにある楽しい話題、  
いっふう変わった話題などの情報を募集しています。

問 復興推進課情報統計係  
TEL 0243(62)4731

## 「学校支援ボランティア」による浪江町立小学校への協力

浪江町は、地域ぐるみで学校を支援することにより、学校教育の充実、生涯学習社会の実現、地域の教育力の向上を図るため、27年度に「浪江町学校支援地域本部」を設置しました。

その活動の1つとして「学校支援ボランティア活動」があります。浪江町民の方にボランティア登録をいただき、町や町立学校からの要請に応じてご協力いただく制度で、6月現在6名の方に登録いただいています。

5月24日には、浪江小学校と津島小学校から『花壇に夏花の苗植えをするので力をお借りしたい』との連絡を受けて、4名のボランティアが参加し、子どもたちと一緒に学校の花壇にマリーゴールドやサルビアなどを植えました。子どもたちはきれいになった花壇に大満足。また、ボランティアの皆さんにも子どもたちとの活動を通して喜びと充実感を味わっていただくことができました。





## 大規模火災に対する訓練が実施されました

6月3日に請戸大平山周辺にて、県および双葉消防本部主催の大規模火災対応訓練が実施されました。双葉消防本部を始めとする県内全12消防本部および航空隊に加えて、宮城・山形・新潟・栃木の緊急応援隊より、防災ヘリ1機、消防車26台、隊員208名が参加して、有事の際の関係機関での円滑な連携と、効率的・効果的な消火活動を展開することを目的とした訓練が行われました。



応援隊（山形・新潟）による消火活動の様子



閉会式では本間副町長が挨拶をしました

## 北塩原村より感謝状贈呈

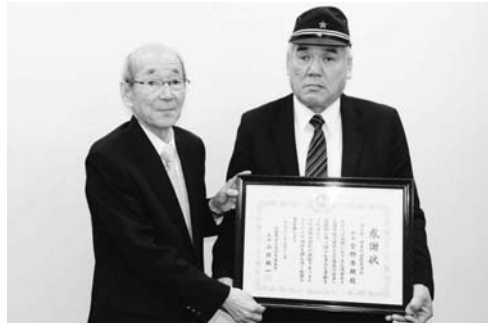

5月11日に北塩原村より感謝状が贈られた官野市郎さん（権現堂）が5月16日に役場二本松事務所を訪れ、町長に報告をしました。この感謝状は、小中学校の通学路での街頭活動などに尽力したとして、北塩原村の交通安全運動における功労をたたえたものです。

## 交通機動隊によるパトロールが行われました

5月20日に福島県警察本部交通機動隊員により、白バイ8台、パトカー1台で町内の治安維持のためのパトロールが行われました。



# 情報

## ぴくあっぷ

- 問 問合せ
- 申 申込み
- 電 電話
- フ ファクス
- メ メールアドレス
- ホ ホームページアドレス
- フ フリーダイヤル

## + 仮設津島診療所のお医者さん

問 仮設津島診療所 0243(24)1431

■診療時間 午前：9時～12時  
午後：14時～16時

- 7月
- 1日(金) 関根(午前)・佐川(午後)・玉井
  - 4日(月) 関根(午前)・佐川(午後)・峯廻(内科)・JCHO(内科)
  - 5日(火) 関根・峯廻(内科)
  - 6日(水) 関根・村松(午後)(内科)・西・福島医大(午前)(整形外科)
  - 7日(木) 関根・今村(婦人科)・木村(皮膚科)
  - 8日(金) 関根(午前)・佐川(午後)・玉井
  - 11日(月) 関根(午前)・佐川(午後)・峯廻(内科)・JCHO(内科)
  - 12日(火) 関根・峯廻(内科)
  - 13日(水) 関根・村松(午後)(内科)・西・福島医大(午前)(整形外科)
  - 14日(木) 関根
  - 15日(金) 関根(午前)・佐川(午後)・玉井
  - 19日(火) 関根・峯廻(内科)
  - 20日(水) 関根・村松(午後)(内科)・西・福島医大(午前)(整形外科)
  - 21日(木) 関根・今村(婦人科)・木村(皮膚科)
  - 22日(金) 関根(午前)・佐川(午後)・玉井
  - 25日(月) 関根(午前)・佐川(午後)・峯廻(内科)・JCHO(内科)
  - 26日(火) 関根・峯廻(内科)
  - 27日(水) 関根・村松(午後)(内科)・西・福島医大(午前)(整形外科)
  - 28日(木) 関根・木村(皮膚科)
  - 29日(金) 関根(午前)・佐川(午後)・玉井
- (都合により変更あり)

\* JCHO: 独立行政法人地域医療機能推進機構

## + 浪江町応急仮設診療所のお医者さん

問 仮設津島診療所 0243(24)1431

- 診療時間  
4月～11月 9時30分～15時  
12月～3月 10時～15時
- 場 所 浪江町役場本庁舎内
- 診療体制  
月・火・土曜日……災害医療センター医師  
水・木・金曜日……津島診療所 峯廻医師  
日曜日……相馬郡医師会医師  
※医師1名、看護師1名ずつ常駐
- 診療内容 けが、病気等の初期応急手当

## 国民年金保険料の免除申請を受け付けます

福島第一原子力発電所の事故に伴う、平成28年度の国民年金保険料免除申請を7月から受け付けます。

平成23年3月11日時点で浪江町に住所を有していた方は、ご本人からの申請により国民年金保険料が全額免除になります(所得の審査が不要になります)。免除申請を希望される方は、次の内容をご確認のうえ手続きしてください。

▽免除期間  
平成28年度分(平成28年7月

分)平成29年6月分)申請できるところ  
お近くの年金事務所、または役場二本松事務所および各出張所

《ご注意ください》  
●申請日から2年1か月前までであれば、さかのぼって免除申請をすることができます。  
(例：平成27年度分も申請する場合、申請書を2枚記入してください。)

●免除申請が承認された期間の年金額は、保険料を納付した場合の年金額の2分の1で計算されます。  
●免除申請が承認された期間中は、10年以内であれば、後から保険料を納付(追納)する

ことができます。免除申請が承認された期間から3年目以降に追納する場合は、当時の保険料額に経過期間に応じた加算額が上乗せされます。  
●国民年金基金に加入している方は、免除申請が承認されると、国民年金基金を脱退することになりますのでご注意ください。

●学生の方は「学生納付特例制度」を利用してください(学生証の写しを添付してください)。学生納付特例の申請期間は平成28年4月分から平成29年3月分までです。  
問 健康保険課国保年金係  
0243(62)0179

## 相馬野馬追が開催されます

今年は7月23日(土)に「宵乗り」、24日(日)に「本祭り」、25日(月)に「野馬懸」が行われます。浪江町を含む標葉郷の騎馬武者は、南相馬市の小高神社より出陣し、雲雀ヶ原での合戦に臨む予定です。

また、今年は6年ぶりに「火の祭」が行われる予定で、4,000発の花火が打ち上げられ、2,000灯のかがり火が灯されます。なお、本祭りの前売券800円(当日券1,000円)を役場で販売します。観覧ご希望の方は、浪江町役場本庁舎産業振興課(浪江町)、二本松事務所総務課までお越しください。  
※中学生以下は無料で観覧いただけます。  
※本祭りのみ観覧券が必要となります。

相馬野馬追全般について  
問 相馬野馬追執行委員会  
0244(22)3064 0244(22)3100  
前売券販売について  
問 浪江町役場産業振興課商工観光係  
0240(34)0247

## ありがとうございました

みなさまから義援金等の支援をお届けいただきました。



5月18日、福島ひまわり里親プロジェクト様(ひまわりの種)



## なみえタブレット 通信

急な故障に備えて！



### 大切な写真はSDカードに保存しましょう。

突然タブレットの電源が入らなくなったり、落として画面が割れてしまったり…。電子機器には急なトラブルが起こりうるものです。そんな時、これまでたくさん撮っていた写真まで消えてしまったら悲しいですね。

普段から、撮った写真は「内部ストレージ」でなく、「SDカード」に保存するようにしましょう！SDカードはタブレット本体から取り出せるので、修理に出すときも写真をご自身で保管できます。

#### 《SDカードに保存する方法》

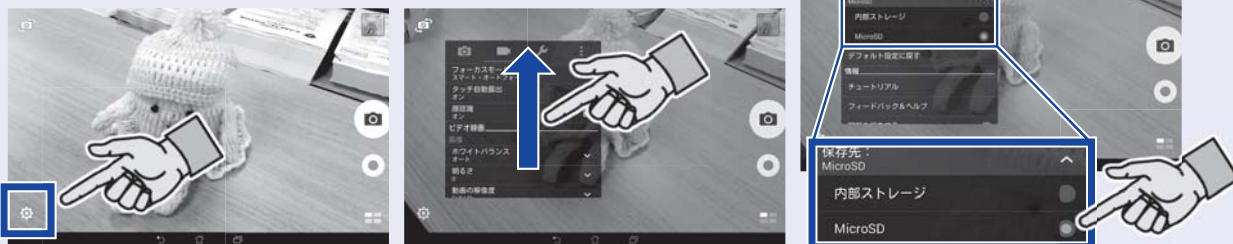

①カメラを起動し、左下の歯車マークを押す。②出てきた画面を下から上になぞる。③保存先でSDカード(MicroSD)を押す。

## 「つながっぺ」がiPhoneでも使えるようになります!! 近日公開

「つながっぺ」キャラクター たもっちゃん  
町民以外の方も利用できます。  
ご家族、ご友人でぜひご利用ください。



操作方法に関するお問い合わせは、浪江町タブレットサポートセンターへ  
☎ 0800(919)3287 受付時間 9時～17時15分(平日のみ) ※通話料無料

☎ 復興推進課 情報統計係 TEL 0243(62)4731 FAX 0243(22)4218

ここからは広告です。

「行政書士」はあなたの街の法律家  
小澤行政書士事務所 行政書士 小澤 英之  
〒960-8252 福島県福島市御山字一本松17番地の6  
TEL: 024(502)2067 / FAX: 024(502)2073  
【浪江町大字権現堂字町場117番地1】  
皆様方の問題解決の一助となればと思います。  
どうぞ、お気軽にご相談下さい。

創業40年地元の石材店(浪江町津島地区)  
現在、大玉村にて事業を再開しています。  
**末永石材工業**  
TEL 0243(24)5931 FAX 0243(24)5932  
お墓のことでお悩みの方ぜひ相談下さい  
新しいお墓、古いお墓の解体行っています。  
住所 福島県安達郡大玉村大字荒屋敷16-1 代表 末永 一郎 携帯080-1843-9129

## 避難状況 (5月31日現在)

都道府県	人数	対4/30	都道府県	人数	対4/30
北海道	69	-1	滋賀県	3	0
青森県	39	-1	京都府	30	1
岩手県	39	0	大阪府	60	0
宮城県	802	8	兵庫県	19	0
秋田県	60	1	奈良県	6	0
山形県	167	0	和歌山県	0	0
福島県	14,459	3	鳥取県	1	0
茨城県	1,012	4	島根県	6	0
栃木県	469	-4	岡山県	23	0
群馬県	167	-4	広島県	13	0
埼玉県	712	-10	山口県	0	0
千葉県	560	7	徳島県	1	0
東京都	895	-4	香川県	5	0
神奈川県	445	-4	愛媛県	13	0
新潟県	417	-3	高知県	5	0
富山県	13	0	福岡県	15	0
石川県	28	1	佐賀県	5	0
福井県	11	0	長崎県	12	0
山梨県	53	1	熊本県	6	0
長野県	50	0	大分県	5	0
岐阜県	16	0	宮崎県	9	0
静岡県	60	0	鹿児島県	7	0
愛知県	36	0	沖縄県	21	0
三重県	5	0	国外	13	0

## 心の健康相談を 実施しています

相双保健福祉事務所は、さまざまな心の問題でお困りの方、またその家族を対象に、「精神科医による「心の健康相談」を実施しています。  
自分ひとりで悩まず、気軽にご相談ください。秘密は厳守します。  
※相談は無料。事前にお申し込みください。

▽日時 7月29日(金)・8月4日(木) 14時～16時  
▽場所 7月29日(金) 新地町保健センター  
8月4日(木) 相馬市総合福祉センター (はまなす館)  
申・問 相双保健福祉事務所障がい者支援チーム  
TEL 0244(26)1132

## 自衛官を募集しています

防衛省・自衛隊は、平成28年度の自衛官採用試験を次のとおり行います。

採用区分等	試験種目	航空学生	一般曹候補生	自衛官候補生(男子)	自衛官候補生(女子)
受付期間		7月1日(金)～9月8日(木) ※締切日必着			
応募資格		平成29年4月1日現在、18歳以上21歳未満(高校卒業および高校卒業見込みの者)			
試験日程		9月22日(木) 一次試験(筆記)	9月17日(土)「午前」一次試験(筆記)	9月17日(土)「午後」筆記試験 9月25日(日) 口術試験・身体検査	9月24日(土) 筆記試験 口述試験・身体検査
試験会場		コラッセふくしま	福島県立テクノアカデミー浜	福島県立テクノアカデミー浜および陸上自衛隊福島駐屯地	陸上自衛隊福島駐屯地
※参考予定数(27年度)					
採用予定数					
陸上自衛隊			男子:約2,470名 女子:約200名	約5,530名	約570名
海上自衛隊		約70名(うち女子若干名)	男子:約960名 女子:約40名	約850名	約100名
航空自衛隊		約50名(男女の区分なし)	約750名(男女の区分なし)	約1,300名	約80名

申・問 自衛隊福島地方協力本部相双地域事務所 〒975-0033 南相馬市原町区高見町1丁目142-2  
TEL・FAX 0244(23)4712

ここからは広告です。

田村市船引町で営業しています。  
★8/27(土)～28日(日) 第90回大曲全国花火競技大会!  
限定70名様! 参加旅費:小学生以上¥20,500-  
心に残る旅の思い出作りをお手伝いさせていただきます。  
**㈱サンプラザ観光** 福島県知事登録旅行業 第2-349号  
〒963-4312 福島県田村市船引町船引字原田9 ふねひきパーキング  
TEL:0247-73-8097 FAX:0247-73-8098  
代表取締役 先崎 教一郎

「うまく話せないかも…」「これって法律問題なのかな?」「誰に相談すればいいの?」「我慢すれば…」  
⇒そんな悩みをお持ちの方、一人で抱え込まないで、まずはお電話を。  
**二本松法律事務所**  
(弁護士:井上 航) TEL: 0243-23-0795(予約制)  
初回は相談無料。土曜日も相談対応します。  
二本松市若宮2-163-1 NTT二本松ビル4階 (警察署隣・NTTドコモ右脇入口) 月～土 9:00～17:00 (電話受付は平日のみ)  
http://nihonmatsu-lawfirm.jp



### 簿記3級および 会計ソフト講座



日商簿記3級レベルの知識を習得できます。簿記・パソコン初心者でも大丈夫！事務の仕事をご希望の方にオススメの講座です。

- 【郡山会場】  
 ▷日時 7月22日(金)～8月12日(金)  
 9時20分～16時  
 ▷場所 エヌケー・テック株式会社  
 (郡山市鶴見坦1-14-5 内藤ビル)  
 ▷定員 20名 ▷受講日数 15日間  
 ▷申込み締切 7月18日(月)  
 【南相馬会場】  
 ▷日時 7月25日(月)～8月18日(木)  
 9時～15時50分  
 ▷場所 ダイコー株式会社  
 (南相馬市原町区錦町1-154)  
 ▷定員 20名 ▷受講日数 15日間  
 ▷申込み締切 7月20日(水)

### 事故由来廃棄物等 特別教育講習

厚生労働省が作成・編集した特別教育用の標準テキストを使用します。1日の講習で、事故由来廃棄物等の破砕等、焼却、埋立ての業務、さらに事故由来廃棄物等の処分で使用する設備の構造および取扱いに関する知識についても学べます。

- 必ず本人確認書類(自動車運転免許証のコピーまたは住民票(マイナンバー記載なし)の写し)を添付してお申込みください。  
 【南相馬会場】  
 ▷日時 8月10日(水)  
 9時～17時(受付8時45分～)  
 ▷場所 原町生涯学習センター「サンライフ南相馬」  
 (南相馬市原町区小川町322-1)  
 ▷定員 50名 ▷申込み締切 8月1日(月)

### 建設機械等運転技能講習

※掲載内容以外に、企業申込型もあります。

- 小型移動式クレーン運転技能・玉掛け技能講習  
 申込み書と合わせて、必ず本人確認書類(自動車運転免許証のコピーまたは住民票(マイナンバーの記載のないもの)の写し)を添付してお申込みください。  
 ※過去に当協議会の実施する車両系建設機械運転技能講習(整地・運搬・積み込み用および掘削用)を受講された方の重複受講はできません。  
 【いわき会場】  
 ▷日時 7月26日(火)～7月31日(日)  
 8時30分～17時30分  
 ▷場所 南湖建設機械講習所いわき講習センター  
 (いわき市小名浜字宮下127-3)  
 ▷定員 10名 ▷申込み締切 7月14日(木)  
 【伊達会場】  
 ▷日時 8月2日(火)～8月7日(日)  
 8時10分～17時20分  
 ▷場所 北部日本建設機械講習所(伊達市原島95)  
 ▷定員 10名 ▷申込み締切 7月21日(木)  
 ○車両系建設機械運転技能講習  
 (整地・運搬・積み込み用および掘削用)  
 申込み書と合わせて、必ず本人確認書類(自動車運転免許証のコピーまたは住民票(マイナンバーの記載のないもの)の写し)を

### 介護職員初任者研修



求人が多い介護職員への第一歩。一人では不安な学科の学習も、実技も教室で分かりやすく指導します。日程等、詳しくはホームページをご覧ください。どうか、お気軽にお問い合わせください。

- ※期間中30回程度の通学となり、その日の講習内容によって時間は前後する場合があります。  
 【いわき会場】  
 ▷日時 8月2日(火)～10月5日(水)  
 9時30分～16時40分  
 ▷場所 株式会社ニチイ学館いわき支店いわき校  
 (いわき市平字田町120 ラトブ8階)  
 ▷定員 20名  
 ▷実施機関 株式会社ニチイ学館いわき支店  
 ▷申込み締切 7月21日(木)

### 除染等業務作業指揮者講習



確かな除染の知識が1日で得られる講習です。※本講習は、除染等業務作業従事者講習を修了された方を対象としています。申込み書と合わせて、必ず本人確認書類(自動車運転免許証のコピーまたは住民票(マイナンバー記載なし)の写し、および除染等業務作業従事者講習の修了証のコピー)を添付してお申込みください。

- 【福島会場】  
 ▷日時 7月19日(火) 9時20分～17時(受付9時～)  
 ▷場所 パレセイいざか(福島市飯坂町字筑前27-1)  
 ▷定員 50名程度 ▷申込み締切 7月7日(木)  
 【南相馬会場】  
 ▷日時 8月2日(火)  
 9時20分～17時(受付9時～)  
 ▷場所 原町生涯学習センター「サンライフ南相馬」  
 (南相馬市原町区小川町322-1)  
 ▷定員 50名程度 ▷申込み締切 7月21日(木)

添付してお申込みください。  
 ※過去に当協議会の実施する小型移動式クレーン運転技能・玉掛け技能講習を受講された方の重複受講はできません。

- 【郡山東会場】  
 ▷日時 8月17日(水)～8月21日(日)  
 8時10分～17時30分  
 ▷場所 富久山産業機械講習所  
 (郡山市西田町鬼生田字前田119)  
 ▷定員 10名 ▷申込み締切 8月4日(木)  
 ○フォークリフト運転技能講習  
 申込み書と合わせて、必ず自動車運転免許証のコピーを添付してお申込みください。  
 【郡山西会場】  
 ▷日時 7月21日(木)～7月24日(日)  
 8時10分～18時10分  
 ▷場所 夜ノ森さくら建設機械講習所  
 (郡山市三穂田町駒屋字北原7)  
 ▷定員 10名 ▷申込み締切 7月10日(日)  
 【伊達会場】  
 ▷日時 7月25日(月)～7月28日(木)  
 8時10分～18時10分  
 ▷場所 北部日本建設機械講習所(伊達市原島95)  
 ▷定員 10名 ▷申込み締切 7月14日(木)

## 厚生労働省福島労働局委託事業「福島雇用促進支援事業」 福島広域雇用促進支援協議会からのお知らせ

当協議会の面接会、各種セミナー・講習会へご参加いただいた方(雇用保険受給者)で、証明書が必要な方へ参加証明書を発行します。

\*いずれも、受講料・テキスト代無料。くわしくは、ホームページをご覧ください。

### 就活の達人セミナー



就活に欠かせない「応募書類」「面接」について徹底的にレッスン！明るい未来への一歩をこのセミナーから始めましょう！

- 【南相馬会場】  
 ▷日時 7月25日(月)  
 13時～15時30分(受付12時30分～)  
 ▷場所 南相馬市民文化会館ゆめはっと  
 (南相馬市原町区本町2-28-1)  
 ▷定員 15名程度  
 ▷申込み締切 7月20日(水)

### キメる！決める！ 就職マナー講習



就職活動で必要とされるマナーを知っていますか？好印象を与えるポイントがあります！一緒に学びませんか？

- 【南相馬会場】  
 ▷日時 7月29日(金)  
 13時～15時30分(受付12時30分～)  
 ▷場所 南相馬市民文化会館ゆめはっと  
 (南相馬市原町区本町2-28-1)  
 ▷定員 15名程度  
 ▷申込み締切 7月26日(火)

### 就職相談



就職についての悩みや不安を、相談してみませんか？ひとりでは悩まず、ぜひ、この機会にご相談ください。

- 【二本松会場】  
 ▷日時 7月26日(火) 一人20分程度  
 【予約制】①13時 ②13時30分 ③14時  
 ④14時30分 ⑤15時  
 ▷場所 二本松市役所(二本松市金色403-1)  
 ▷申込み締切 7月25日(月)

### コミュニケーション能力講座 “ほめ達”思考トレーニング講座



就職活動や就職後に役立つコミュニケーション能力を学びませんか？～あなたの評価が大きく変わる～  
 企業が求める人材能力の上位“コミュニケーション能力”の向上を、「ほめる」から始めてみませんか？自信が芽生え、自分・他人を認めることができます。ピンチをチャンスに転換する「目からウロコ」の発想で、あなたもほめる達人へ！

- 【郡山会場】  
 ▷日時 7月15日(金)  
 13時～15時(受付12時30分～)  
 ▷場所 郡山市立中央公民館  
 (郡山市麓山1-8-4)  
 ▷定員 20名程度  
 ▷申込み締切 7月12日(火)  
 【南相馬会場】  
 ▷日時 8月4日(木)  
 13時～15時(受付12時30分～)  
 ▷場所 南相馬市民文化会館ゆめはっと  
 (南相馬市原町区本町2-28-1)  
 ▷定員 20名程度  
 ▷申込み締切 8月1日(月)

### パソコンJW-CADソフト 講習



CAD初心者でも学びやすく、建築・設備・土木・機械・インテリアデザインなど図面に関わる業界への一歩。

- 【郡山会場】  
 ▷日時 7月29日(金)～8月12日(金)  
 9時20分～16時  
 ▷場所 エヌケー・テック株式会社  
 (郡山市鶴見坦1-14-5 内藤ビル)  
 ▷定員 20名  
 ▷受講日数 10日間  
 ▷申込み締切 7月24日(日)

「はたらっこ」



### 共通事項

「就活の達人セミナー」・「簿記3級および会計ソフト講座」・「パソコンJW-CADソフト講習」・「キメる！決める！就職マナー講習」・「“ほめ達”思考トレーニング講座」・「除染等業務作業指揮者講習」・「事故由来廃棄物等特別教育講習」・「介護職員初任者研修」・「建設機械等運転技能講習」は、申込み締切後、当該事業の主旨に基づき厳正に受講者を選考します。選考結果は、電話にて連絡します。  
 ※申込者多数の場合は、早目に受付を締め切る場合があります。

問 福島広域雇用促進支援協議会  
 浪江窓口  
 (浪江役場二本松事務所内)

TEL 0243(24)9310

FAX 0243(24)9315

URL <http://fkkyouyou.net/>

「働きたいネット」で検索



●ホームページトップQRコード



### 町内モニタリングポスト測定結果

原子力規制委員会が町内94か所に設置したモニタリングポストの測定結果をお知らせします。  
 \* 原子力規制委員会放射線モニタリング情報 <http://radioactivity.nsr.go.jp/map/ja/>  
 \* 定期点検や通信回線の不具合等により「調整中」となる場合があります。

☎ 原子力規制委員会原子力規制庁監視情報課  
 ☎ 03(5114)2125

地区	測定地点	6月1日	6月15日
浪江	旧法務局	0.22	0.21
	浪江町役場	0.07	0.07
	権現堂集会所	0.20	0.19
	新町ふれあい広場	0.10	0.10
	浪江消防署	0.09	0.09
	請戸川土地改良区	0.17	0.17
	浪江小学校	0.14	0.14
	JR浪江駅前	0.37	0.36
	ふれあいセンター	0.41	0.38
	中央公園	0.21	0.19
	双葉地方森林組合浪江事業所	0.45	0.42
	国玉神社	3.04	2.90
	上ノ原配水場近傍	0.77	0.65
	川添葉山会館	1.08	0.85
	浪江中学校	0.95	0.88
	南上ノ原町営住宅	0.54	0.51
	中上ノ原町営住宅	0.31	0.30
	しらうめ荘	0.21	0.22
	樋渡牛渡集会所	0.41	0.40
	高瀬浄化センター	0.15	0.15
	幾世橋	丈六公園	1.62
高瀬多目的集会所		0.16	0.15
佐屋前公民館		0.40	0.40
浪江東中学校		0.12	0.13
幾内中継ポンプ場		0.22	0.19
幾世橋集会所		0.10	0.09
幾世橋消防屯所		0.12	0.11
百間沢集会所		0.12	0.11
幾世橋小学校		0.12	0.12
浪江町公民館幾世橋分館		0.08	0.08
浪江浄化センター		0.17	0.18
大字棚塩字北棚地内		0.16	0.12
棚塩公園		0.12	0.11
北棚塩総合集会所	0.08	0.07	
マリンパーク	0.14	0.13	
棚塩集会所	0.07	0.07	
大字棚塩字中舁倉地内	0.09	0.09	
請戸	大平山避難場所	0.26	0.24
	浜街道高瀬街道交差点付近	0.13	0.15
	浜街道境松付近	0.20	0.19
	大字請戸集会所	0.05	0.05
	請戸小学校	0.12	0.12
大堀	小丸多目的集会所	11.32	11.29
	やすらぎ荘	10.77	10.03
	井手多目的研修センター	2.96	2.89
	末森中継ポンプ場	1.98	1.83
末森集会所	2.61	2.38	

地区	測定地点	6月1日	6月15日
大堀	アクセスホームさくら	1.18	1.14
	田末消防屯所	0.93	0.86
	田尻集会所	0.37	0.35
	陶芸の杜おおぼり	4.56	4.40
	大堀総合グラウンド	0.49	0.46
	大堀小学校	0.96	0.94
	小野田集会所	0.58	0.53
	谷津田集会所	0.50	0.47
	大字谷津田字乱塔前地内	1.20	1.16
	谷津田取水場入口	0.62	0.58
	酒井集会所	1.54	1.49
	室原田子平墓地	0.59	0.56
	室原北向集会所	2.02	1.83
苅野	室原上組集会所	3.19	3.00
	家老集会所	3.59	3.35
	室原公民館	1.62	1.53
	上立野公民館	1.06	1.05
	苅野配水場	1.42	1.32
	立野中多目的集会所	0.56	0.53
	下立野消防屯所	0.38	0.35
	浪江公民館苅野分館	1.01	0.96
	苅野小学校	0.37	0.35
	苅宿公民館	0.69	0.67
	加倉運動公園	2.32	2.22
	福島県浪江ひまわり荘	0.53	0.52
	加倉集会所	0.54	0.51
津島	酒田集会所	0.43	0.41
	浪江高等学校	0.24	0.22
	西台消防屯所	0.16	0.16
	藤橋消防屯所	0.15	0.14
	大柿ダム管理事務所	1.00	0.97
	羽附集会所	0.36	0.33
	大字津島集会所	1.22	1.13
	浪江町立津島小学校	2.02	1.92
	浪江町立津島中学校	1.01	0.92
	福島県立浪江高等学校津島校	4.88	4.64
	下津島集会所	2.36	2.20
	大字下津島字大和久地内	5.03	4.80
	津島活性化センター	0.53	0.49
南津島上集会所	2.60	2.45	
南下コミュニティセンター	2.73	2.59	
赤字木集会所	3.63	3.45	
葛久保集会所	4.82	4.47	
手七郎集会所	4.20	3.96	
大柿簡易郵便局(葛尾村営バス停脇)	6.47	6.19	
昼首根消防屯所	5.53	5.27	
沢先集会所	1.69	1.55	

### 町内空間線量測定結果

上記モニタリングポストが設置されていない箇所の空間線量測定結果をお知らせします。  
 シンチレーション式サーベイメータにより、地上1m地点の測定値を掲載しています。

☎ 帰町準備室危機防災係  
 ☎ 0240(34)0229

地区	測定地点	測定値
浪江	新町セブンイレブン付近	0.16
	常磐線陸橋東側	0.19
	常磐線陸橋西側	1.21
	川添字小丸田地内	1.68
	国道6号高瀬交差点付近	0.09
幾世橋	高瀬字小高瀬地内	0.37
	貴布祢	0.17
	北幾世橋字町尻地内	0.20
	北幾世橋字荒井前地内	0.12
請戸	棚塩字弥平地内	0.10
	請戸橋南側	0.13
	請戸漁港	0.08

### わたしたちのまち

(平成28年5月末現在)

人口	18,600人
男	9,042人
女	9,558人
世帯数	7,012戸

☎ 町民税務課住民係 ☎ 0243(62)0129

### お誕生

出生届は14日以内に

こどもの名(性別) 親の名 住所

4月			
竹村 帆乃夏 女	貴史・まき子	請戸	
5月			
泉田 みひろ 女	裕章・めくみ	権現堂	
館内 心奈 女	進・那奈	権現堂	
早坂 英 男	太一・紗香	幾世橋	
富田 菜穂 女	浩・清美	川添	
長谷川 煌輝 男	智裕・莉江	川添	
吉原 颯 男	将来・妙子	田尻	
高橋 颯 男	豊・由梨	牛渡	
根本 泰希 男	隆資・幸子	西台	
稲本 陽菜 女	光利・一美	幾世橋	
吉田 水夢 女	壮志・千尋	酒田	
近野 悠花 女	悟史・久美子	幾世橋	
佐藤 哲 男	篤・明子	川添	
石川 蒼 男	勝幸・千栄子	川添	
星 つむぎ 女	拓磨・真由美	高瀬	
伊藤 碧 男	博明・旭美	北幾世橋	
小野田 琉成 男	秀一・薫子	樋渡	
阿部 笑菜 女	成宏・美鈴	権現堂	
稲田 朱莉 女	裕志・夏奈	立野	
橋本 莉染 男	文宏・宏美	権現堂	

### お悔み

死亡届は7日以内に

死亡者名	年齢	住所
5月		
勝山 昭二枝	89歳	立野
櫻本 ヨシ	86歳	高瀬
武藤 順子	84歳	津島
山田 藤枝	87歳	大堀
柴田 政則	78歳	権現堂
渡部 節枝	85歳	請戸
永野 佐知子	69歳	酒田
今野 孟信	87歳	赤宇
菊地 定男	86歳	津島
高橋 ナツイ	67歳	川添
志賀 康宏	76歳	幾世
長沼 寛	88歳	両橋
横井 秀人	54歳	請戸
山良 久子	64歳	権現堂
鈴木 ヨシ子	94歳	立野
吉田 睦子	91歳	権現堂
廣畑 君子	85歳	室原
吉田 初子	88歳	権現堂

お誕生・お悔み欄には、連絡がとれた方のみ掲載しています。住民票を町外に異動された方で、掲載希望の方はご連絡ください。

☎ 復興推進課情報統計係 ☎ 0243(62)4731

### 消防署からのお知らせ

### 防災力を身につけよう!

台風や「ゲリラ豪雨」などを原因とする土砂災害が、年間1,000件前後発生しています。非常用持ち出し袋を準備する、避難経路の確認をするなど、一人一人が風水害や土砂災害への備えと対策を学び、大切な命を守りましょう!

### 命を守るための3つの心得

1. ハザードマップで危険箇所を確認!
2. 雨が降り始めたらテレビ等で情報を確認!
3. 豪雨になる前に早めの避難!

### 土砂災害の前兆現象を覚えよう!!

土砂災害には、土石流・がけ崩れ・地すべりの3つの種類があり、これらが発生する前には、何らかの前兆現象が現れることがあります。こうした前兆現象に気づいたら、周囲の人にも知らせ、いち早く安全な場所に避難するようにしましょう。

**土石流**

- 山鳴りがする。
- 急に山の水が濁り、流木が混ざり始める。
- 降雨が続くのに川の水位が下がる。
- 立木が裂ける音や石がぶつかり合う音が聞こえる。

**がけ崩れ**

- がけにひび割れができる。
- 小石がバラバラ落ちてくる。
- 井戸や沢の水が湧き出してくる。
- 濁き水が止まる。濁る。
- 地鳴りがする。

**地すべり**

- 地面にひび割れ・陥没ができる。
- がけや斜面から水が噴き出してくる。
- 井戸や沢の水が濁る。
- 地鳴り・山鳴りがする。
- 樹木が傾く。
- 亀裂や段差が発生する。

### 火事と救急は119番

浪江消防署 ☎ 0240(34)7360  
 富岡消防署 ☎ 0240(25)2119



### 救急隊と共に医師が救急現場へ直行します

双葉郡の救急医療体制の充実を図るため、福島県立医大に「ふたば救急総合医療支援センター」が設置され、6月1日から富岡消防署榎葉分署を拠点とし、平日の日中帯に常駐する医師らがいち早く救急現場に駆けつける体制が整いました。このことにより、救命率の向上や重症化の防止が図られ、救急医療に対する安心感と円滑な救急活動につながることが期待されます。



### お知らせ

広報なみえ「お知らせ版」(6月15日発行)の2頁に掲載した「双葉地方広域市町村圏組合職員採用候補者試験」について、「社会人基礎の受験資格」に追加の要件があります。  
**(追加要件)** 民間企業等における職務経験を5年以上(平成28年7月末日現在)有する方(学歴は問いません)。



# 広報なみえ 浪江のこころ通信 に関するアンケートにご協力ください

「広報なみえ」「浪江のこころ通信」を読者の皆さまにとってより良いものとするため、アンケートにご協力をお願いいたします。  
 ご回答はこのページ下のハガキにご記入のうえご返送ください。(メールでも受け付けます。E-mail: namie12030@town.namie.lg.jp までお送りください)

## 問1

「広報なみえ」は避難先届出住所へ送付しています。今後の送付についてお聞かせください。  
 A) 現状どおりでよい B) 新たな送付先を追加したい(追加する送付先住所)  
 C) 送付を停止してほしい(現在の送付先住所)  
 D) 送付先を変更したい(新しい送付先住所)

## 問2

広報なみえの「浪江のこころ通信」は、帰町の意思や時期に関わりなく町民の皆さまのふるさとへの思いを共有するため発行を続けています。編集部では、紙面に登場してご自身の思いを読者と共有して下さる方を募集しています。ご協力をお願いできますか?  
 A) 取材に協力してもよい  
 B) すでに取材を受けたことがあるが、再取材に協力してもよい

C) 以前に取材を断ったが、いまなら協力してもよい  
 D) 取材には協力できない E) その他  
 ※特段のご返信がない場合、事務局から取材ご協力依頼のご連絡をさしあげることがあります。

## 問3

すべての町民とふるさとの繋がりを維持するために、「広報なみえ」にはどんな記事・情報が掲載されているとよいと思いますか?

## 問4

### 【お知らせ版(毎月15日発行)について】

震災直後、急激な状況の変化に対応するため、月1回の「広報なみえ」に加えて毎月15日の「お知らせ版」の発行を開始しました。  
 しかし、現在では緊急なお知らせを要する事案が減少していることや、タブレットの配布により町の最新情報を随時オンラインで閲覧できる環境も整備されたことから、「お知らせ版」の役割は終了したと考え、元通り月1回の発行に戻すことを検討しています。  
 このことについて伺います。  
 A) 月1回の発行でもよい  
 B) 月2回の発行を続けるべきだ  
 C) その他

## 《広報なみえ/浪江のこころ通信に関するアンケート回答》

(答えのアルファベットに○をしてください)

問1 A B C D (B~Dの場合は住所記入)

問2 A B C D E

問3

問4【お知らせ版について】

A B C  
 その理由:

お名前: ( 才)

お電話番号:

ご協力ありがとうございました

問 復興推進課情報統計係 TEL 0243(62)4731

## 避難区域内のゲルマニウム半導体検査結果

町が福島県に依頼して実施した、避難区域内の取水場のゲルマニウム半導体検査結果をお知らせします。

区分	採取月日	採取地	検査結果
原水	5月17日	小野田取水場	不検出
		苧野取水場	不検出
		大堀取水場	不検出
浄水	5月17日	役場臨時給水所	不検出

ゲルマニウム半導体検出器は、ゲルマニウムを持つ半導体(温度などの条件変化によって電気を通す率が変化する物質のこと)としての性質を利用して、水や食品などに含まれる微量の放射線(γ線)を測定し、放射性物質の種類やその量を測定する分析機器です。

問 ふるさと再生課上水道係 TEL 0240(34)0234



## 食品の放射能簡易分析結果

町は、食品中の放射性物質を測る機器を配備し、さまざまな食品等の安全安心のため放射性物質測定を実施しています。

### ■5月の分析結果(上竹倉庫受付分)

区分	検体数	検出された検体数	品名
野菜	19	0	100 ベクレル/kg 以上
果実	0	0	
魚	0	0	
山菜、きのこ類	21	9	わらび、山うど、 たらめの、ふき、 たけのこ、ぜんまい
米	1	0	
その他	0	0	
水(井戸水・湧水等)	4	0	10ベクレル/kg以上
合計	45	9	

### ■5月の分析結果(浪江町役場本庁舎受付分)

区分	検体数	検出された検体数	品名
野菜	13	0	100 ベクレル/kg 以上
果実	3	0	
魚	0	0	
山菜、きのこ類	24	12	たけのこ、しどけ、わらび、 ふき、しあで、こしあがら、 たらめの、あいこ、うるい
米	0	0	
その他	7	0	
水(井戸水・湧水等)	0	0	10ベクレル/kg以上
合計	47	12	

食品衛生法における基準値(セシウム134、セシウム137の合算値)  
 ●一般食品……100ベクレル/Kg ●飲料水……10ベクレル/Kg  
 ●牛乳……50ベクレル/Kg ●乳児用食品……50ベクレル/Kg

※浪江町内の食品は避難指示解除準備区域および居住制限区域のものを受付しています。

食品の簡易測定は、随時受付しています。ご希望の方は、お問い合わせください。

問・問 上竹倉庫事務所 TEL 0243(23)4774

## 浪江町内の水質検査結果

町は、水道水の水質検査を毎月行っています。その結果は次のとおりです。 採水月日:平成28年4月19日

検査項目	検査成績				水質基準
	小野田取水場(浄水)	谷津田取水場(浄水)	大堀取水場(浄水)	苧野取水場(浄水)	
一般細菌	0	0	0	0	1ml中100以下
大腸菌	陰性	陰性	陰性	陰性	検出されないこと
塩化物イオン	4.0 mg/l	4.8 mg/l	3.8 mg/l	4.6 mg/l	200 mg/l以下
有機物	0.3 mg/l未満	0.3 mg/l未満	0.3 mg/l未満	0.3 mg/l未満	3 mg/l以下
pH値	6.6	7.6	7.7	7.6	5.8~8.6
味	異味なし	異味なし	異味なし	異味なし	異常でないこと
臭気	異臭なし	異臭なし	異臭なし	異臭なし	異常でないこと
色度	0.5度未満	0.5度未満	0.5度未満	0.5度未満	5度以下
濁度	0.1度未満	0.1度未満	0.1度未満	0.1度未満	2度以下

※水道法9項目(基本的項目)の検査結果です。 検査委託機関:福島県環境検査センター(株)

問 ふるさと再生課上水道係 TEL 0240(34)0234





# 古農 修一郎さん(酒井)

取材者：NPO法人市民公益活動パートナーズ 古山  
取材日：5月6日

## 「役に立ちたい」—— その思いを実現するために、僕は歩みを進める

看護大学を卒業し、今年4月から社会人としての第一歩を踏み出した古農さん。秋田市に住む両親と離れ、福島市での一人暮らしが始まりました。

「大震災の時には怪我をした人や困っている人の役には立てなかったけれど、今の僕なら何かできる。そしてこれからは、もっと」とおっしゃる古農さんの強い思いに、この大きな災害を乗り越え、立ち向かおうとする若者の気概を感じます。



▲ご自宅にて。優しい笑顔がとても素敵でした

◆浪江町から福島市へ。さらに北に向かって避難しました  
あの日、双葉高校は春休みで、午前中から部活でした。小学校3年生から始めた剣道を続け、高校でも剣道部でした。地震が起きて双葉中学校に避難。母から何度も留守電が入り、互いの無事を知りました。夜になって父が迎えに来てくれ、近所の後輩も一緒に戻りました。家は瓦が大きく崩れ、大堀の親戚を頼りました。原発事故を知った父は、祖父母たちも連れて飯坂町の知人宅へ向かいましたが、途中、物々しい自衛隊車両や白い防護服を着た人たちとすれ違い、大変なことが起きていると察しました。  
父は、子どもたちのためにできるだけ遠くに逃げることを考えていたようで、その4日後に

◆双葉や秋田の仲間や恩師とは、「今でも親密に関わり合いたい」  
避難先への転校についてはかなり迷いました。双葉高校の同級生たちは県内のサテライト校に進学。剣道部は東北大会出場を目指して掲げているものの、出場人数がギリギリで、一人でも抜けたらそれが叶わない状況でした。今でも申し訳ない気持ちで一杯です。だから、秋田中央高校に通うことになった時に剣道は辞めようと思いましたが、同級生のお父さんに部活見学を勧められて入部し、秋田県大会に出場しました。  
友人や恩師にはとても恵まれたと思います。双葉や秋田の学校や剣道部の仲間、後輩とのつながりは強く感じていて、「生き

◆いろんなことを経験したからなのか、アツという間の大学生活でした  
日本赤十字秋田看護大学に進み、4月から福島赤十字病院に勤めています。小学生の頃に、父方の祖父のお見舞いで見かけた看護師さんにぼんやりとした憧れを抱きました。東日本大震災の時、養護の先生が怪我人の手当をしているのを見て、その時は力仕事しかできなかった僕は無力感を感じました。資格を持つてば、もっと寄り添えることができるんじゃないか。それが大学と職業を選んだ理由です。  
学生の時には、日赤キッズクロスプロジェクト(被災3県の子どものための保養プログラム)や被災体験を活かした防災キャンプ、防災グッズの紹介活動、災害看護学会に関わる教授のお手伝いなど幅広く関わったり、大好きな自転車でも秋田県内や隣県を訪ねたりした4年間でした。  
これからは、役に立つための「技術を身に付ける修行期間」だと思っています。

# 浪江のこころ通信

・第61号・

平成23年3月11日に発生した東日本大震災、そして福島第一原子力発電所の事故により、福島県内外に分散避難した浪江町民。長期化する避難生活、先の見えない不安の中で、町民の皆さんがどのような思いで生活し、ふるさとへの思いを抱いているのか。

こうした町民の思いをつなげるために、“浪江のこころプロジェクト”が立ち上げられました。一般社団法人東北圏地域づくりコンソーシアム(※)が中心となり、全国各地のNPO、大学等の皆さんが取材を進め、浪江町との連携のもと「浪江のこころ通信」が編集・発行されます。

浪江のこころプロジェクトは、分散避難している町民の皆さんの声を「浪江のこころ通信」を通してお届けし、ふるさと浪江町がかつての暮らしを取り戻すことへの願いとこたわりを発信・共有しようとするものです。

※一般社団法人東北圏地域づくりコンソーシアムは、東北圏(7県)の地域コミュニティ再生や協働のまちづくりの推進を目的として、大学、NPO、企業、経済団体、行政等が連携したコミュニティ支援ネットワーク。仙台が本拠地。

「浪江のこころ通信/第61号」への感想をお寄せください。  
【連絡先】〒964-0984 福島県二本松市北トロミ573番地「浪江のこころ通信」宛  
FAX.0243(22)4218



郵便はがき

料金受取人払郵便  
二本松局承認  
1611

9648790

差出有効期限  
平成29年  
3月31日まで  
有効

二本松市北トロミ573  
浪江町役場 二本松事務所  
復興推進課  
「広報なみえ」担当 行







## 鈴木 健一さん(請戸)

取材者：NPO法人市民公益活動パートナーズ 古山 松田  
取材日：5月28日

### ゼロからイチへ。 ここ閉上で新たなスタートを



▲これからに向けて熱い抱負をお話くださった鈴木健一さん

名取市閉上。津波被害のシンボルとして全国ニュースにもたびたび取り上げられる日和山のすぐ側で、鈴木さんご家族の新たな挑戦が始まっています。

閉上地区水産加工団地の完成記念式典(5月26日)を終えた直後、「鈴栄」の真新しい工場に伺いました。敷地内に建てられた別棟の直売所には、新天地で再起を図る「鈴栄」のニュースを聞いた方なのでしょうか、ご自慢の「ちりめん」を求めに訪れていました。

◆神戸・舞子での暮らしは、大きな収穫がありました  
阪神・淡路地方の早春の風物詩「いかなこの釘煮」の産地として知られる舞子は、瀬戸大橋の傍にあり、漁業や水産加工業が盛んなり多かつたことを覚えてい

◆子どもたちのために、ともかく遠くへと、西に向かいました  
震災が起きたのは、中学校の卒業式に出席した長男と妻、娘との4人で遅いお昼を済ませ、自宅の工場で白魚と蛸を加工している時でした。  
請戸小学校から大平山に避難した次男や、町のコミュニティセンターに身を寄せていた長男と合流し、家族で郡山の友人宅へ。しかし、子どもたちのことが心配で、できるだけ遠くへ避難しようと思いましたが、原発がメルトダウンしたあの時が最も危険だと思いましたから、姉のいる東京や知人が住む静岡県富士市なども考えましたが、叔母やいとこが住む兵庫県へ向かったんです。  
神戸市役所では、福島からの避難者第1号として、大変迅速な対応をしていただき、直ぐに垂水区舞子の市営住宅に入居することができました。マスコミ取材もかなり多かつたことを覚えてい

◆工場を借り戻す日まで、ここで頑張ります  
私も妻も、海辺の舞子が大変

◆フェザー級4回戦ボイとして  
今は、フィットネストレーナーとビル清掃のアルバイトをしながら、プロボクサーとしてワタナベボクシングジムに所属しています。ジムには世界チャンピオンの内山高志をはじめ、約40名のプロボクサーが所属しています。厳しい練習を乗り越えてプロとして活躍している人たちが多く、人間的にも尊敬できる人が多く、ジムの練習は苦になりません。4回戦ボイとしての僕のリングでの戦績は、6戦3勝。上を目指して、毎朝5時から走り込み、8時からアルバイト、夕方5時からジムでの練習を続けています。

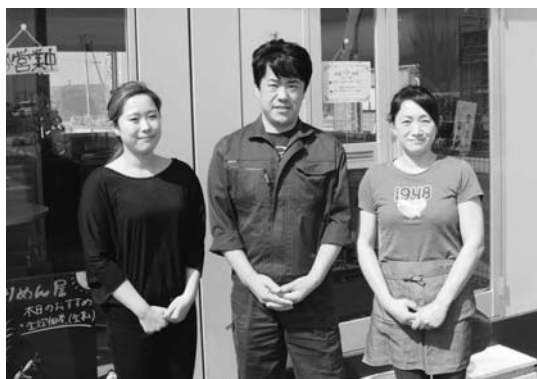

▲直売所の前で、ご家族揃って。妻の典子さん、長女の杏梨さんが出迎えてくださいますよ

「鈴栄」直売所  
〒981-1213 宮城県名取市閉上3丁目90-1  
平日・土曜日：10時～16時  
日曜日・祝日：9時～16時 ※不定休  
お問い合わせ：☎022(393)6303



## 三瓶 一樹さん(酒田)

取材者：NPO法人ちば市民活動・市民事業サポートクラブ 銅嶋  
取材日：5月15日

### 応援を力に… 浪江町出身のプロボクサーとして



▲ボクシングジムでの三瓶さん

▲「福島」とプリントした試合用のトランクス

高校時代からプロボクサーを夢見ていた三瓶さんは、東京都品川区五反田にあるワタナベボクシングジムに所属し、プロボクサーとして日々、厳しい練習を重ねています。

力になるのは、家族や友人、同じ福島県出身の人たちの応援だと言います。

◆浪江の仲間  
夢は、世界で活躍するボク

◆大好きな請戸の海  
震災がなかったら、東京に来て本格的にボクサーを目指すのは、もっと後になつたと思えます。震災は、次の一歩を踏み出すきっかけにもなりました。人生は後戻りできません。悪い方にはかき考えたくはありません。僕が浪江で一番好きなのは「請戸の海」です。山があり、川があり、海があり浪江の風景は僕の自慢です。福島県浪江町出身であることを誇りにして、世界的なプロボクサーを目指したいと思えます。皆さん、応援してください。

震災後、姉は神奈川の会社に就職して一人暮らし、僕も品川にあるボクシングジムの合宿所住まいなので、避難先のマンションには、父母と大学1年の妹、小学2年の弟の4人が住んでいます。浪江の自宅には、一度だけ家族みんなで帰りました。長く閉め切っていた家は、ネズミの被害もあり荒れていました。酒田は、山側の居住制限区域です。父も母も、自宅に帰ることは無理と考えているようです。

サになること。プロボクサーになることを反対していた家族も、今では試合のたびに応援に来てくれます。福島県浪江町出身という僕のプロフィールを知って、「同じ福島県出身だから応援するよ!」と言ってくれる人も少なくありません。中学や高校の同級生も試合を見に来てくれます。東京周辺で暮らす同級生たちとは、試合の時以外にも月に1、2回会い、仕事のことも、これからのこと、遠慮なく思ったことを言い合っています。東京で新しい友人もできましたが、やっぱり、同じ浪江町で育った仲間とは違います。



## 連絡先一覧

### ■浪江町役場二本松事務所

〒964-0984  
二本松市北トロミ573番地  
TEL 0243(62)0123 FAX 0243(22)4261

### ■浪江町役場本庁舎（復興再生事務所）

〒979-1592  
双葉郡浪江町大字幾世橋字六反田7-2  
TEL 0240(34)2111

### ■福島出張所

〒960-8601  
福島市五老内町3番1号  
(福島市役所9階西側)  
TEL 024(535)0750 FAX 024(535)0753

### ■本宮出張所

〒969-1203  
本宮市白岩字堤崎494番地22  
(本宮市役所白沢総合支所1階)  
TEL 0243(44)1185・1186  
FAX 0243(44)1187

### ■桑折出張所

〒969-1611  
伊達郡桑折町字東大隅18番地  
(桑折町役場2階)  
TEL 024(582)2130 FAX 024(582)2135



ホームページやフェイスブックは、  
携帯からもご覧いただけます。  
QRコードをご利用ください。

### ■いわき出張所

〒970-8026  
いわき市平字堂根町1番地の4  
(いわき市文化センター2階第4会議室)  
TEL 0246(24)0020 FAX 0246(24)0026

### ■南相馬出張所

〒975-0039  
南相馬市原町区青葉町2-62-2  
TEL 0244(23)1112 FAX 0244(23)1114

### ■浪江町議会事務局

〒964-0984  
二本松市北トロミ573番地  
TEL 0243(62)0196 FAX 0243(22)4231

### ■浪江町教育委員会

〒964-0984  
二本松市北トロミ573番地  
TEL 0243(62)0301 FAX 0243(22)4223

### ■浪江町社会福祉協議会

〒964-0984  
二本松市北トロミ520番地  
TEL 0243(62)0877 FAX 0243(23)7970

### ■仮設津島診療所

〒969-1404  
二本松市油井字長谷堂230番地  
TEL 0243(24)1431

ここから下は広告です。



**客室のご案内**

シングルルーム	5,400円	*朝食サービス
ダブルルーム	7,500円	*専用駐車場有(有料)
ツインルーム	9,000円	*禁煙ルーム有

**HOTEL なみえ**

チェックイン 15:00 / チェックアウト 10:00  
主要アクセス  
JR常磐線/高速バス いわき駅南口より徒歩3分  
〒979-8026 福島県いわき市平字南町63-1  
TEL0246-24-2555 / FAX0246-22-0512

- ◇ クレーン作業
- ◇ 工事車両リース・レンタル
- ◇ トレーラー・トラック運送



株式会社 伊達重機

【植葉事務所】〒979-0606  
福島県双葉郡植葉町上繁岡字小六郎87-14  
TEL0240-25-8753 / FAX0240-25-8783

【本社】〒979-1504  
福島県双葉郡浪江町大字酒田字上原18-7



発行・編集 福島県浪江町役場復興推進課

〒964-0984 福島県二本松市北トロミ573番地  
TEL 0243(62)0123(代表) FAX 0243(22)4218  
http://www.town.namie.fukushima.jp