

海と緑にふれあうまち

福島県最東端のまち 東経141度2分49秒



なみえ

あなたと町を結ぶ広報

<http://www.town.namie.fukushima.jp>
koho@town.namie.fukushima.jp

編集・発行

福島県浪江町役場総務課 毎月1回1日発行

平成16年 No.462

福島県双葉郡浪江町大字幾世橋字六反田7番地の2 TEL 0240-34-2111(代) FAX 0240-35-5352

4

2004 APRIL

平成16年度当初予算…2～5

子育てを応援します…6～9

ゴールデンウィークは
マリパークに行こう・大せとまつり
……………10

犬の登録と狂犬病予防注射のご案内
……………11

地球の渇きを潤したい・他……………12

鳥インフルエンザの正しい知識・他……………13

まちの話題……………14～15

広報サロン・まな板……………16

きっとだれかの力になれる・あなたの?に答えます…17

けんこうeメール……………18～19

みんなの図書館・まちの事業宅急便……………20

情報ぴっくあっぷ……………21～23

休日診療当番医・他……………24

今月の表紙

あなたの交通ルールに落とし穴はありませんか？



16年度 予算

私たちの お金の 使い道

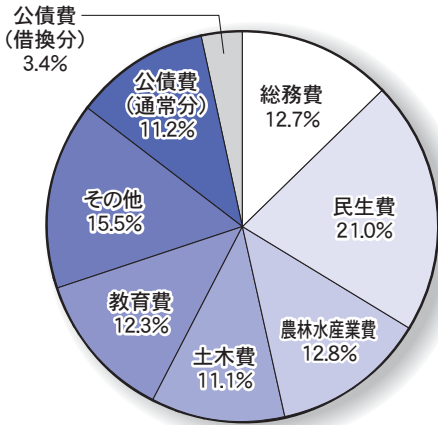

一般会計 歳出 78億円

その他の内訳

議会費	1億2,833万2千円
衛生費	5億1,919万2千円
労働費	1,996万1千円
商工費	1億6,880万6千円
消防費	3億2,991万2千円
災害復旧費	417万5千円
諸支出費	1千円
予備費	2,778万4千円

そろそろ桜の便りも届く4月。町政も、16年度の当初予算に基づき、町づくりが動き出しました。今月号は、3月定例議会において承認された当初予算についてお知らせします。町がどのようなことに重点を置いて施策を進めているのか、私たちの暮らしはどう変わるのか。町民の皆さんから、どれくらいの税金が納められ、何に、どれくらい使われるのが見ていきましょう。

()内は前年度比

総務費	9億8,954万2千円	(▲9.4%)
地域活性・庁舎の管理・広報・税務・戸籍事務		
民生費	16億4,208万7千円	(22.5%)
高齢者・障害者・児童の福祉等		
農林水産業費	9億9,779万2千円	(7.0%)
農村地域の整備・森林保全		
土木費	8億6,890万8千円	(▲10.1%)
道路・橋りょう・河川の整備		
教育費	9億6,101万4千円	(24.2%)
小中学校・体育館・公民館・図書館等の運営		
その他	11億9,816万3千円	
議会費・衛生費・消防費等		
公債費(通常分)	8億7,779万4千円	(▲5.5%)
公債費(借換分)	2億6,470万円	

※公債費(借換分)は、平成7・8年度の減税補てん債(国の減税政策による個人住民税の減税が実施された場合、その減収額を埋めるために借り入れる地方債)の満期一括償還のため本年度のみ借り入れる町債です。



特別会計

水道事業

水道事業会計予算

区分	本年度予算額	前年度予算額	伸び率(%)
収益的	収入	3億6,666万8千円	3億6,688万4千円 ▲0.1
	支出	3億2,234万1千円	3億3,437万1千円 ▲3.6
資本的	収入	1億2,600万円	1億700万円 17.8
	支出	2億6,103万1千円	2億2,096万6千円 18.1

合理的な企業活動のため、地方公営企業法により設けられた会計です。

一般・特別会計歳入歳出予算

会計	本年度予算額	前年度予算額	伸び率(%)
一般会計	78億円	73億1,400万円	6.6
特別会計			
奨学資金貸付事業	1,326万1千円	1,200万円	10.5
文化及びスポーツ振興育成事業	364万5千円	368万6千円	▲1.1
国民健康保険事業	19億8,182万9千円	18億3,252万9千円	8.1
国民健康保険直営診療施設事業	1億489万円	1億882万8千円	▲3.6
老人保健	22億4,100万3千円	22億1,971万6千円	1.0
工業団地造成事業	601万8千円	601万8千円	0.0
宅地造成事業	601万5千円	1,198万5千円	▲49.8
公共下水道事業	7億8,941万2千円	8億4,578万9千円	▲6.7
農業集落排水事業	4,838万9千円	4,870万6千円	▲0.7
介護保険事業	9億6,000万円	9億3,900万円	2.2
財産区管理事業	776万8千円	799万6千円	▲2.9
小計	61億6,223万円	60億3,625万3千円	2.1
合計	139億6,223万円	133億5,025万3千円	4.6

特別会計は、特定の事業を行う場合に特定の歳入を持って歳出に充てるため一般会計とは別に設けられたものです。

町税の内訳

町民税	6億9,246万1千円
固定資産税	9億7,252万円
軽自動車税	3,833万8千円
市町村たばこ税	1億4,616万4千円
特別土地保有税	1千円
入湯税	49万5千円

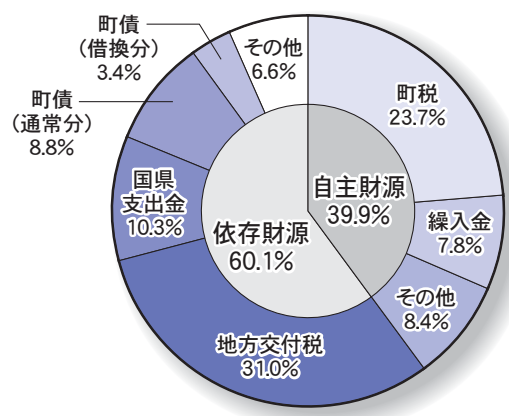

()内は前年度比

自主財源その他の内訳

分担金及び負担金	6,998万6千円
使用料及び手数料	8,519万6千円
財産収入	4,155万5千円
寄附金	1千円
繰越金	5,000万円
諸収入	4億508万2千円

依存財源その他の内訳

地方譲与税	1億9,984万2千円
利子割交付金	1,560万円
配当割交付金	100万円
株式等譲渡所得割交付金	10万円
地方消費税交付金	1億8,190万円
特別地方消費税交付金	1千円
自動車取得税交付金	6,140万円
地方特例交付金	5,670万円
交通安全対策特別交付金	270万円

自主財源

町税	18億4,997万9千円 (0.9%)
繰入金	6億408万9千円 (94.2%)
その他	6億5,182万円

依存財源

地方交付税	24億1,600万円 (▲7.0%)
国県支出金	8億656万9千円 (19.1%)
町債(通常分)	6億8,760万円 (3.8%)
町債(借換分)	2億6,470万円
その他	5億1,924万3千円

* 自主財源…町が自主的に徴収、又は収納できる財源です。
 * 依存財源…地方交付税や町債など、国・県などに依存している財源です。



質問 これって、昨年より増えている？減っている？

回答 増えてはいます。一般会計は、公債費(借換分)、特別養護老人ホーム増築補助金、耕畜連携・資源環境総合対策事業費(堆肥舎建設)、浪小大規模改修事業を行うため増加していますが、総額では増えてはいますが、公債費の通常分は15年度よりも減少していますし、先に挙げた事業などの普通建設事業では国・県の補助を受けられる事業が多く、町負担のみ増えたわけではありません。また、その他の経費についても徹底した削減を行い、常に「費用対効果」を念頭に置いた健全財政運営に努めています。

質問 そもそもどのくらい使う予定なの？

回答 一般会計は78億円、特別会計を含む総予算は139億6,223万円です。

質問 将来のときのために貯金はあるの？

回答 あります。財政調整基金残高9億6,256万3千円、その他基金残高17億906万1千円です。(平成16年3月18日現在)

質問 浪江町は現在総合的に見て、健全な財政運営といえるのかしら？

回答 健全です！基金残高は、地方公共団体の財政上の基準を十分に超えており、大柿ダム等の債務負担行為はもとより、町債(町の借金)総額も将来を見据えて減らし続けています。

質問 歳入はどう？

回答 国の三位一体改革の影響により、交付税が減少し、臨時財政対策債と合計で3億2,400万円減少する見込みですが、国・県の補助を受けられる事業が多いため、国県支出金は1億2,800万円増えています。また、新年度は積極的に事業に取り組むため、財政調整基金を4億5,000万円取り崩しています。

(3) 町の面積は、223.10 km²です。

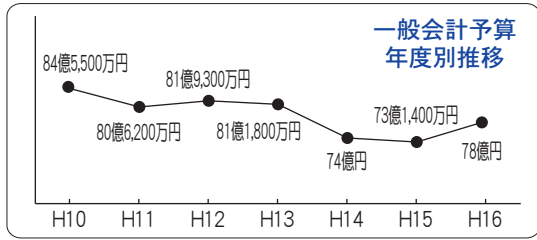

16年度は15年度予算と比較し、一般会計で6.6%の増、特別会計では2.1%の増、全体では4.6%の増になっています。

地方交付税、臨時財政対策債が減少する中で、積極的に事業を実施するため財政調整基金を取り崩して対応していきます。

- ◇地域経済の活性化・安定した雇用の実現
 - ◇自然との共生
 - ◇豊かな暮らしと長寿社会
 - ◇教育・文化・スポーツの振興
- に重点配分しました。

町民1人当たり

納められる町税は 使われるお金は

83,520円 352,144円

1世帯当たり

納められる町税は 使われるお金は

263,043円 1,109,057円

世帯数 7,033世帯 人口 22,150人
(16年3月1日現在の現住人口)



民生費

障害者やお年寄りに対する福祉の充実、子育て環境の充実などに取り組みます。

障害者福祉計画策定費	120万円
介護予防・生活支援事業	2,311万7千円
特別養護老人ホーム（オンフル双葉）増築補助金	2億1,091万円
なみえe-まちタクシーぐるりんこ運営補助金	1,320万円
保育所費・児童館費	2億7,875万6千円
乳幼児医療費	3,483万3千円
放課後児童健全育成事業費	3,058万円



総務費

長期総合計画、合併調査推進など将来を見据えた事業に取り組みます。

長期総合計画策定調査費	200万円
原子力広報安全対策交付金事業	2,333万9千円
防犯思想普及事業	379万8千円
ボランティア推進事業	200万円
生活バス運行事業費	649万8千円





農林水産業費

農林水産業の振興をはかるための支援や生産基盤整備などに取り組みます。

数量調整円滑化推進事業費（旧とも補償）	1,625万4千円
中山間活性化事業	1,800万円
耕畜連携・資源環境総合対策事業費（堆肥舎建設）	9,986万7千円
林業振興費	1,025万4千円
沿岸構造改善事業補助金	1,415万4千円

土木費

道路、橋りょう、河川、公園などの整備に取り組みます。	
道路、橋りょう維持補修費	8,196万2千円
道路新設改良費	2億8,858万7千円



衛生費

健康で衛生的な生活環境を守るための保健・医療・環境などに取り組みます。

合併処理浄化槽設置整備事業	4,215万6千円
各種健康診断、予防事業費	6,880万千円
清掃費	3億3,441万円

美しいなみえ

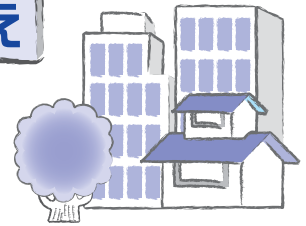

ふるさとなみえ



元気ななみえ

若々しいなみえ

教育費

学校教育の充実、生涯学習の充実、芸術・文化・スポーツの振興に取り組みます。

外国青年招致事業	1,163万1千円
浪小大規模改修事業	1億9,609万4千円
小学校パソコン整備事業	4,241万5千円
文化財保護費	706万7千円
ふれあい教室	329万円
町史編さん費	586万2千円

商工費

中小企業の振興支援や観光振興に取り組みます。

商工振興費	1億1,724万8千円
高瀬川溪谷周辺整備事業	400万円
浪江町観光協会補助金	100万円



労働費

勤労環境、雇用機会の創出などに取り組みます。
緊急地域雇用特別事業費 1,000万8千円

不況不況というけれど

これからは大量消費でなく、節約とリサイクルの時代です。10人の方に本当に必要なものを1つ問うと十人十色です。それが町の範囲になれば、千差万別・多種多様となりますが、使えるお金は限られています。

皆さんの家の家計簿と同じく、計画性を持って使うことが大事です。なお、16年度予算編成にあたっては、引き続き健全な財政運営を貫き、真の豊かさを実感し、安心できる地域社会づくりを目指します。

たくましいなみえ



消防費

生活の安全を守る消防活動に取り組みます。

消防費	3億2,991万2千円
-----	-------------



私たちがのお金の使い道は、これからも将来へ続く道です。

子育てを 応援します

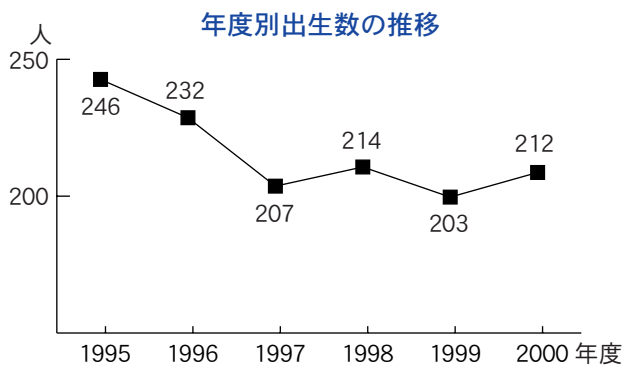

日本では生まれる子どもの数が減り続け、少子高齢化がどんどん進んでいます。

浪江町でも年少人口（15歳未満の人口比率）16.4%と減少する中、笑顔輝く子どもたちがたくさん暮らしていますが、核家族や地域の連帯感の希薄化で子育てについての悩みや不安を一人で抱える親も少なくないようです。

町では、12年4月からコスモス保育園内に「子育て支援センター」を設置し、子どもの発達についての悩み、子どもの接し方が分からないといった相談などに対応していますが、需要はますます膨らんでいます。

ここでは、子育て支援センターで行う、育児に関する相談や園児との交流事業など、子育て支援のための活動に注目してみましよう。

浪江さんと さっちゃんの とある一日

浪江さんは2歳になるさっちゃんのお母さんです。

建設業に務めるお父さんと現在、子育てに奮闘中！

お母さんとお父さんは、初めての子育てに悩んでばかりです。

「子育ての悩みを相談できる場所、子どもたちが自由に遊べる場所はないかしら。さあ困った！」

そんな時

のびのび広場や子育てサロンは、子ども同士、親同士の交流が盛んな、とても和やかな場です。同じ悩みを持つお母さんやお父さん、家に閉じこもらず、ここへ来てお話しませんか。また、おじいさん、おばあさんもぜひ一緒に乗り越えください。

と書いてあるポスターを見つけてきました。

わっしょい手続き

申込先のコスモス保育園に電話をした浪江さん。名前や年齢、住所を簡単に説明したところ、「ぜひお越しください。」とのこと、さっそく第4木曜日にさっちゃんを連れて、のびのび広場に参加しました。

保育園内の広場には、0歳から就学前のお子さんとその親たちでいっぱいでした。皆さんが近くに遊び場がなく困っていたり、たくさんのお友だちと一緒に遊びを経験させたいと思っているなど、おしゃべりをしながら子育てについての情報交換ができました。

「来てよかったね、さっちゃん！」



子育て支援 担当保育士の声

子育て支援事業は、家庭で子育てをしている親子に保育園を開放し、その中で子育て支援をすることが目的です。「サロン」は自由に好きな遊びができるように、「のびのび広場」は年間の課題活動を通して、親子のふれあいを楽しむことができるように計画しています。

初めは、子どもの遊びに振り回されているお母さんたちも徐々に余裕が生まれ、子育ての情報交換をしたり、おばあさんグループも孫育てに意欲的で頼もしい限りです。

私も時々、輪の中に加わり子育ての先輩として、また、保育士としての経験からアドバイスをしたりと、活動的な子どもたちやお母さんたちと一緒に頑張っている毎日です。

「先生、また来るね！」の子ども
の声にパワーをもらいながら……。



コスモス保育園内に設置している子育て支援センターでは、「のびのび広場」や「子育てサロン」を開催し、浪江さんのようなお母さんやお父さん、お子さんたちに遊び、学べる場を提供しています。利用者の声を聞いてみましょう。



お父さんはじめ、家族の協力があるので子育てに不安はありませんでしたが、サロンでは、たくさんのお友だちができ、楽しい時間を過ごしています。お母さんや子どもたちのおしゃべりでコミュニケーションが広がりました。

鈴木アテイさん・ケイチくん（井手）



友だちの勧めがきっかけで参加しました。孫も初めは恥ずかしそうにいましたが、今ではサロンの日が待ち遠しいようです。サロンに来ると私たちもホットとできるひと時で、楽しみながら孫の世話ができます。

神長倉キミ子さん・望美ちゃん（室原）

知ってほしい 楽しい子育て



子育ては、家庭を中心としながら、行政、学校、企業、地域など、地域社会が一体となって支援し、子どもを産み、育てやすい環境を整えていくことが重要です。

町には、子育てを応援する支援制度がたくさんありますので、ご案内します。



妊娠や 出産の 相談

ふれあいセンターなみえ内の健康福祉課には、保健師さんが母子健康手帳の交付、低出生体重児訪問指導、母子健診、保健指導などを行っています。

TEL 健康福祉課健康係
34-4581

いざという時に

一時保育

保育園・幼稚園に入園していない児童（満1〜6歳）で一時的に家庭での保育等が困難になる場合にご利用ください。

▽保育時間 7時〜18時のうち8時間

緊急保育

保護者等が社会的にやむを得ない理由により一時的に家庭保育が困難な場合にご利用ください。

*ご利用の際は、前日までにお申し込みください。

保育サポーター事業 (21世紀職業財団)

保育サポーターは、財団の養成講座の修了者で保育士の資格を持つ方や子育ての経験をもつ方の預かり保育です。

保育サービスの内容（時間・料金・条件など）は、依頼者と保育サポーターで話し合います。

次記のお電話で保育サポーターさんをご案内します。

TEL 島事務所
024-524-2020

子育ての 相談

のびのび広場

▽対象者

0歳から就学前の乳幼児を持つ親子

▽日 時

毎月第4木曜日
9時30分〜11時

▽内 容

ミニ運動会・プール遊び・園外保育・人形劇等

▽申込方法

直接、コスモス保育園にお申し込みください。随時、受け付けています。

*参加費は無料ですが、万が一に備えて保険に加入しますので、年間親子1組300円程度負担していただきます。

子育てサロン

▽対象者

妊娠中の方から就学前の乳幼児を持つ親子

▽日 時

毎月第1・3火曜日
9時30分〜11時

*申込は不要です。サロン当日お越しください。





●子育て相談事業

子育てについて、困っていることや悩んでいることは、何でも気軽にお話してください。きつと心が軽くなりますよ。

電話相談（随時受付）

時 間	場所・電話番号
午前 8 時 30 分～午後 5 時	コスモス保育園 ☎ 34 - 3657
午後 5 時～翌朝午前 8 時	双葉厚生病院 ☎ 33 - 2151
面接相談 ☆毎週…火曜日 ☆コスモス保育園 …午後 1 時 30 分～午後 3 時まで(予約)	

●コスモス

育児の悩み・障害や発達の悩み・子どもの療育・不登校やいじめ・虐待かな?と思ったときなどは今すぐご相談ください。

問 浜児童相談所原町相談室
Tel 0244-26-1135
問 富岡福祉相談コーナー
Tel 0240-22-5125

育児仲間が欲しい

子育て中の親たちが自主的に子どもを連れて集まり、子どもたちを遊ばせながら、親子の世代間交流や情報交換などをするサークルもあります。

「ピッコロクラブ」

代表 泉田 沙織さん(権現堂)
自らが積極的に子育てを考える親の会です。

問 泉田沙織
Tel 35-2955

「ななめぐんざい」

代表 柴 陽子さん(請戸)
小さく生まれた子どもや体が不自由な子どもたちを持つ親の会です。

問 柴 陽子
Tel 090-9631-4764

「ひまわり母親クラブ」

代表 玉野 真喜さん(請戸)
浪江町児童館に通う子どもたちの保護者で構成される親の会です。

問 浪江町児童館
Tel 34-2335

地域の応援団

民生児童委員や主任児童委員が地域の妊産婦や児童の相談に応じ、サービスを適切に利用できるよう援助してくれます。

主任児童委員

熊川 美恵子さん(請戸) Tel 35-2350
鈴木 こずえさん(川添) Tel 35-2557
近藤 京子さん(大堀) Tel 35-4230

町では、この他にも浪江小放課後児童クラブ、児童手当制度や医療費助成などの経済支援、公民館やスポーツ施設、公園の整備などあらゆる分野において「子育て支援」に取り組み、地域ぐるみで助け合うネットワークが広がっています。皆さんの住む浪江町にどんなサービスがあるかを把握し、上手にサービスを利用しましょう。



5月2・3・4日 ゴールデンウィークは

フリーマーケット マリンパークへ行こう!

ゆっくりじっくりお店巡りをしてみませんか。
掘り出し物がたくさん見つかるかも知れませんよ。
また、出店者も大募集。地球に優しいリサイクル活動の一環でもあるフリーマーケットに参加しましょう。

5月2日(日)・3日(月)・4日(火)

10時～15時

サーモンパーク (本館前公園)

▶ 出店募集締切日 4月21日(水) 17時30分まで

▶ 出店料 500円

申し込みの際に出店希望日をお知らせください。
(複数日の出店可) *雨天の場合は中止となります。



おもしろ 変形自転車 コーナー

いろいろな形の
自転車を体験して
みませんか。

毎週火曜日を除く毎日 9時～16時
トライサイクル広場 (テニスコート南側)

わくわくふれあい動物園

毎年好評の「わくわくふれあい動物園」が今年もオープン。たくさんの動物とのふれあいをお楽しみください。

5月2日(日)・3日(月) 10時～15時

マリンパークなみえ公園内

金魚すくい取り大会

池に放された金魚をそっとつかまえて!
濡れるので着替えやタオルの準備をお忘れなく。

5月4日(火) 13時～

親水公園 くじらの潮吹き場

エアートランポリン

子どもたちに大人気のエアートランポリンが登場。

5月2日(日)・3日(月)・4日(火)

10時～15時 本館コスモパレス前

【出店申込・問合せ】マリンパークなみえ ☎34-1811

*イベント内容及び時間等については、都合により変更になる場合があります。



大堀相馬焼 だい 大せとまつり



浪江町が誇る伝統工芸品「大堀相馬焼」の名品が一堂に集まる「大せとまつり」を陶芸の杜おおぼりで開催します。

期間中は、窯元総出で陶芸品の展示・販売が行われるほか、陶芸体験や伝統工芸士作品展、地酒や軽食が楽しめるコーナーなどが設置されます。

芸術作品から普段使いの陶器まで集まりますので、あなたのお気に入りの逸品を見つけてみませんか。

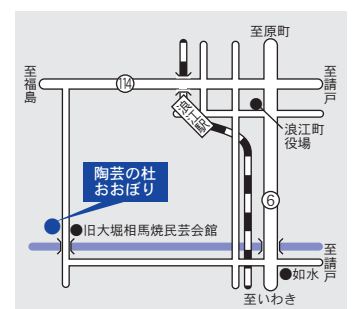

◆5月1日(土)～4日(火)

8時30分～18時

◆5月5日(水)

8時30分～17時

問 大堀相馬焼協同組合

TEL 35-4917

愛犬と仲良く 暮らそう

犬の登録と

狂犬病予防注射のご案内

問 住民生活課
生活安全係
Tel 34-0229

愛犬の飼い方

生涯、愛情を持って育てましょう。
放し飼いは、絶対に止めましょう。
フンは、忘れず後始末をしましょう。
登録は生涯1回、狂犬病注射は毎年1回必ず受けましょう。

犬の登録

犬を飼う場合、飼い主は犬を取得した日(生後間もない場合は、生後90日を経過した日)から30日以内に犬の登録をしましょう。

なお、交付された鑑札は犬に身に付けましょう。

▼登録手数料 3,000円

その他の登録

▼飼犬が亡くなったとき
▼犬の所在地が変わったとき
▼飼い主の氏名及び住所が変わったとき
忘れずに届け出ましょう。

狂犬病予防注射

飼い主は、生後91日以上の飼犬に毎年1回狂犬病の予防注射を受けさせなければなりません。

狂犬病の注射については、4月に集合注射を行いますので、ご利用ください。

なお、期間内に注射を受けることが出来なかった場合は、最寄りの獣医師で注射を受けましょう。

▼注射手数料 2,550円

▼注射済票交付手数料 550円

*中止(雨天等)の場合は、防災行政無線にて中止の放送をします。

*当日、登録手続きをする場合は、別途登録手数料として、3,000円をお願いします。

幾世橋・請戸地区		津島地区		荻野地区	
実施場所	実施時間	実施場所	実施時間	実施場所	実施時間
高瀬集会所	8:50~9:30	佐藤修一宅前	9:20~9:30	藤橋原住宅広場	8:50~9:10
幾世橋消防屯所前	9:40~10:10	志田市治宅前	9:40~9:50	西台消防屯所前	9:20~9:50
幾世橋分館	10:20~10:40	今野孟信宅裏	10:00~10:10	立野出口バス停留所	10:00~10:10
北棚塩集会所	10:50~11:05	後藤登宅前	10:20~10:30	立野下公民館	10:20~10:40
南棚塩集会所	11:15~11:30	末永好宅前	10:40~10:50	中島公民館	10:50~11:00
請戸漁協前広場	13:20~14:00	佐藤治宅前	11:00~11:10	沢上公民館東駐車場	11:10~11:30
JAふたば請戸支所	14:10~14:40	下谷津バス停留所	11:20~11:30	家老集会所	13:20~13:25
中浜集会所	14:50~15:10	役場津島支所	13:00~13:20	室原公民館	13:35~14:00
		羽附集会所	13:35~13:45	荻野分館	14:10~14:30
		大高木バス停留所	13:50~14:00	加倉公民館	14:40~15:00
		丹野正邦宅前	14:10~14:20		
		水境佐藤石材前	14:30~14:40		
大堀地区		津島地区		浪江地区	
実施場所	実施時間	実施場所	実施時間	実施場所	実施時間
酒井集会所	8:50~9:20	鴨川喜八宅前	9:30~9:40	浪江保健所	8:40~9:20
谷津田集会所	9:30~9:50	マンマヤ前	9:40~9:50	川添葉山会館	9:30~10:10
JAふたば大堀支所	10:00~10:20	屋曾根消防屯所前	10:00~10:10	上ノ原保育所跡地	10:20~10:50
井手集会所	10:30~10:50	小倉沢バス停留所	10:20~10:30	しらうめ荘	11:00~11:30
愛宕神社前	11:00~11:20	佐藤政雄宅前	10:40~10:50	佐屋前公園	13:20~13:40
小丸集会所	13:20~13:35	郡酪塩浸支所	11:00~11:10	中央公園	13:50~14:10
高松興治宅前	13:40~13:50	三瓶泰寿宅前	11:20~11:30	サンシャイン浪江	14:20~14:50
畑川消防屯所	14:00~14:15	松木山バス停留所	13:10~13:20		
末森集会所	14:30~14:40	小椋正吉宅前	13:30~13:40		
田尻集会所	14:50~15:20	沢先集会所	13:50~14:00		
		広谷地墓地前	14:10~14:15		
		紺野緑宅入口	14:30~14:40		

地球の渇きを潤したい

—4月29日はみどりの日です

森を造ってみませんか

日時 4月24日(土) 8時集合

植林場所 津島地内

集合場所 役場南側駐車場
(現地までバスで送迎)

問 産業振興課農政農林係
Tel 34-0247 Fax 34-4198
E sanshin@town.namie.fukushima.jp



近年、開発による森林伐採や酸性雨などによって国内外で豊かな森林が失われつつあります。二酸化炭素の吸収源である森林の衰退は、地球温暖化や砂漠化といった環境問題を深刻化させています。浪江町では、今年も「森を造ってみませんか」を合言葉に津島地内の植林ボランティアを開催します。一人ひとりの力で大きな地球を潤し、きれいな水や空気を育む豊かな自然を守りましょう。

「コスモス」に決定

浪江町営バス愛称

浪江町営バスの愛称は、応募者多数の中から「コスモス」に決定し、4月1日から運行します。

選考には、利用頻度の多い浪江高校津島分校生のアンケートをもとに町の花でもある「コスモス」が馴染みやすいとの意見で選ばれました。

▶愛称の名付け親

藤村 宣明さん(樋渡)



お世話になりました

3月31日付けをもって、退職いたしました。

町民の皆様の温かいご支援誠にありがとうございました。

西尾 武宏 山田 信一
門脇世紀子 林 達也
原 嘉代子 *敬称略

たくさんの方がなみえまちを創ります

町長への手紙

4月1日から、住民の皆さんに浪江町のまちづくりについてのご意見をいただくため、「ご意見箱」を設置します。

ご意見箱は、役場・ふれあいセンターなみえ・公民館などの公共施設10か所に設置しています。

皆さんからのご意見・ご提案をお待ちしています。

お寄せいただいたご意見に対しては、次のように取り扱います。

◇広報なみえにて回答を添えて紹介する。

◇回答という形をとらず、今後のまちづくりの参考にする。

◇電話や手紙で回答する。



問 総務課文書広報係
Tel 34-0239

すてきな名前をつけて!

ポケットパーク愛称募集

旧浪江郵便局跡地が公衆トイレ、駐車場、芝生等を完備した多目的なイベント広場として生まれ変わりました。

皆さんに親しまれる施設になるよう愛称を募集しますので、奮ってご応募ください。

▶応募方法

- ①愛称名 ②住所
- ③氏名 ④電話番号
- ⑤年齢を記入のうえ、ハガキかメールでご応募ください。

*応募は一人様一案限り

▶応募締切

4月30日(金)

▶当選者発表

広報なみえ6月号紙上

- 最優秀賞 1名 2万円相当
- 優秀賞 2名 1万円相当
- 佳作賞 3名 5千円相当

申・応・問

〒979-1592
浪江町役場産業振興課
商工水産係宛

E syoko@town.namie.fukushima.jp
Tel 34-0245

異常かなと
思ったらすぐに
届けましょう。

—鳥インフルエンザの
正しい知識

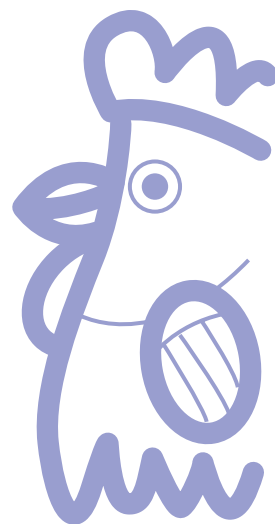

高病原性鳥インフルエンザの感染拡大で、鶏肉などの安全性や人への感染など不安が高まっています。

鶏肉・卵の安全性や死んだ鳥の対処方法など、正しい知識を身につけ、ペット又は家畜を鳥インフルエンザから守りましょう。

鶏肉・卵の安全性

- ① 鶏肉や鶏卵を食べて人に感染した事例はありません。
- ② 生卵を食べる時に不安な場合は加熱しましょう。
- ③ 鶏肉は食中毒予防の観点からも家庭で十分に加熱しましょう。

鳥インフルエンザ ウィルスの人への感染

① 人の体内に大量のウィルスが入ってしまった場合に、ごくまれにかかることがあります。

- ② これまで人から人にうつったことが確認された例はありません。
- ③ 鳥インフルエンザに感染する可能性は極めて低いと考えられます。

飼っている鳥、 野鳥が死んでいるの を見つけた場合

- ① 飼育中の鳥を野山に放したり、処分することはやめましょう。
- ② 飼っている鳥が原因不明のまま次々に死ぬことがない限り、鳥インフルエンザを心配する必要はないが、そうした場合は素手で触ったり、土に埋めたりせずに速やかに連絡しましょう。
- ③ 野鳥が死んだ場合は、鳥インフルエンザだけでなく、細菌や寄生虫が人の体に感染することも防止しましょう。

問 相双地方振興局内県民生活グループ
Tel 0244-2611144

4月1日
から

冷凍庫が家電リサイクル法の
対象になります

家電リサイクル法では、エアコン・テレビ・冷蔵庫・洗濯機を、作った人と使った人が費用を負担して再商品化し、オゾン層破壊や地球温暖化の原因となるフロン類の回収を推進しています。

4月1日からは、家庭用電気冷凍庫も家電リサイクル法に基づき回収・リサイクルが行われ、更なる廃棄物の減量や資源の有効利用が図られます。

問 住民生活課生活安全係
Tel 34-10229

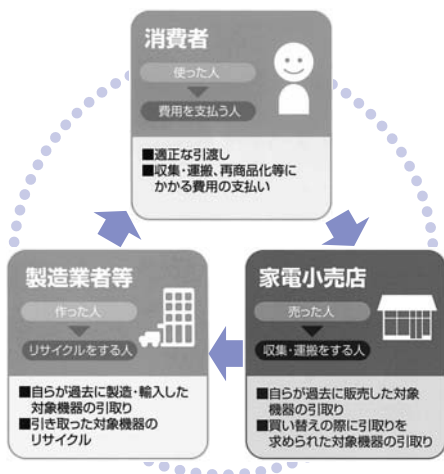

国民健康保険は
家族みんなの健康を支えます

日本では、国民の全てが医療保険に加入し、病院などの窓口で保険証を提示すれば、かかった医療費を一部負担するだけで安心して医療を受けることができます。

国民健康保険は、いつ起こるか分からない病気やけがに備えて、加入者の皆さんが国保税を負担しあい、必要な医療費に充てる相互扶助の共済制度です。理由もなく保険税を滞納している場合、下記のような措置がとられます。(資格証明書)を発行します。



問 健康福祉課
国保係
Tel 34-0225

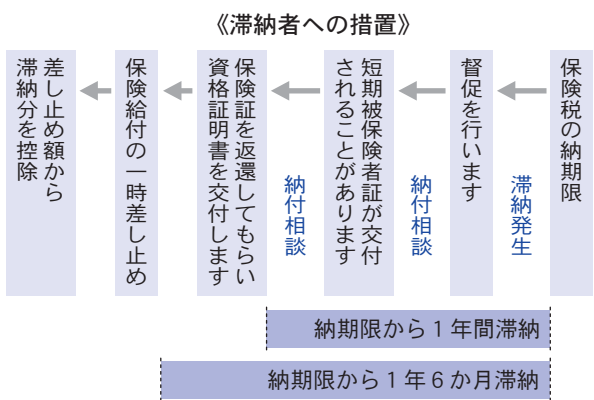

思い出の1ページを これからの希望にします

町内の各小中学校9校で卒業証書授与式が行われました。
校旗を先頭に堂々と入場する卒業生の姿は、学び舎の思い出にひたり、これからの生活に思いをはせる希望の光のようでした。

卒業生数

浪江小	129名
幾世橋小	27名
請戸小	21名
大堀小	35名
荻野小	49名
津島小	12名
計	273名
浪江中	152名
浪江東中	78名
津島中	23名
計	253名



木製車イスを地域の皆さんへ

3月3日、浪江自動車学校の長沼勝己会長と長沼克往社長が役場を訪れ、社会福祉のための備品として、2重折タタミ式「木製車イス」をご寄贈いただきました。
同自動車学校は公認取得から、40年の節目を迎え、お世話になった地域に何か還元できないものかという思いから寄附を考えました。この木製車イスは、木のぬくもりや温かみを感じ、利用者に優しさを与えるもので役場に設置し、来庁した方に利用していただきます。



まちの 話題

皆さんの身の回りにある楽しい話題、変わった話題などの情報を募集しています。
情報のあて先：総務課文書広報係(☎34-0239)

浪江町消防団長 安倍義浩さん(棚塩)が消防人としての功績が評価され、日本消防協会特別功労章を受賞されました。
安倍団長は、昭和28年に団員となり、平成2年に団長として就任。県消防協会や同双葉支部などの役員を歴任し、町で起きた大規模な山林火災の指揮にあたるなど、消防人としてご尽力されました。
県内では、初の榮譽ある受賞に安倍団長はじめ、報告に同席した幹部らもわがことのように喜んでいました。

火の用心に 力を注いで半世紀





会心のスマッシュで全国へ挑む

2月18日、全国中学選抜卓球大会に出場する浪江中学校卓球部（主将 山田知佳・2年）が会場を訪れ、大会への抱負を語ってくださいました。

同部は1年生が多く、若い選手層での参加でしたが、須賀川市で開催された県選抜卓球大会では、6試合を勝ち抜いて堂々の優勝を飾りました。

▽選手（敬称略）
 山田知佳、三瓶絵美（2年）
 木口明子、大槻真弓、菅原尚美、
 延城徳子、岩野美香（1年）



大きなチカラを秘めています

3月3日、浪江高等学校柔道部の木村瞳さん（同校2年）と石澤鮎美さん（同）が第26回国高等学校柔道選手権大会への出場報告に役場を訪れました。

木村さん、石澤さんは、いわき市で開催された福島県大会においてオール1本勝ちで優勝し、県代表の権利を獲得、また団体においても3年連続の優勝を果たしています。

▽成績（敬称略）
 女子48キログラム級
 木村 瞳 3回戦進出
 女子78キログラム級
 石澤鮎美 第3位

今後のご活躍を期待します。

やぐら新調、住民ら喜びの笑み

3月14日、下津島地区の盆踊り用のやぐらが完成し、集会所前にて安全祈願祭が行われました。

やぐらの新調は60年ぶりで、財団法人自治総合センターの助成事業を活用し、建造されました。8月14日の盆踊り大会が待ち望まれます。



地球は私たちの住みです



3月21日、浪江くらしの会主催による生涯学習環境セミナーが開催され、約120名の町民らが熱心に耳を傾けました。

講師に特命権大使など外務省の要職を歴任した浪江町名誉町民の荒義尚氏を迎え、「海外から見た日本の環境問題と経済問題」と題し、地球規模で環境を考えることを国際的な視野でご講演くださいました。

今日は楽しいひな祭り



3月3日、桃花の節を迎え、町内の幼稚園でもひな祭りが催されました。

桃は邪気を払うとされ、子どもたちの成長の節目に無事を祈る祭事とされています。

苺野幼稚園では、優しい子・元気な子・病気しない子で大きくなってねと先生のお話しに、子どもたちは笑顔でうなずいていました。



絵本の部屋

歌うように絵本を読んでみよう

西 良子さん(北幾世橋)

西さんは、近所の子どもたちに自宅を開放し、ボランティアで人形づくりや本の読み聞かせを行っています。



近年、子供の読書離れが指摘されておりますが、私達大人が最もその様子が多いのではないのでしょうか。私は60歳を過ぎてまわりの時間が少しゆったり流れるのに気付きました。それと同時に絵本に出会ったのです。初めは子供達と本を読む機会を得ました。そしてスバラシイ絵と物語りに驚かされ、私が子供の頃に見たものとは月とスッポン、まず紙質が良く手ぎわりの良い事、絵は美術品かと思まごう程の美しさ、思わずうっとりながめる程です。

内容もプツとふき出す笑えるもの、涙ポタポタ鼻をかみながら読み進めるもの、とにかく絵本の部屋(幼児ルーム)をお訪ねする事をおすすめします。

子供と読んでいてもつい自分のこのみで選んでしまうので少々反省しております。家で読む時つい黙読なさる事が多いと思いますが声を出して読まれる事をおすすめします。全くちがった感じ方に気が付かれる事と思います。

歌をうたう事と通じるものがある事に気付きました。幼児の為の絵本は3分から5分位、低学年でも15分

から20分位です。お茶の時間に読み終える事が出来ます。その内触発されて自分でも書いてみたくなり画用紙をつづり子供達と絵本作りに取りくみました。さすがに子供は発想がみごとで表紙を作り自分だけの絵本が出来上がりました。大型の絵本や紙しばいにも挑戦してみました。

最近、高学年の為の小説がとてもおもしろく読みあさっております。まず字が大きく内容もわかりやすくレベルがピッタリのように思えて現在夢中です。一度絵本を手にとってごらんになる事をおすすめいたします。

第1・第3土曜日、10時から11時まで「あ・の・ね」の仲間と子供達と一緒にすごしてみませんか？

絵本の部屋で多くの人にお会い出来るのを楽しみにしております。

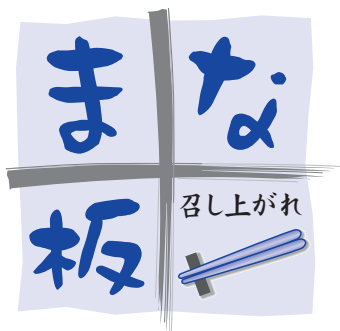

▼食生活改善推進員「にんじんの会」の皆さん



カルシウム、たんぱく質、ビタミン類がバランスよくとれるヘルシーでおいしいレシピです。



ちげんせい
青梗菜のクリーム煮

4人分

【材 料】 青梗菜 600g・えび小 20尾・塩少々・酒大1・きくらげ適宜・サラダ油大2・A【牛乳 1/2カップ・スキムミルク 1/2カップ・コンソメスープの素小1・酒大1・砂糖小1】・片栗粉 大1 1/2・卵 2個

【作り方】

- ①青梗菜は3~4cmの長さに切り、根元は6~8つ割りにする。
- ②えびは背から包丁目を入れて開き、殻をとり、塩、酒で下味をする。
- ③きくらげは水につけてもどし、石づけをとる。
- ④油を熱し、えびを加えて手早く炒め、色が変わったなら、青梗菜、きくらげを加え炒める。
- ⑤全体に油がまわったらAの材料を加える。
- ⑥ひと煮し、青梗菜がしんなりしたら、水溶き片栗粉でとろみをつけ仕上げる。
- ⑦器に盛り、ゆで卵の切ったものをちらす。

きっと だれかの力に なれる



問 樋渡字張上 72 - 1
ふきのとう楽しみ会
小林 公子

TEL 35 - 3627

手と手をつないで
生きようよ
地域は
一つの家族だよ

ふきのとう楽しみ会
代表 小林 公子さん
(樋渡)



寒い冬に小さな芽を出し、春に大きく育つ「ふきのとう」。
一人の小さな笑顔が多くの出会いによって大きな輪になることを願い、閉じこもりがちな地域のお年寄りたちに何か恩返しをしようとしてボランティアでサロンを開いている「ふきのとう楽しみ会」取材しました。

昨年3月末に役場を退職した小林さんは、これからの人生を何かに役に立つことがしたいと考えていました。そこで、同じく役場を退職した友人やボランティアに興味を持っている仲間10名を集めてお年寄りのためのサロンを開設しました。サロンは、樋渡・牛渡・大堀地区から17名のお年寄りが集まり、3名のボランティアが交替でお世話をしています。主に風船ゲームや輪投げ、大阪すずめや憧れのハワイ航路の歌に合わせての踊りなどで機能回復訓練(遊び)をし、昼食を取ってから解散となります。

「息子が申し込んでくれたのだけど、こうやって皆さんと昼食までゆつくり遊んでいられるから楽しいよ。一人の食事はさみしいからね。」とお話してくださいました。サロンは、毎週月曜日の9時30分から12時30分まで1日3000円の自己負担で昼食が付きます。小林さんは、部屋が狭くなっても、もっとたくさんさんの笑顔が集まることを望んでいます。驚いたのは、サロンからの帰り足は、来る時の足取りと比べてなんと軽いことか、とても嬉しいことです。」と語ってくださいました。サロンは笑顔がいっぱいです。皆さんも足を運んでみませんか？

あなたの



Q このマークの駐車場は誰のため？

公共施設やデパートの駐車場では「車いす」のマークを見かけます。

ある日、そのスペースに駐車し、入り口の方へ走っていく人を見ました。私の娘は、足が不自由ですが、結局、入り口から遠い場所への駐車を余儀なくされ、憤りを感じます。

このマークがある駐車スペースは体の不自由な方のためではないのですか？



A

町では、福島県人にやさしいまちづくり条例に基づき、高齢者や障害のある方に配慮したやさしいまちづくりを推進しています。

車いすマークが描かれ、他の駐車スペースより幅が広くとられているのは、障害を持つ方(車いす利用者等)が車を乗り降りする際に、ドアをほぼ全開しなければならぬところから、一般の駐車場での利用が困難だろうと設置されているスペースです。

一般で利用する方と本当に必要とする方との間でのトラブルも起きています。障害者用駐車場は、誰もが住みやすいまちづくりを願う一つの象徴です。



●四つ葉マーク

障害を持つ方が運転する場合に、若葉マーク(初心者)、紅葉マーク(高齢者)と同様に四葉マークが、障害者用マークとして使われています。四葉マークを表示している自動車に無理な幅寄せや追越しをすると道路交通法違反となります。また、心無い方の悪用は絶対に阻止しましょう。

健康診査は、あなたの体を知る大切な検査です
定期的に受診して、自己管理に努めましょう

4月27日(火)~ 婦人がん検診

乳がん・子宮がん・骨粗鬆症検診

6月21日(月)~ 総合健診

結核・基本・胃がん・大腸がん
肺がん・前立腺がん・歯科健診

昨年、町の健康診査を受けた方や今年で30歳及び61歳になる方には、健診録を事前にお届けします。(平成17年3月31日現在)

次の項目に該当する方は、お早めにご連絡ください。

- ◇今年初めて町の健康診査を希望する方
- ◇昨年受診しなかった方で、今年は健診を希望する方
- ◇健診録が届いたが、今年は受けない方
(職場健診・人間ドックを受ける・妊娠中などの理由にて)
- ◇30歳未満だが健診を希望する方

*結核健診以外の健診は、全て30歳以上の方が対象となりますが、16年度から30歳未満の方でも健診料金を実費にて(全額負担)受診することができますようになりました。

*50歳以上の乳がん検診は、偶数年齢の方が対象となります。奇数年齢の方が乳がん検診を希望される場合は、ご連絡ください。

健診の日程と詳細等については、16年度保健事業予定表をご覧ください。

(広報なみえ3月号と一緒にお配りしたピンクの大きな用紙です。)

● 子宮がん・乳がん・骨粗しょう症検診日程表 ●

月 日	受付時間	対象地区	場 所	個人負担金
4月27日(火)	8:30~9:30	苅 野	ふれあいセンター なみえ 1 階	子宮がん…………… 700円 乳がん 30~49歳…………… 700円 50歳以上…………… 1,500円 (検査方法が違うため 料金に差があります) 骨粗しょう症……………1,000円 70歳以上はすべて無料
	13:00~14:00	7・8区、佐屋前、上ノ原 川添南、牛渡、樋渡		
4月28日(水)	8:30~9:30	1~6区・幾世橋		
	13:00~14:00	高瀬・請戸		
4月30日(金)	8:30~9:30	大堀・川添北	津島公民館	
	13:00~14:00	津 島		
5月6日(木)	8:30~9:30	ふれあいセンターなみえ 1 階		乳がん検診のみです (50歳以上の方) ※子宮がん・骨粗しょう症は実施 しません
	13:00~14:00			
5月7日(金)	8:30~9:30			
	13:00~14:00			

予防接種は、大切なお子さんへのプレゼント

子どもは、成長する過程でたくさんの病気にかかります。軽い病気もあれば、命に関わる重い病気もあります。病気を防ぐために「転ばぬ先の杖」として、免疫をつけてあげることは大切なことです。

予防接種は、大きくなってから喜んでもらえる、お子さんへのプレゼントです。
必ず接種しましょう。

4月には、ポリオの予防接種があります。
3か月～7歳半まで受けられますが、出来るだけ小さい頃に受けることをお勧めします。

▷ポリオ実施日

	請戸・大堀 荻野地区	浪江・幾世橋 地区	津島地区
1回目	4月7日 (水)	4月13日 (火)	4月5日 (月)
2回目	5月27日 (木)	6月4日 (金)	5月24日 (月)

また、今年より麻疹・風疹の予防接種が1年を通して受けられます。1歳になったら出来るだけ早く接種しましょう。

お子さんの予防接種については、ふれあいセンターなみえ内健康福祉課健康係の保健師にお気軽にご相談ください。

平成16年度保健事業予定表で、佐藤内科医院の予防接種実施時間に誤りがありました。
ここに訂正してお詫び申し上げます。

(正)	(誤)
月火水金	月～金
8:30～12:00	8:30～12:00
13:30～15:00	13:30～15:00
17:00～18:00	17:00～18:00
木土	土
8:30～12:00	8:30～12:00

虫歯ゼロ おめでとう



3歳6か月児健診で虫歯がゼロだったお子さまたちです。

*掲載した写真をご希望の方は、保健師に申し出て下さい。



木村 颯花ちゃん
(立野)



吉田 龍平くん
(大堀)



影山 夏菜ちゃん
(棚塩)



森 愛梨香ちゃん
(加倉)



長谷川海斗くん
(幾世橋)



山根 朋己くん
(幾世橋)



表 純嗣くん
(幾世橋)



門馬 史朗くん
(下津島)



柴 亜華音ちゃん
(請戸)



牛来 大介くん
(川添)

4月の休館日

5日(月) 12日(月) 18日(日) 19日(月) 26日(月) 29日(祝)

5月の休館日

3日(祝) 4日(火) 5日(祝) 10日(月) 16日(日)
17日(月) 24日(月) 31日(月)

浪江町図書館 ☎ 34 - 5024

開館時間 9:30 ~ 18:00

URL <http://www.town.namie.fukushima.jp>

E-mail tosyo@town.namie.fukushima.jp



読んでみませんか

文学

残虐記 桐野夏生著 (新潮社)

天の瞳 あすなろ編Ⅱ 灰谷健次郎著 (角川書店)

鏡よ、鏡 赤川次郎著 (角川春樹事務所)

暁の天使たちシリーズ 茅田砂胡著 (中央公論新社)

一般書

母さん、ぼくは生きてます アリ・ジャン著 (マガジンハウス)

玄米発酵食品で赤ちゃんができた (地湧社)

和の美を育む 木村孝著 (集英社)

激心 セルジオ・越後著 (廣済堂出版)

お知らせ

おはなし会 あ・の・ね

4月17日(土)・5月15日(土)

4月23日は子ども読書の日

近年、子どもの読書離れが指摘されていますが、読書活動は、子どもの感性を磨き、表現力や創造力を豊かにするために、とても重要だといわれます。家庭での子育てや学校教育の中でも、読書活動を積極的に取り入れましょう。

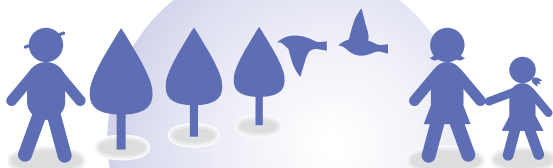

まちの事業宅急便

ついていきますか 防犯ベル

全国的に児童、生徒を狙った声かけ、連れ去り事件が相次いだことから、浪江町教育委員会では事件を未然に防ぎ、子どもたちの身の安全を守るため、町内の小中学生約2,300名を対象に防犯ベルを配布しました。

浪江小1年の児童に「これは、何に使うものですか。」と尋ねると「知らない人に連れていかれそうになったらこのヒモをひっぱって音を出すんだよ。」と子どもたちの防犯意識も十分伝わっているようです。

▷防犯ブザー購入事業費

1,215,375円(防犯ベル@525円)



問合せ
申込み
電話
ファックス
メールアドレス
ホームページアドレス
フリーダイヤル

小規模修繕契約の 希望者登録制度

浪江町では、16年度から小規模な修繕にかかる契約を希望する方の登録者制度を設けました。

この制度は、小規模な修繕契約(30万円未満)を希望する方を登録し、発注時にこの登録された方を業者選定の対象とすることによって、競争入札参加資格を有しない方にも、受注機会を拡げようとするものです。

▽登録できる方
浪江町に主たる事業所を有する方(個人・法人は問いません)

▽登録できない方
浪江町に主たる事業所を有しない方及び浪江町競争入札参加資格を有する方

▽対象業種(5業種まで登録可)
ガラス類・障子・襖・大工・クロス・瓦屋根・トタン屋根・錠鍵・畳・雨樋

▽登録方法
4月5日(月)から総務課財政管財係にて受け付けを開始します。郵便又は、電話でも受け付けします。

申 問 総務課財政管財係
TEL 3410237

とってもお得な 割引前納制度

4月上旬に「国民年金保険料納付案内書(納付書)」を被保険者の皆さんに送付します。国民年金保険料は、

その納付書により納めていただくこととなりますが、保険料を1年分又は6か月分まとめて納める「割引前納制度」がありますので、ご利用ください。

なお、納付期限は4月30日(金)となっております。

毎月納付をした場合(月額 13,300円)			
1年分	6か月分	(月額×6か月) 79,800円	割引前納制度を利用した場合
	12か月分	(月額×12か月) 159,600円	
1年分	6か月分	79,150円 (650円お得です)	
	12か月分	156,770円 (2,830円お得です)	

問 住民生活課住民係
TEL 3410230

固定資産縦覧帳簿 を縦覧できます

町では、土地と建物の評価額が記載されている「固定資産縦覧帳簿」の縦覧を行います。納税者の方は、土地や建物の価格などの確認ができます。

縦覧は、無料です。

▽縦覧期間
4月1日(木)～5月31日(月)
土・日、祝日を除く
8時30分～17時

▽縦覧場所 役場1階 税務課
*印鑑を持参してください。
問 税務課課税係
TEL 3412135

相馬野馬追祭 出場者募集

一千有余年の歴史と伝統を誇る国指定無形文化財相馬野馬追祭が7月23日・24日・25日の3日間に渡り、今年も盛大に開催されます。

当標葉郷は、歴史的に浪江町・双葉町・大熊町三町が一つの郷であり、相馬藩南の要でした。標葉郷からは、50余騎の騎馬武者が出陣し、その伝統を子々孫々まで継承しています。

開催にあたり、出場者を募集していますのでぜひご参加ください。

▽参加内容
一般騎馬(乗馬にて出場)
徒歩侍(徒歩にて出場)
螺 役(法螺貝吹奏者)

▽申込締切 4月30日(金)
*説明会を開催します。

申 問 産業振興課商工水産係
TEL 3410245
日程等、詳細は別途通知します。

浪江町民ゴルフ 大会参加者募集

▽開催日 5月22日(土)

▽開催場所 富岡町「リベラルヒルズゴルフクラブ」

▽募集人数 120名
▽参加資格 町在住又は、町内に勤務する方
▽参加費 3千円
▽申込締切 5月13日(木)
申 問 徳田スポーツ・浪江ゴルフ練習場・事務局(役場総務課内 鈴木幸治) TEL 3410239

能力開発支援給付金

県では、新規高校卒業者等の早期就職を支援するため、県が指定する民間の教育機関の講座を受講して職業能力を高め、就職しようとする場合に、その受講経費を支給する能力開発給付金事業を実施しています。

▽対象者
今年3月、県内の高等学校等を卒業又は、県内在住で県外の高等学校等を卒業し、就職先が決まっていない方でハローワークに求職登録している方。

▽対象となる施設
OMPパソコンスクール・ソフトパレット・パソコン教室ならは・DaiKoパソコン教室・シップス・ニチイ学館原町教室

▽申込方法
対象訓練施設に受講手続きを行い、受講開始日の前までに、県に対する受講資格認定申請を行い、訓練を受講してください。

申 問 県商工労働部労働領域技能振興グループ
TEL 024152117300



労働保険の年度更新

事業主の皆さん、16年度の労働保険の年度更新する時期が近づきました。

4月上旬に福島労働局から送付される申告書と記入要領をよく読み、5月20日(木)までに最寄りの銀行、郵便局、労働基準監督署、福島労働局において手続きをしましょう。

問 福島労働局
024-536-4607

自動車税の納期限は5月31日です

自動車税の納税通知書は、5月10日頃に送付しますので、最寄りの金融機関又は郵便局でお納めください。

なお、自動車税の領収証書には継続検査用の納税証明書がついていますので、車検証と一緒に大切に保管し、車検の際に使用してください。

また、身体障害者手帳、戦傷病者手帳、療育手帳等を持っている方のために使用する自動車で、一定の要件に該当する場合は申請により自動車税が減免されます。

申請期限は5月24日(月)になりますので、お忘れなく手続きをしましょう。

申 福島県相双地方振興局県税部
0244-26-1127

自衛隊幹部候補生募集

防衛庁では、16年度自衛隊幹部候補生を次のとおり、募集しています。

▽受付期間

4月5日(月)～5月11日(火)必着

▽種目

一般、技術幹部候補生
歯科、薬剤科幹部候補生

▽試験

第一次試験 5月22日(土)
(飛行要員希望者のみ23日)

▽試験会場

日本大学工学部

*受験資格など詳細については、左記へお問い合わせください。

申 自衛隊原町募集事務所
0244-23-4712

警察官募集

県警察官採用候補者試験の特別募集を行いますので、お知らせします。

▽受験資格

昭和49年4月2日以降に生まれた方で、大学を卒業又は16年8月までに卒業見込みの方

▽受付期間

4月5日(月)～4月16日(金)

▽一次試験

5月16日(日)

▽募集職種・採用予定人員

警察官A―24名程度
警察官B―6名程度

申 浪江警察署庶務係

TEL 34-2141
福島県警察本部警務課人事係
TEL 0120-2716314

まなびとオリオン講座 浜街道シリーズ

双葉地方の歴史を学ぶ特色ある講座を開催し、県民カレッジについての意義を広く紹介します。

▽講座テーマ

「浜街道～見て歩く考える」

▽講師 山田 廣氏

▽内容 (富岡町文化財専門調査委員)

日程	場所	内容
6月5日(土)	富岡町文化センター	浜街道の概説より宿藩境まで
6月19日(土)	楢葉町コミュニティセンター	浜街道～木戸宿より竜田宿まで
6月26日(土)	双葉町民俗資料館	浜街道～熊川宿より長塚宿まで
7月3日(土)	富岡町文化センター	浜街道～竜田宿より富岡宿まで

▽対象及び定員 一般県民

4回とも受講可能な方 50名

▽募集期間

4月20日(火)～5月20日(木)

▽申込方法 浪江町中央公民館に備え付けの申込書を記入の上、提出

してください。
*希望者多数の場合は、抽選となります。

申 富れあいセンターなみえ内生涯学習課
34-2444

国民公庫の融資制度改革

国民生活金融公庫では、中小企業向けの事業資金融資を取り扱っています。

16年度の融資制度改革に伴い、利用しやすくなっていますのでお知らせします。

▽国の事業ローン

融資金額	4,800万円以内	
返済期間	運転資金	5年以内
	設備資金	10年以内
利率	年 1.65% (固定金利)	

*平成 16年 3月 10日現在

▽融資制度の主な改正内容

○第三者保証人等を不要とする融資の拡充

1,000万円↓1,500万円

○新創業融資制度の拡充

550万円↓750万円

問 国民生活金融公庫

0246-12517251

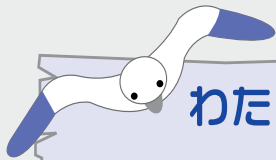

わたしたちのまち

(平成 16 年 3 月 1 日現在)

人口	22,150 人	転入	57 人
男	10,710 人	転出	61 人
女	11,440 人	出生	9 人
世帯数	7,033 戸	死亡	19 人

国勢調査に基づき増減された現住人口

※この欄に掲載を希望しない方は、届出のときに住民係に申し出てください。(敬称略)

お誕生

出生届は 14 日以内に (2 月)

こどもの名(性別)	親の名	住所
永田直嵩(男)	直大・弘美	幾世橋
佐藤摩奈(女)	孝徳・歩	権現堂
吉田匠吾(男)	和弘・三奈	高瀬
山口聖羅(女)	浩・真由美	幾世橋
石井秀人(男)	博和・悠子	北幾世橋
大越里輝(男)	祥一・恵子	酒田
松本日菜子(女)	秀幸・のり	加倉
勝山佳琳(女)	拓興・美紗	立野
森山俊輔(男)	教男・君枝	権現堂
西尾彩希(女)	洋・陽子	権現堂
千田稀菜美(女)	真吾・輝美	川添

お悔み

死亡届は 7 日以内に (2 月)

死亡者名	年齢	住所
松本ヤス子	86 歳	小野田
大槻正巳	87 歳	権現津
三瓶スイ子	67 歳	南津
久間清次	75 歳	加倉
松本千代	91 歳	権現堂
豊島政見	38 歳	権現堂
齊藤信	94 歳	権現堂
氏家茂江	83 歳	津世橋
百川彦江	77 歳	津世橋
鈴木トミ子	86 歳	牛渡
門馬輝子	71 歳	権現堂
佐藤安義	72 歳	権現堂
井戸川正	76 歳	権現堂
松野洋	61 歳	権現堂
紺野義	84 歳	権現堂
五十嵐子	89 歳	権現堂
佐藤光	75 歳	権現堂
矢吹松二	71 歳	宇添
木幡八重子	75 歳	権現堂

善意をありがとう

- コスモス保育園へ
岡部 栄子さん(権現堂) 交通安全お守り人形
- 門馬 孝義さん(権現堂)
- 井戸川正伸さん(川添) マット一式
- 津島公民館へ
佐々木房男さん(川房) 天皇両陛下写真・額



浪江町公共事業 評価の結果

浪江町公共事業評価システムでは、町が主体として実施する大規模公共事業について、公共事業評価委員会を組織し、事業の評価をすることとしています。今回は 2 回にわたって、次の案件について審議していただきましたので、その内容をお知らせします。

【審議の内容】 浪江町公共下水道事業

浪江町公共下水道事業については、継続して事業を行うことは妥当であるとの答申を頂きました。しかしながら、事業目標の一つである水質の保全については、目標達成のために下水道事業のみならず全町的な取り組みにより実施することを要望するとの意見を頂きました。

浪江南工業団地造成事業

浪江南工業団地造成事業については、具体的な計画・ビジョンを構築すべきであるとのご意見を頂き、継続して審議することとなりました。

TEL 3410240
企画調整課企画係

高齢者 筋力トレーニング 教室生募集

浪江町と社会福祉協議会では 65 歳以上の方で、最近歩幅が小さくなった方、すり足になった方、足腰が弱って歩くのが面倒になった方等を対象に足腰の筋力トレーニング教室を開催しますので、ご参加ください。

▽日時
16 年 5 月、17 年 2 月
月曜日コース及び木曜日コース
(各 40 回) 10 時から 12 時

▽場所

老人憩の家やすらぎ荘
(マイクロバス送迎)

▽募集人員

月曜コース 20 名
木曜コース 20 名

▽費用

※定員になり次第締め切ります。
1 回 200 円
(やすらぎ荘使用料として)

▽申込方法

4 月 15 日(木)から受付を開始します。
サンシャイン浪江(蒲原)又は、ふれあいセンターなみえ健康福祉課
高齢者係までお越しください。
※電話での申し込みは、ご遠慮ください。

TEL 3416658
申・函 サンシャイン浪江

ふれあいセンターなみえ健康福祉課
高齢者係
TEL 3414593

マリンパークなみえ
★映画情報★
毎週第 2・4 土曜日開催
10 時 30 分

あなたの出会い
応援します
今月の結婚
相談所開設日
4 月 12 日(月)
女性の方も気軽に
お越しください。



漁港の春

コウナゴ漁が

春の活況を告げる

風物詩となっています。

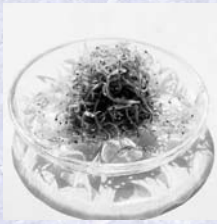

又一水産加工場

請戸地区の海岸沿いには、コウナゴを天日干しするせいろがざらりと並び、銀白色の姿が広がっています。水揚げしたかごいっばいのコウナゴは、市場で競り落とされ、すぐさま近くの加工場へ運びます。熱湯でゆでた後、せいろに広げて春の光と潮風にさらし、乾燥させます。風下に立つとコウナゴの風味良い香りに鼻をくすぐられました。従業員たちはコウナゴを乾きやすくするため、手でほぐす作業などに追われています。コウナゴは今がまさに旬です。カルシウムやリン、鉄分やビタミンDの多いコウナゴは自然の恵みを含んだ健康食品です。

風散歩

▽広報なみえを担当して3年、瞬間間に時間は過ぎました。その時間は、私にしっかりと刻み込まれたものがありました。風土の美々・人との出会い・祭りの感動…。これからも心の中に冒険を持ち、粋な浪江町を見つけていきたいと思えます。4月は、新鮮な気分を満たした新たなスタートの季節です。▽桜ほど日本人に愛される花はないのではないのでしょうか。桜の開花期間は短く、また散りゆく姿も美しいといわれます。桜は人の心を惹きつけてやまない日本の花です。今年は、どんな桜花を魅せてくれるのでしょうか。

(桜)

¥ 今月のお納めもの

軽自動車税……………全期
国民年金……………4月分
上下水道料金……………4月分
便利な口座振替をご利用ください。

納期限内に忘れずに納入しましょう。

+ 休日診療のお医者さん

4月4日(日) 耳鼻咽喉科ふたばクリニック ☎33-1133(双葉)
11日(日) 石川医院 ☎33-2006(双葉)
18日(日) 松本耳鼻咽喉科医院 ☎34-1187(浪江)
25日(日) 佐川外科麻酔科医院 ☎34-4005(浪江)
29日(祝) 石田医院 ☎33-2013(双葉)
5月2日(日) 酒井クリニック ☎23-0075(双葉)
3日(祝) 賛天堂渡部医院 ☎34-2601(浪江)
4日(祝) 志賀医院 ☎34-2771(浪江)
5日(祝) 玉井医院 ☎34-3165(浪江)
9日(日) 佐藤内科医院 ☎34-5761(浪江)

休日歯科 診療当番医

4月4日(日) 柚原歯科医院 ☎35-5381(浪江)
11日(日) 蒲生歯科医院 ☎25-2061(樫葉)
18日(日) 石川歯科医院 ☎35-3336(浪江)
25日(日) 穴田歯科医院 ☎22-3522(富岡)
29日(祝) 栗山歯科医院 ☎35-3216(浪江)
5月2日(日) 佐山歯科医院 ☎32-5578(大熊)
3日(祝) 川崎歯科医院 ☎33-2047(双葉)
4日(祝) 木村歯科医院 ☎22-2600(富岡)
5日(祝) 泉田歯科医院 ☎34-4832(浪江)
9日(日) すずき歯科医院 ☎27-4100(広野)

水道修理 当番店

4月1日～4日 榊 叶 屋 ☎34-6111
5日～11日 有 山 水 社 ☎35-5796
12日～18日 榊 ナミ工 設備 ☎35-3540
19日～25日 双葉設備工業(株) ☎34-2077
4月26日～5月2日 ヨモギタ設備(株) ☎35-3326
3日 榊 浅野 設備 ☎35-5273
4日 有 阿 部 管 工 ☎34-3655
5日 大浦設備工業(株) ☎34-3714
6日 榊 小黒設備工業 ☎35-2582
7日 榊 叶 屋 ☎34-6111
8日 有 山 水 社 ☎35-5796
9日 榊 ナミ工 設備 ☎35-3540
10日～16日 双葉設備工業(株) ☎34-2077