



5

2005 MAY

なみえ



◀ 中学入学の頃、
現マネージャーを務める
弟の原田静雄さん(右)との
思い出の一枚。



◀ NHKのど自慢全国
コンクールのステー
ジで、「相馬流れ山」
を披露。
左が兄の保久さん、
右は姉の綾子さん。



▲ 昭和47年 とうや
師匠 我妻桃也先生とのひとこま。



▲ 「じゃがいもの会」
森進一さんとのひとこま。

プロフィール

昭和17年、浪江町に生まれ育つ。

昭和35年、第14回NHKのど自慢全国コンクール民謡の部で福島県代表となり、翌年に我妻桃也先生の内弟子となる。

上京後、「長持唄」でレコード界にデビューし、民謡歌手への道を歩む。

昭和56年には松尾芸能賞歌謡芸能部門で「歌謡芸能賞優秀賞」を受賞したのを契機に、日本を代表する民謡歌手の地位を確立。

趣味はゴルフ、園芸、水彩画など多才である。特に水彩画では「原田直之スケッチブックの旅」を出版するほどの腕前である。

現在は、「じゃがいもの会」のメンバーとしてボランティア活動などにも活躍の場を広げています。

浪江町観光親善大使の誕生

浪江町出身の
民謡歌手

浪江町出身の
民謡歌手

伝えたいものがある
甘ずっぱい思い出のふるさと
なみえまち

「浪江町」を 全国に発信



風を聴く
—原田直之氏像

日本画家 室井東志生氏
下郷町出身

浪江町観光協会では、豊富な観光資源や特産品の売り込みに力を入れています。このたび、町を広く全国に宣伝するために、浪江町高瀬出身の民謡歌手である「原田直之さん」の全国的知名度に注目し、浪江町観光親善大使としてのご協力をお願いしました。

に鑑賞していただくため、サンシャイン浪江に展示させていただきます。ぜひ鑑賞ください。今後は「浪江町観光親善大使 原田直之さん」のネームバリューを活用させていただきます、全国に「浪江町」の名を発信していきます。

原田直之さんは、「全国各地で開くステージで、美しい海や大堀相馬焼など浪江町の魅力をPRしていきたい。」と、快く引き受けていただき、さらには原田直之音楽事務所から40号大作の肖像画「風を聴く」（室井東志生画伯作）をご寄贈いただきました。

肖像画は、多くの皆さん



原田さんの 生家を 訪ねました



原田 保久さん(左)
原田 吉雄さん(右)

直之さんの兄で源流会大師範でもある原田保久さんと、民謡原田会浪江地区原田直之後援会会長を20年程務め、自らも名取をとる原田吉雄さんにお話を伺いました。

直之さんは、高瀬字根本内に7人兄弟の五男として、保久さんは長男として生を受けました。

保久さんは、昭和33年に弟直之さんとともに民謡を始めてから現在に至るまで、浜通り地区を中心に南は北茨城まで民謡を広めていた立役者です。

舎弟を思ふ気持ちから民謡の活動にも熱が入り、さらに直之さんのご活躍は、感激も

ひとしおのことと思います。

昭和35年、第14回NHKのど自慢全国コンクール福島県代表になったステージでも、直之さんとともに、姉の末永（旧姓 原田）綾子さんがお囃子を、保久さんが自己流で学んだ尺八を披露しました。

直之さんが民謡界への第一歩を踏み出した師匠我妻桃也先生の門を叩いたときも、保久さんは直之さんの後ろ姿を優しく、そして力強く見守っていました。

昭和41年、民謡原田会を結成。

原田会のスローガンは、「民謡を通じて明るい家庭と社会づくり」とのこと、ふるさとの唄を大切に歌い続けていく心が大勢のファンによつ

て支えられています。

保久さんは、「町内には民謡を志す仲間がたくさんおり、ふるさとの心を唄にのせて伝えていきます。観光親善大使に就任したことは、本人もふるさと浪江町のためになるならと話しており、嬉しい限りです。遅ればせながら、多いに利用し、町のPRに活用して欲しいです。」と語ってくださいました。

また、吉雄さんも「後援会では毎年、原田直之チャリティゴルフ大会などを開催し、ふるさとに貢献しよう」と努力してきました。このたびの観光親善大使においても全面的に支援していきたい。」と心強いお言葉をいただきました。

会場には、大漁旗、
幟旗、大樽酒などを
展示し、活気あふれ
る中でのPR活動
を展開しました。

大漁旗が
たなびく

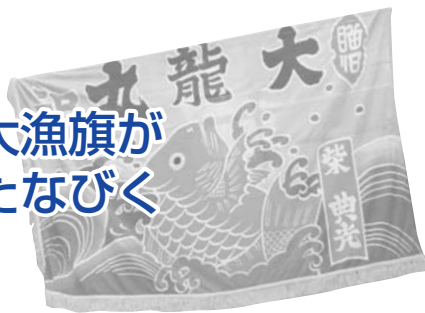

浪江町観光協会では3月28
日、仙台市「メルパルク仙台」
で開催された「原田直之 春
のグルメショー」の会場で、
浪江町の観光物産キャンペー
ンを実施しました。

仙台市にて
観光
キャンペーン



喜びの声

大堀相馬焼
ヒビと駒絵がある有名な焼き物だね
新しいデザインもあって、
イメージが変わったわ

小女子
自然の香ばしい
味だね

山ウド、自然薯
新鮮で安全、
しかも安い

地酒
3つの味を御猪口で一杯、
つまみは小女子と
大満足です

焼そば
太い焼そばは
珍しいわね

観光協会に 思いを馳せる

観光協会に寄せる参加者の声を
インタビューしましたので、
ご紹介します。



浪江町は、手打ち自家製麺でおいし
い焼そばを提供する飲食店が多く、こ
の味を広く一般の方にも味わってい
だきたい、そしてぜひ浪江町に来て召
し上がっていただきたいと「なみえの
名物焼きそば」を商品化しました。

産地直販の品物は、お客さまが喜
び、その売れ行きに私たちも笑顔に
なります。

個人でのPR活動では心もとないの
ですが、観光協会のチャンネルを活用し、
全国に浪江ブランドをPRしていきたいです。



鈴木昭孝さん
(権現堂)

観光協会での会議の時に「原田直
之さんをぜひ観光大使にどうだろう」
と発案しました。

イベントでは浪江町の位置が分か
らないという声が多く聞かれましたが、
ふるさとの有名人の起用で原田さん
の地元ともなれば、全国に浪江町の
名を発信していけると期待しています。
一役かっただけだ原田さんに感
謝し、最大限に活かしていきたいです。

民謡会に原田直之あり、
そして
浪江町に
原田直之
あり。



井戸川正伸さん
(川添)

物産展では原田直之ショーともあり、
お客さまのノリが良かったです。これ
をきっかけに原田直之さんの地元の特
産品ということで興味を持つきっかけ
となったのではないのでしょうか。

現在、観光協会のホームページを立
ち上げる準備中で、会員の店を紹介す
るサイトや販売（購入）もできるサイ
トの掲載で誘客を図ります。

また、旅館、漁業、窯業、農林業、
飲食とあらゆる分野の人材がメリット
ある事業展開をしていき、活気的な会
をつくることが懸命となるでしょう。

観光、商工、
農林水産などへ
の波及に今回
のイベントは
手ごたえを感じ
ました。

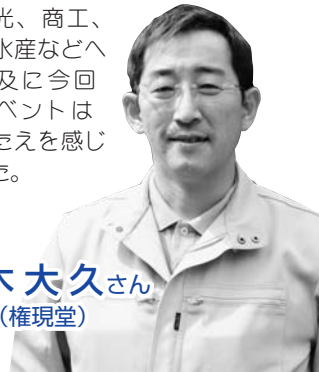

鈴木大久さん
(権現堂)



今回のキャンペーンには、観光協会会員の請戸海産商組合、大堀相馬焼陶器組合、津島直売所などが参加し、旬の小女子や山ウド、伝統工芸品大堀相馬焼、地酒の宣伝などを行い、訪れたお客さまからは大好評をいただきました。
今後とも機会あるごとに「民謡歌手原田直之のふるさと浪江町」、「民謡のふるさと浪江町」としてキャンペーンを実施していきます。



▲直之さん自らが書いた大皿を焼いて記念に手渡しました。



おわりに

原田直之さんの歌の世界を振り返れば、そこにはふるさとの唄があり、温かいぬくもりがありました。ふるさとの心を伝える原田さんの故郷はこの浪江町です。
海があつて、山があつて、人がいて、おいしいものが溢れるふるさと浪江町。
その郷愁を、全国の皆さんに思い浮かべていただき、ふるさとの心にふれていただきたいと思います。

請戸海産商組合から参加しました。
「はじめて食べておいしかった」「まだ欲しい」

リピーターたちの声がはしゃぎます。

請戸産の小女子やシラスは、県内外の物産展で好評を得ています。自然の恵みで添加物もなし、値段も手頃です。

おいしいものは必ず売れるものです。おいしさは、どこにも負けないという自信を持ってお勧めしています。

観光協会では、一人の力ではなく、会員一人ひとり、町民一人ひとりが力を合わせて、観光、イベントなどとの連携による町ぐるみの活動として盛り上げていきたいものです。

柴 タケ子さん
(請戸)



町を代表する特産品である大堀相馬焼は、全国各地でも知名度が高く、特徴であるヒビ、駒絵、二重焼の焼き物は、誰しも一度は手にしたことがあるでしょう。

原田直之さんには浪江町の可能性を見いだしていただくようご期待しています。

宣伝物販活動では、お客さまに楽しく買い物していただき、買えてよかったと感じていただけるよう、おもてなしの心を大切にしています。

今後は、観光協会が土台となって、町中が人で賑わうような浪江町にしていき、町民皆さんのおもてなしの心をもって迎えていきたいです。

志賀隆次さん
(大堀)



町長から行政報告をします

国内外の情勢

▼イラク民主化の行方を占う国民議会選挙が1月30日行われ、推定で58%の投票率が示したのは、新生イラクへの大きな期待です。イラク戦争の正当性についての議論はありますが、一連の政治プロセスの最初の関門を通過し、国造りに向け大きな一歩を踏み出したところであり、何よりもイラク人自らが代表を選ぶという歴史的意義は非常に大きいものです。▼北朝鮮問題では、2月10日「核問題に関する6か国協議への参加を無期限中断する」との声明を発表し、さらに「自衛のための核兵器を製造した」と明確な表現で核保有を宣言しました。北朝鮮の唐突な動きの真意は不明ですが、国際社会には到底受け入れられない暴挙で、北朝鮮の核問題に関する6か国協議への無条件かつ速やかな参加と拉致問題への誠実な対応を求めます。

国の財政状況

公債費残高が膨らみ、公債費の元利償還に充てる国債費が政策経費を圧迫するなど依然として構造的な厳しさが続いており、持続可能な財政を構築することが重要な課題で、2010年代初頭の基礎的財政収支の黒字化を目指し、歳入・歳出両面からバランスのとれた財政構造改革を進めることが必要とされており、これに取り組むに当たって、次の3点を踏まえる必要があるとしています。

第1

社会保障制度の見直しが不可欠であり、将来にわたり持続可能な制度を構築するには、年金、医療、介護等を総合的に捉え、給付と負担の規模を国民経済の「身の

丈」にあったものとするを旨と目指しています。

第2

少子・高齢化やグローバル化等の大きな構造変化に対応し、「あるべき税制」を構築していかなければならないとしており、税制改革の具体化に取り組むとしています。

第3

持続的な財政の構築には、国・地方を通じて取り組む必要があるとしており、国と地方の「三位一体改革」については、地方の権限と責任を拡大し、必要な行政サービスを地方自らの責任で選択できる幅を拡大するとともに、国・地方を通じた行政のスリム化を図ることが重要とされています。

政府の17年度予算編成

これまでの改革断行予算という基本路線を継続し、構造改革を一層推進し、活力ある経済社会と持続的な財政構造の構築を図るため、歳出面については、歳出改革路線を堅持・強化する方針の下、「聖域なし改革」を行うとしています。

町の17年度予算編成

国・県の厳しい財政状況を勘案しながら「地域経済の活性化・安定した雇用の実現」、「豊かな暮らしと長寿社会」、「教育・文化・スポーツの振興」などを柱に緊急性、重要性、将来性などを勘案しながら予算編成を行っています。

なお、現在、新長期総合計画を策定することと作業を進めており、計画の核となる事業については18年度以降実施することとし、継続事業の早期完了を図ります。

●一般会計●

70億8,000万円（対前年比9.2%減）

大幅減の要因は、減税補てん債一括償還に伴う借換債がなくなったこと、さらに、浪江小学校大規模改修事業や堆肥センター等大型事業の終了によるものです。

●特別会計●

（11会計の合計）

60億4,302万2千円（対前年比1.9%減）

●水道事業会計●

収益的収入	3億6,692万9千円	資本的収入	1億4,410万円
収益的支出	3億3,878万2千円	資本的支出	2億9,558万9千円

歳入

町税の大きな伸びは期待できず、三位一体の改革により前年度に増して財源の確保が不透明な状況となっていることから、財政調整基金等の取り崩しにより収支調整をしています。

歳出

義務的経費では扶助費が伸びていますが、人件費などの抑制に努めるとともに、公債費も償還元金がわずかながら減額となっています。

投資的経費では、補助事業の完了に伴い普通建設事業が減額する中、地域経済にも配慮し、単独事業を積極的に取り入れています。

17年度当初予算額

17年度重点事業 及び主要施策

長期総合計画

町の将来のあるべき姿、まちづくりの基本的方針等、今後の町の行政指針となる「次期長期総合計画」は、総合審議会の意見をいただきながら策定作業を進めており、基本理念、基本目標の案をまとめたところです。

そのうち、基本理念となる町の将来像とまちづくりの考え方を「なかよく みんな えがおで」とともに築こう安心のまち」と組み立てました。

なかよく

様々な交流機会を通して、町民同士や町を訪れた人、他の地域の人たちなど、誰もが仲良くなり、全ての人に親しまれる、自然と共生するまちづくりを目指します。

みんな

創造力が豊かで心たくましい人を育てるとともに、みんなで協力・連携し、町の将来を考えていくことで希望あふれるまちづくりを目指します。

えがおで

豊かな自然と温暖で過ごしやすい気候を生かしながら、町民が「安心」、「安全」、「安定」し、笑顔で生活が送れる快適で潤いあるまちづくりを目指します。

また、「安心」というキーワードは、住民アンケートでも福祉の充実が町民の望む町の姿であり、また、地震・台風などの災害

学校での殺傷事件など悲しい事件が後を絶たないことから、日常生活の安全を守る取り組みが重要とし、取り入れました。
さらに、食に関する安心の意味も込められています。

このように「老後」、「災害」、「食」に対して、そして「日常生活」全体に対しての安心ということが今後のまちづくりのポイントとして、まとめました。

その上に「安心できるまちづくり」の実現には、住民と地域、行政が一体となった取り組みが必要であり、「ともに築く」と表現しています。

また、この「なかよく」「みんな」「えがおで」の頭文字は、「な・み・え」を表し、分かりやすく表現することで町民に身近に感じてもらいたいと考えています。

現在は、目標の次に位置付ける施策の大纲を検討しており、逐次細部についても検討に入る予定です。

開かれた効率的な 町政の推進

地方分権の推進に伴い、町議会の果たすべき役割はますます大きくなっていることに鑑み、町政執行に係る最上位計画である基本計画を議会の議決事項として定めるための条例を提案しました。

また、本格的な高齢化社会の到来と高度情報化、国際化等、社会経済情勢の変化に的確に対応し、新たな行政課題や町民の多様な行政需要に即応した行政サービスの提供ができるよう組織機構の改革をします。
さらに、国・地方を通じて、行政改革は現下の最重要課題であり、これまでも増

して効率的で主体的な行財政運営の確立が求められているところであり、新たな行政改革大綱を策定します。

地域経済の活性化・ 安定した雇用の実現

予算の主なもの

なみえe-まちタクシーぐるりんこ	
運営補助	1,320万円
中山間地域等直接支払事業	4,135万4千円
中山間活性化施設付帯事業	950万円
緊急地域雇用特別事業	1,000万円
浪江町観光協会補助金	100万円
道路維持・新設改良事業	3億6,248万9千円など

農業の振興

国の新たな米政策改革を受け、16年度から3か年計画の浪江町水田農業ビジョンを作成し、取り組んでおり、16年度の成果と農家の意見を踏まえ、今年度の産地づくり交付金の見直しを行うとともに「安全・安心」「良食味・高品質」の米産地の推進を図るべくエコファーマーを推進します。

中山間地域

総合整備事業

16年度に中核施設である「つしま活性化センター」が完成し、地域特産品の加工や展示ができるとともに、地域住民の教養向上の場や憩いの場として、さらには都市住

民や児童・生徒等の交流農村体験の場など地域農業の振興と活性化が図られます。
17年度では農村公園等外構工事と公設民営による直売所の建設も計画しています。

観光関連

高瀬川渓谷は町の観光名所になっており、1月には大堀行政区長会、うつくしま森林隊、高瀬行政区等が中心となってボランティア組織「高瀬川渓谷を育む会」が設立され、高瀬川渓谷の自然を保全し良好なる景観、景勝地を提供できるようサポートしていただきます。

また、福島県の「元氣ふくしま、地域づくり・交流促進事業」に高瀬川渓谷が採択され、駐車場整備、石碑周辺整備、視点場整備、登山道案内板整備等が計画されています。

常磐自動車道路整備

田尻川橋下部工は順調に工事が進められており、4月には室原橋の下部工が着工となり、富岡から相馬間の整備に拍車が掛かってきました。

国道114号拡幅事業

道路本体工事が待望されている中、更地となった空地にまちづくり委員会と沿線住民のボランティアでパンジー、プリムラ等を植えました。

また、県で取り組んでいる「浪江の風景を読む会」では、浪江町の「なりたち」について意見交換を行い、官民一体となって景観に配慮した道路づくりについて検討しています。

自然との共生の推進

予算の主なもの

リサイクルハウス	48万2千円
ごみ集積庫設置補助	50万円
粗大ごみ回収処理事業補助	90万円など



毎年増加している燃えるごみを抑制するため、4月から白トレイ、ラベル、ボトル等のプラスチック製容器包装が資源ごみとして分別収集することになり、広報なみえ及びチラシ等を配布し、周知徹底を図っています。

また、使用済自動車の再生資源化等に関する法律（通称自動車リサイクル法）が1月から本格的に施行されたことにより、消費者が処理料金を新車購入時、または車検時に負担することになりますので、制度の啓蒙に努めます。

豊かな暮らしと長寿社会の推進

予算の主なもの

健康科学プラザ（仮称）用地費	1億3,591万8千円
特別養護老人ホーム・オンフル	
双葉増築補助金・町村会負担金	2億2,466万1千円
支援費	1億2,012万円
介護予防・地域支え合い事業	2,852万7千円
高齢者筋力トレーニング事業	512万円
結婚相談協力員、結婚仲介人報償費	156万6千円
放課後児童健全育成事業	3,082万1千円
消防施設整備費	2,634万5千円など

福祉行政

福祉行政を取り巻く状況の変化に適切に対応するには「保健・医療・福祉」の全般にわたり、円滑な運営を図る必要があると認識し、総合的な「保健福祉計画等策定委員会」の設置要綱を定めたところであり、15名の委員を選任しています。現在、喫緊の課題となっている少子化対策である「次世代育成支援対策推進法」に基づく市町村行動計画の策定に向けて議論をしています。

また、並行して障がい者計画についても議論しているところであり、取り巻く施策の変化やニーズの多様化に対応するため、県の障がい者計画や町の「長期総合計画」との整合性を図りながら、当町における課題を踏まえた計画の策定を進めます。

少子化対策

町では、平成9年度に結婚相談所を開設し、相談協力員のボランティア活動により、多くのカップル誕生に努力してきましたが、近年は、結婚観、価値観などの個人意識の変化や出会いの場が少ない等、様々な要因により結婚をまとめることが難しくなっています。また、要望に応えるべき打開策も見つからないなど手探りの状態が続いているため、今期定例会で結婚仲介人へ報奨金を支給する条例を提案しており、町に定住する後継者の結婚支援・推進が図られるとともに、少子化問題の改善と町の活性化が期待されます。

放課後児童クラブ

昨年4月から町内全小学校で実施して

おり、3月1日現在の利用状況は、浪江小59名、請戸小12名、幾世橋小8名、大堀小12名、荻野小11名、津島小6名です。対象者が小学3年生まででしたが、保護者から4、6年生の受け入れも強く要望されていますので、本年4月からは町内全小学校の放課後児童クラブで高学年まで受け入れの予定で準備を進めています。

保育事業

17年度の入所申込状況は、コスモス保育園170名、津島保育所25名、浪江町児童館45名です。また、16年度の特別保育の利用状況は、1月末現在で、一時保育が延べ725名、延長保育が延べ1,336名、のびのび広場が延べ678名、子育てサロンのびのびが延べ738名となっており、在宅児を育てる保護者に有効に利用されています。

消防防災対策

昨年の火災発生件数は30件で、うち放火の疑いがあるものが12件、被害額は1億2,424万4千円、林野焼失面積は2,029平方メートルという状況です。

消防団員には、火災予防活動に昼夜を問わず活動していただき、あらためて敬意を表するとともに、今後のご活躍をご期待します。

交通安全対策

昨年の町内の交通事故発生状況は、459件発生し、うち人身事故が115件、死亡者が2名、物損事故が344件となっています。本年に入り、1月には人身事故が5件発生し、5名の負傷者が出ていますので、交

通安全緊急対策として、交通事故多発地点へ啓蒙看板の設置、減速マーキング及びドットラインの設置を行ったところです。引き続き、関係機関と連携をとりながら事故防止対策の推進を図ります。

防犯対策

犯罪、事故のない明るく住みよい地域づくりを目指しスタートした浪江町地域安全パトロール隊は、隊員19名により専用パトロール車で浪江駅、ゲームセンター、通学路等を巡回し、未成年者の喫煙、自転車の無灯火走行、深夜の遊興に係る指導を実施しており、スタート時点での犯罪は約300件発生していましたが、昨年は199件まで減ってきました。今後とも地域安全パトロール隊等のご協力をいただきながら安全で安心な地域づくりに取り組みます。

教育・文化・スポーツの振興

予算の主なもの

外国青年招致事業	1,173万円
児童送迎用スクールバス購入等	407万8千円
町史編さん費	802万4千円
ふれあい教室	363万5千円など

学校教育

▼基礎基本の定着と個性伸張、開かれた学校づくりと保護者、地域社会との連携強化

に努めるとともに、一人ひとりの児童生徒の個性・能力・家庭環境・障がい等の実情を踏まえた生徒指導の積極的な展開及び児童生徒の被害や事故の防止に努めます。

▼17年度学級編成は、現在、小学1・2年生及び中学1年生で行っている30人学級以外の学年における少人数教育は33人学級で編成をします。

▼不登校児童生徒対策については、何らかの理由により不登校になった児童生徒に対し、学校生活への復帰を支援するため、在籍校と連携をとりつつ、個別カウンセリング、集団での指導、教科指導を組織的・計画的に行うための不登校児童生徒適応指導教室を17年度から郡内8町村共同で運営します。

▼軽度発達障がい等の早期発見に努めるとともに、二次障がいを起こさない指導・援助の在り方及び家庭教育の在り方について適切な研究を深めます。

さらに、請戸小学校にエレベーター及び障がい者用便所等を設置して、身体に障がいがあっても普通学級で学習できるよう施設整備を図ります。

生涯学習・スポーツ・文化の振興

▼生涯学習の振興では、人々が生涯にわたり、自己実現を図ることができるよう、生涯学習環境整備や地域の人材の積極的活用を図るなど、社会教育活動の充実振興を図ります。

本年は、住民相互の交流の場として京都・京都の旅を町民号として実施します。

▼青少年健全育成では、各種体験活動やボランティア活動を世代間交流事業を通して

ながら推進します。

▼津島公民館が、4月からつしま活性化センター内に移転します。旧公民館の利用方法については、生涯学習コミュニティセンターとして地域住民の方々に活用していただくよう検討しているところであり、両館あわせで、さらなる利用効果増大に努め、地域住民の生きがいづくりを推進します。

▼スポーツの振興では、明るく豊かで活力に満ちた社会を形成する上で不可欠で、住民の誰もが身近にスポーツを親しめる生涯スポーツ社会の実現を目指して、施設利用手続きの休日受付などに配慮を加え、地域スポーツ環境の整備に努めます。

▼文化の振興は、人々に感動や生きる喜びをもたらし、豊かな人生を送る上での大きな力になるものです。地域社会の活性化のために文化力の向上を推進します。



男女共同参画社会の推進

基本的には、全ての施策を男女平等の視点で行い、各種委員会、審議会等の付属機関の委員に、女性を積極的に登用します。

また、男女共同参画社会の推進にあたっては、まず住民の意識改革が必要なので、啓発活動を重点的に行うための行動計画づくりを行います。

5月は児童福祉月間

ちがうみんな ちがう夢 おんなじ大きな未来

児童福祉の理念である、すべての児童が、心身ともに健やかに生まれ育てられる環境づくりを推進するために5月5日の子どもの日から11日までを「児童福祉週間」としています。

児童手当

小学校第3学年終了前児童を養育している方に支給されます。申請の翌月から受けられます。

※所得制限あり

■手当月額

第1・2子＝5,000円 第3子以降＝10,000円

■申請に必要なもの

保護者名義の銀行普通預金通帳、年金手帳など

■児童手当を受給している方へ

①転出、婚姻、離婚、会社退職（厚生年金などへの加入による特例給付の受給者）、死亡などの場合は、消滅届の提出が必要です。過払い分が生じたときは返納となります。

②毎年6月1日現在の状況について現況届の提出がないと支払いが一時的に止まります。現況届が未提出で2年が経過すると、時効により受給する権利が消滅しますので、忘れずに提出しましょう。

特別児童扶養手当

心身などに障がいのある児童を養育している方に支給されます。※所得制限あり

児童扶養手当

父と生計を同じくしていない児童が育てられている家庭の生活の安定と自立を助けるため、児童の母や養育者に支給されます。父と生計を同じくしていても、その父に一定の障がいがある場合は支給されます。（公的年金を受給できる方を除く）

受給資格が生じた場合は、速やかに請求の手続きをしましょう。※所得制限あり

問 健康福祉課福祉係 Tel. 34 - 0227

財政状況をお知らせします

16年度下半期

一般会計補正予算

歳入

区 分	9 月 末 予 算 額	3 月までの 補 正 額	最 予 算 終 算 額
1.町 税	18億4,997万9千円	515万5千円	18億5,513万4千円
2.地 方 譲 与 税	1億9,984万2千円	1,469万2千円	2億1,453万4千円
3.利子割交付金	1,560万円	203万4千円	1,763万4千円
4.配当割交付金	100万円	92万9千円	192万9千円
5.株式等譲渡所得割交付金	10万円	191 万 7 千円	201万7千円
6.地方消費税交付金	1億8,190万円	2,798 万 3 千円	2億988万3千円
7.特別地方消費税交付金	1千円	0円	1千円
8.自動車取得税交付金	6,140万円	223万3千円	6,363万3千円
9.地方特例交付金	5,966万7千円	0 円	5,966万7千円
10.地 方 交 付 税	24億7,472万9千円	1億2,557万7千円	26億30万6千円
11.交通安全対策特別交付金	270万円	23万2千円	293万2千円
12.分担金及び負担金	7,062万6千円	△ 283万1千円	6,779万5千円
13.使用料及び手数料	8,519万6千円	△ 120万8千円	8,398万8千円
14.国 庫 支 出 金	3億648万6千円	△ 162万9千円	3億485万7千円
15.県 支 出 金	5億751万2千円	△ 2,683万6千円	4億8,067万6千円
16.財 産 収 入	4,713万5千円	△ 336万2千円	4,377万3千円
17.寄 附 金	50万1千円	100万円	150万1千円
18.繰 入 金	6億4,646万3千円	998万8千円	6億5,645万1千円
19.繰 越 金	2億1,097万7千円	0 円	2億1,097万7千円
20.諸 収 入	4億3,325万4千円	△ 8,114万2千円	3億5,211万2千円
21.町 債 (借入金)	9億5,280万円	△ 3,320万円	9億1,960万円
歳 入 合 計	81億786万8千円	4,153万2千円	81億4,940万円

歳出

区 分	9 月 末 予 算 額	3 月までの 補 正 額	最 予 算 終 算 額
1.議 会 費	1億2,833万2千円	12万7千円	1億2,845万9千円
2.総 務 費	12億1,622万4千円	7,578万9千円	2億9,201万3千円
3.民 生 費	16億2,304万6千円	6,444万6千円	16億8,749万2千円
4.衛 生 費	5億1,975万2千円	71万4千円	5億2,046万6千円
5.労 働 費	3,017万7千円	△ 6万3千円	3,011万4千円
6.農林水産費	10億3,017万6千円	△ 2,712万2千円	10億305万4千円
7.商 工 費	1億6,983万1千円	913万4千円	1億7,896万5千円
8.土 木 費	9億823万5千円	△ 1億314万6千円	8億508万9千円
9.消 防 費	3億3,273万円	822万2千円	3億4,095万2千円
10.教 育 費	9億6,696万3千円	△ 212万3千円	9億6,484万円
11.災害復旧費	417万5千円	354万6千円	772万1千円
12.公 債 費	11億4,249万4千円	△ 975万1千円	11億3,274万3千円
13.諸支出金	1千円	0円	1千円
14.予 備 費	3,573万2千円	2,175万9千円	5,749万1千円
歳出合計	81億786万8千円	4,153万2千円	81億4,940万円

水道事業会計補正予算

区 分	9 月 末 予 算 額	3月までの 補 正 額	最 予 算 終 算 額
収益的 収 入	3億6,666万8千円	420万7千円	3億7,087万5千円
支 出	3億3,625万6千円	313万2千円	3億3,938万8千円
資本的 収 入	1億2,600万円	△ 500万円	1億2,100万円
支 出	2億6,103万1千円	△ 300万円	2億5,803万1千円

* 収入額が支出額に対して不足する額は、内部留保資金で補てんします。

特別会計補正予算

区 分	9 月 末 予 算 額	3月までの 補 正 額	最 予 算 終 算 額
1.奨 学 資 金 貸 付 事 業	1,326万1千円	0円	1,326万1千円
2.文化及びスポーツ振興育成事業	364万5千円	0円	364万5千円
3.国 民 健 康 保 険 事 業	20億2,932万6千円	7,642万7千円	21億575万3千円
4.国民健康保険直営診療施設事業	1億1,922万1千円	144万3千円	1億2,066万4千円
5.老 人 保 健 事 業	22億8,315万4千円	△ 1億1,124万8千円	21億7,190万6千円
6.工 業 団 地 造 成 事 業	601万8千円	0円	601万8千円
7.宅 地 造 成 事 業	601万5千円	1,109万7千円	1,711万2千円
8.公 共 下 水 道 事 業	8億2,102万8千円	700万円	8億2,802万8千円
9.農 業 集 落 排 水 事 業	5,408万9千円	0円	5,408万9千円
10.介 護 保 険 事 業	9億6,000万円	4,502万円	10億502万円
11.財 産 区 管 理 事 業	776万8千円	0円	776万8千円
合 計	63億352万5千円	2,973万9千円	63億3,326万4千円

問 総務課財政管財係 TEL 34 - 0238

がんばります

17年4月1日付けで浪江町役場職員に採用になりました。
町民の皆さまのご指導をよろしくお願い致します。



健康福祉課 遠藤真知子（川添）



健康福祉課 板倉 芳樹（室原）



上下水道課 堀内 裕詞（酒田）



産業振興課 藤田 知宏（加倉）

緑の花と緑の町においでよ フェスティバル

日時 5月14日(土)・15日(日)
9時30分～

場所 新町通り



多彩な花木が咲き誇る季節となりました。毎年、緑のフェスティバルでは、種苗や花木の販売、ガーデニングコンテストなど来場者を和ませるイベントが催され、町中を歩く人々に美と安らぎを与えています。

問 産業振興課商工観光係 TEL 34-0245

5月16日～22日「春季行政相談強調週間」

春の行政相談所開設

総務大臣より委嘱を受けた行政相談委員が、国の仕事等についての苦情や要望、意見を受け付け、皆さんと役所等の間に入り、解決を促進するための相談に応じます。

町では、相談所を開設し、相談委員が応じますのでお気軽にご相談ください。

日時 5月16日(月) 9時～15時

場所 役場1階
第一行政相談室

相談委員 石井 禮子 さん
権現堂字本城16番地の4
TEL35-2077



問 総務課行政係 TEL 34-0235

就任のご挨拶

助役 松 永 勝



4月1日付けで助役に就任いたしました松永勝と申します。今まで町役場職員として仕事をしてきましたが、今度はすこし違った立場で行政に携わることになりました。今までの経験を生かしつつ新たな気持ちで努めるつもりであります。

今、町では、今後10年間のまちづくりの指針となります「次期長期総合計画（仮称）」を策定中であり、本年度の中ごろには完成の予定です。

17年度は、この新しい計画でのまちづくりがスタートする年でありますので、「みんなが安心して暮らせる町」をつくるため、町民の皆さまのご協力を頂ながら町長の補佐役として微力ではありますが一生懸命職責を果たす覚悟であります。今後とも同様、皆さまのご指導、ご支援をよろしくお願いいたします。

5月1日～7日「人権週間」

特設人権相談所開設

いじめや人権等で悩んだり、困ったりしていませんか。人権擁護委員があなたの相談に応じます。秘密は固く守られます。

開催日	5月6日(金) 10時～15時	6月1日(水) 9時～15時
場 所	役場1階 第一行政相談室	役場1階 第一行政相談室
相談員	青田 暁知さん (幾世橋) 岡田 里子さん (小野田) 苅宿 祝子さん (加倉)	青田 暁知さん (幾世橋) 鈴木 荘司さん (権現堂) 佐々木祐之さん (昼曽根)

問 住民生活課住民係 TEL 34-0230

浪江町は、福島県の最東端に位置し、浜通り地方の温暖な気候のもと水の辺り、山の辺りに恵まれた町です。

この居住環境に優れた自然や特色を生かし、ゆとりと安らぎのある住宅地を提供するため宅地分譲を行っています。
あなたの安らぎの場所を探してみましょう。

気候の暖かさ
人の心の温かさ
ほっとする町

浪江町
宅地

分譲地情報

酒田団地宅地分譲地

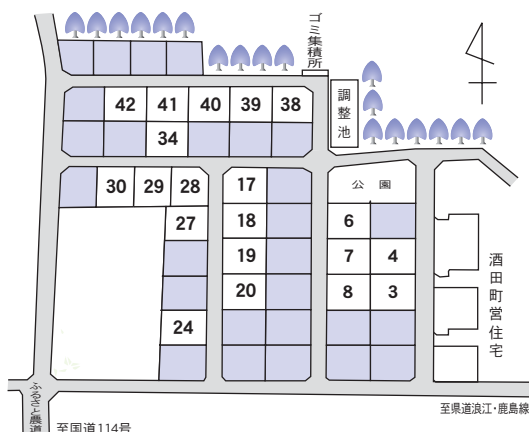

物件概要

- 所在地：浪江町大字酒田字上原地内
- 区画：21区画 ■ 都市計画：区域内
- 建ぺい率：60% ■ 容積率：200%
- 道路幅員：6.0m ■ 水道：浪江町上水道
- 下水処理：個別合併処理浄化槽（補助制度有）

公共・教育施設

浪江町役場3.3km・J R浪江駅3.0km・浪江中学校2.5km
苅野小学校2.1km・苅野幼稚園2.1km

土地面積及び価格表

区画番号	土地面積	m ² 当り単価(円)	販売価格(円)
3	370.46m ² (112.06坪)	15,000	5,556,900
4	370.32m ² (112.02坪)	15,000	5,554,800
6	369.91m ² (111.89坪)	15,800	5,844,578
7	370.19m ² (111.98坪)	15,800	5,849,002
8	370.19m ² (111.98坪)	15,800	5,849,002
17	362.70m ² (109.71坪)	15,800	5,730,660
18	369.64m ² (111.81坪)	15,800	5,840,312
19	369.91m ² (111.89坪)	15,800	5,844,578
20	369.91m ² (111.89坪)	15,800	5,844,578
24	365.30m ² (110.50坪)	15,800	5,771,740
27	341.07m ² (103.17坪)	15,800	5,388,906
28	334.08m ² (101.05坪)	15,800	5,278,464
29	339.03m ² (102.55坪)	15,800	5,356,674
30	345.84m ² (104.61坪)	15,800	5,464,272
34	342.68m ² (103.66坪)	15,800	5,414,344
38	335.19m ² (101.39坪)	15,000	5,027,850
39	343.73m ² (103.97坪)	15,000	5,155,950
40	342.03m ² (103.46坪)	15,000	5,130,450
41	342.03m ² (103.46坪)	15,000	5,130,450
42	342.94m ² (103.73坪)	15,000	5,144,100

御壇ノ西分譲地

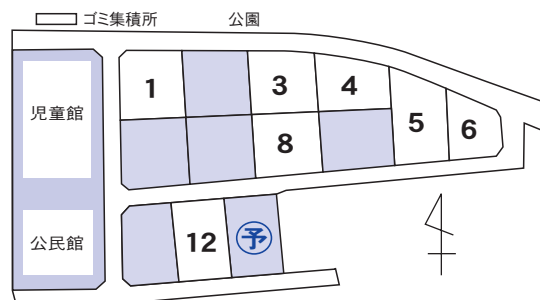

物件概要

- 所在地：浪江町大字請戸字御壇ノ西地内
- 分譲区画：7区画 ■ 建ぺい率：60%
- 容積率：200% ■ 道路幅員：5.0m
- 水道：浪江町上水道
- 下水処理：個別合併処理浄化槽（補助制度有）

公共・教育施設

請戸海岸0.2km・請戸小学校0.2km・請戸郵便局0.3km
浪江町役場4.7km・浪江東中学校4.4km・国道6号4.5km
J R浪江駅5.7km

土地面積及び価格表

区画番号	土地面積	m ² 当り単価(円)	販売価格(円)
1	333.26m ² (100.81坪)	12,200	4,065,772
3	319.09m ² (96.52坪)	11,400	3,637,626
4	286.54m ² (86.67坪)	11,400	3,266,556
5	371.20m ² (112.29坪)	12,500	4,640,000
6	245.62m ² (74.30坪)	12,800	3,143,936
8	322.24m ² (97.48坪)	12,500	4,028,000
12	327.94m ² (99.20坪)	12,700	4,164,838

御殿南分譲地

土地面積及び価格表

区画番号	土地面積	m ² 当り単価(円)	販売価格(円)
1	406.99m ² (123.1坪)	46,865	19,073,586
4	263.26m ² (79.6坪)	40,500	10,662,030
5	278.89m ² (84.3坪)	39,600	11,044,044
12	247.53m ² (74.8坪)	43,650	10,804,684
13	247.53m ² (74.8坪)	43,650	10,804,684
19	265.82m ² (80.4坪)	46,410	12,336,706
20	296.94m ² (89.8坪)	44,100	13,095,054
21	296.94m ² (89.8坪)	44,100	13,095,054
25	330.08m ² (99.8坪)	45,500	15,018,640
38	364.79m ² (110.3坪)	46,410	16,929,903
42	364.80m ² (110.3坪)	44,100	16,087,680
43	364.81m ² (110.3坪)	44,100	16,088,121
44	358.35m ² (108.4坪)	46,410	16,631,023

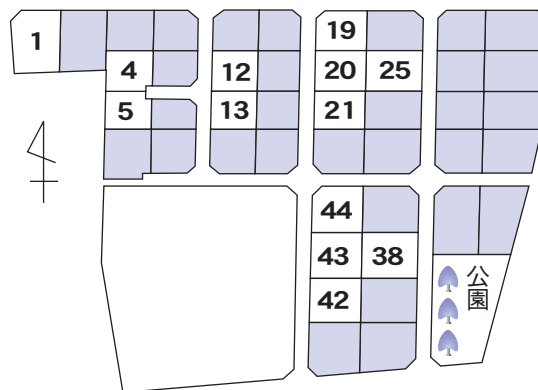

物件概要

- 所在地：浪江町大字権現堂字御殿南地内
- 区画：13区画 ■都市計画：区域内
- 建ぺい率：60% ■容積率 200%
- 道路幅員：5.0m ■水道：浪江町上水道
- 下水処理：公共下水道完備

公共・教育施設

浪江町役場0.3km・J R 浪江 駅0.8km
浪江小学校0.6km・浪江東中学校1.3km

上川原分譲地

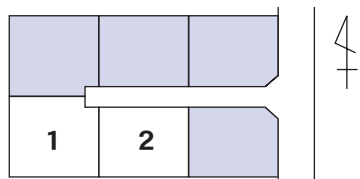

土地面積及び価格表

区画番号	土地面積	m ² 当り単価(円)	販売価格(円)
1	319.18m ² (96.55坪)	50,000	15,959,000
2	299.16m ² (90.49坪)	50,000	14,958,000

物件概要

- 所在地：浪江町大字権現堂字上川原地内
- 区画：2区画 ■都市計画：区域内
- 建ぺい率：80% ■容 積 率：200%
- 道路幅員：4.0m ■水道：浪江町上水道
- 下水処理：公共下水道完備

公共・教育施設

浪江町役場1.1km・J R 浪江駅0.6km
浪江小学校0.7km・浪江中学校1.2km

みどりヶ丘分譲地

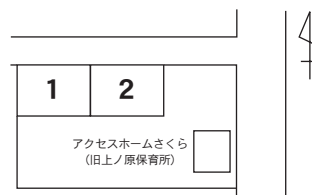

土地面積及び価格表

区画番号	土地面積	m ² 当り単価(円)	販売価格(円)
1	338.52m ² (102.40坪)	19,600	6,634,992
2	335.30m ² (101.42坪)	19,600	6,571,880

物件概要

- 所在地：浪江町大字田尻字みどりヶ丘地内
- 区 画：2区画 ■都市計画：区域内
- 建ぺい率：60% ■容 積 率：200%
- 道路幅員：5.0m ■水道：浪江町上水道
- 下水処理：個別合併処理浄化槽

公共・教育施設

浪江町役場3.7km・J R 浪江駅2.7km
大堀小学校1.8km・浪江中学校1.7km

■お問い合わせ

☎ 34-0238 浪江町役場総務課財政管財係

■申込方法

申込書、募集要項は役場2階総務課にありますので、直接お申し込みください。



▲苅野小学校の入学式



浪江小学校での交通安全啓発▲

新しい旅立ちの日 はじまりは青空でした

4月6日、新しい旅立ちの日を迎え、父母の手にひかれた町内の新1年生たちが入学式を迎えました。

また、春の全国交通安全運動が展開され、新入学児童らに交通安全を呼び掛けました。

入学者数

浪江小	109名
幾世橋小	30名
請戸小	20名
大堀小	34名
苅野小	27名
津島小	10名
計	230名
浪江中	139名
浪江東中	74名
津島中	19名
計	232名

人権擁護委員に任命

佐々木祐之さん(昼曾根、苅宿祝子さん(加倉)が人権擁護委員に任命されました。
基本的な人権を擁護し、人権思想の普及高揚に努める活動に期待されます。
任期は20年3月31日までです。



防霜対策本部を設置

4月15日、町では農産物の凍霜被害を未然に防ぐため、防霜対策本部を設置しました。農業委員会、JAふたばと連携し、霜注意報が発令された場合は、防災無線で町内全域に注意を喚起します。設置期間は、5月31日までです。



まちの話題

皆さんの身の回りにある楽しい話題、変わった話題などの情報を募集しています。
総務課秘書広報係 ☎ 34-0239

見せます！我らの底力

4月11日、町では中心市街地における市街地の整備改善及び商業等の活性化の一体的推進に関する法律に基づき、(株)東遊記(伊藤公明代表取締役)から申請があった中小小売商業高度化事業構想(TMO構想)を3月30日付けで認定しました。

同社は、本年1月に創立され、今年度は「国道114号の道の駅づくりと、ゆうゆう通り再整備に向けた原案づくりなどに取り組んでいきます。

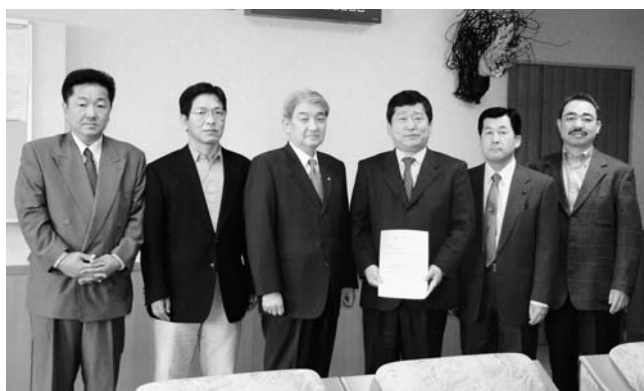

みんなのパワーでまちを元気に

このほど、農業振興や地域活性化に活躍する県内の営農団体を称える「豊かなむらづくり顕彰」のむらづくり部門に立野水田高度利用組合(山田四郎組合長)が選ばれました。

同組合は、効率的な機械運用を進め、地域農業全体の省力化、乾田直播栽培で省力・低コスト化、また転作作物として大豆栽培を進めており、地元の豆腐店と契約し、地産地消に貢献しています。





美しく舞う桜花の宴

4月11日頃から、待ちわびていた蕾たちが一気に花開き、訪れた人々も笑顔の花を咲かせました。

5日からは、桜祭り実行委員会による泉田川（請戸川）リバーラインのライトアップが始まり、約200個の竹灯籠^{たけどうろう}が夜桜を一段と美しく映えさせました。

また、満開を迎えた15日からは花火の競演や桜の空中散歩、屋台村、YOSAKOI 演舞などで桜祭りを盛りあげました。

あなたの笑顔にナイスショット

4月3日、第1回浪江町長杯パークゴルフ大会が開催され、約160名のプレーヤーが心地よい海風を感じながら、プレーを楽しんでいました。

大会に先立ち、国際パークゴルフ協会公認コースを取得したことを示す石碑が建てられたことを祝い除幕式が行われました。



事故ゼロは地域みんなの勲章です

4月11日、室原地区が高齢者交通安全モデル地域に指定されたことに伴い、高齢者交通安全指定地域講習会が開催されました。

交通死亡の約半数が高齢者ということから、モデル地区を指定し、事故防止に効果的に取り組むことを目的に実施されたもので、室原地区は国道114号、35号、高速IC工事での車両増加が見込まれるため、県内で2番目の指定を受けました。



◀参加者には
反射材が配られました

自然に包まれた「つしま活性化センター」待望の開所式

4月11日、津島地区の地域活性化の拠点となる「つしま活性化センター」の開所式が行われ、「一日も早く」という住民の願いが喜びとなりました。

施設では、農産物加工品の研究開発・販売ができるようになり、地域交流の場として活用されます。また、17年度にはゲートボール場や農村公園の整備がされ、17年11月頃に全面的に開館する予定です。



マリーゼ旋風で地域に活力みなぎる

このほど、2月1日に発足したJヴィレッジを拠点に活動する東京電力女子サッカー部「マリーゼ」の選手らが本庁を表敬訪問しました。

開幕した日本女子サッカーリーグ（なでしこリーグ）での活躍と、企業スポーツを通じた地元スポーツの振興に期待が寄せられます。



まちの元気は



にあり

「介護保険」 現場は今

介護保険サービスに思う



熊本隆一 さん
(室 原)

「福祉のまちづくり」は、今や行政だけの課題ではなく、企業や地域が一体となった広域的連携によりサポートしていくものとなっています。

今月号は、福祉の現場からの声をお届けします。

広報
サロン

町づくりは皆さんの声から始まります。
皆さんの声でつくる広報なみえに
皆さんもご参加ください。

私

は20数年間福祉の現場を歩んできましたが、これほどまで様々なサービスが利用できる、民間の営利企業までが福祉分野へ参入できることなど夢にも思いませんでした。保険料等の出費は増えたものの自分のライフスタイルにあわせたサービスが自ら選択できるようになるとは。

介護保険制度も6年目を迎え、今年は抜本的な改正に向けた最終ステージです。国は、保険料の負担年齢の引き下げや、利用者負担分の引き上げを検討しています。制度開始当初、こんなやり取りを聞いたことがあります。「家のじいちゃん介護度3で、あそこはあちゃん介護度1だと。もーがったな」。1か月に利用できるサービス限度額を金額で表現するため、もらえるお金が多いからと勘違いしたようです。介護度が高ければ当然介護の手間がかかるわけで、サービス量が多ければ、支払う利用料金も高くなります。介護度が低ければ、それだけ元気で負担も少ないということ、むしろ喜ぶべきことなのです。また、「年金から引かれる介護保険料、浪江は高いな」。これにも

理由があるのです。サービスのメニューがそれだけ豊富だということも要因の一つです。

在宅介護を基本とする介護保険制度ですが、核家族化の傾向によって、施設への入所希望待機者が大勢いるのも事実です。今年は特別養護老人ホームの増床とデイサービスセンターが新たにオープンする予定ですので、それらもある程度解消されるでしょう。私的には、サービス利用者の身体的、精神的状況にもよりますが、日中はデイサービス等の通所系とヘルパーさん等の訪問系サービスでサポートし、できるだけ我が家で過ごせればと考えています。

昨年、これまでお世話になった職場を離れ独立した今、多くの課題と向き合いながら、民間としての機能を発揮できる対処方法を模索しています。町内には私と同時期に独立した友人たちがいます。それぞれの理念に基づいた施設経営を目指し日々奮闘しています。こうした友人と互いに刺激しあひながら、良い意味でのライバルとして福祉のまちづくりにも少しでも貢献できたらと考えています。



私の 健康

宮林フチエさん
(請 戸)



体を動かすこと 栄養を考えること

毎日、テレビのラジオ体操を見ながら体を動かしています。教員生活をやめてから10年間は詩吟、詩舞、剣舞とやってきました。それを一区切りにして「老人クラブに入ってください」と、誘われたのをきっかけに今日までに至っています。

それに、ゲートボール、パークゴルフ、レクダンス、その他の踊り等、体を動かしているせいカ元気です。そのほか一日30食品の摂取にも気をくばっています。83歳になりました今、歯は一本も欠けていません。親に感謝しています。早寝早起き等、常に健康に努めています。日本は世界一の長寿国になりました。請戸地区にも、100歳の元気なおばあさんがいます。歩く姿など若い人もかかないません。あやかりたいと思います。

何事にも進んで参加し、楽しい日々を送ることが健康の源だと思います。

きっと だれかの力になれる

生きがいづくりは レクダンスで！



レクリエーション・
インストラクター
高田 英子さん
(室 原)

最近、参加者の方から「分かります、楽しくった。」と嬉しい声が聞かれるようになり、さらに頑張ろうと思える活動があります。

それは、レクリエーション支援。いわゆる、心と体を豊かにし、生きる喜びの中で人生を楽しくさせる支援を行う活動です。

誰かのため、自分のためにも健康づくりで、地域で参加できないものかと思案していた矢先、レクワーカーの勧めで研修会に参加した折、「やったあ」「もう少し」「すごい」などの言葉の応援の中に、たくさん笑顔に出逢い、その時、心の中に「これだ！」と強く感じるものがあつたのです。それが、レクリエーションダンス。俗に、レクダンスと呼ばれ、普段着で楽しく体を動かし、心のリフレッシュを図るリズム踊りです。レクダンスサークルで練習し、応用を兼ねて地域の人々と交流しています。老若男女問わず、いつでも、どこでも、無理なく時代の流行歌に合わせて踊れる創作ダンスです。対象となる人数

「形はないけど、心の中に豊かさが残ります。」と話す高田さんは、レクダンスの魅力を熱く綴ってくださいました。

や年齢に応じて楽しみを欠かすことはありません。

踊りは左右、前後と動作が常に対称的な動きで分かりやすく、その上1・2・3と追々声を掛け合いステップを踏むので、間違えてもみんな和気あいあいと活動しています。

例えば、同じ曲を用いて踊っても、高齢者なら座っても、立つても、自由姿勢で身体的要素を考慮し、工夫し、若者なら身体すべてを動かす自由表現出来るリズムをとるなど工夫し、踊り始めると始終和やかなムードで笑顔が絶えません。だからこそ、私の好きなレクダンスです！いかがでしょうか、一緒に踊ってみませんか。

今後は、今まで以上に地域の誰にでも、心身のリフレッシュと健康づくりのために楽しめという種を多く蒔いて、レクダンスの輪を広めていきたいです。

最後に、鈴木喜美子先生の指導のもと、月2回ふれあいセンターなみえで踊っています。ご一緒にレクダンスの輪を広げましょう。

浪江町観光協会とのタイアップで、クイズに正解すると抽選で「ふるさと特産品」が当たる「広報クイズ」をはじめます。

今月のプレゼント……………請戸産自然の恵み小女子

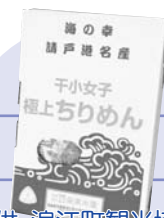

提供 浪江町観光協会

浪江町観光親善大使の原田直之さんは歌手ですが、そのジャンルはなんでしょうか。

5月20日(金)
必着

応募方法

答えと「私のひとこと」を添えて、必須事項を記入の上、ハガキ、FAX、メールでご応募ください。ご応募はお一人様一通のみとさせていただきます。

「私のひとこと」では、皆さまからのご意見をお願いします。

- 例えば…
- ◇広報の内容で興味をひいたページ、また分かりにくい内容
 - ◇取り上げて欲しい記事
 - ◇旬な情報、眺めのいい場所、お気に入りの風景
 - ◇地名の由来や浪江町に伝わる民話、戦争のお話
 - ◇がんばっている人や地域 など

★当選者は広報なみえ7月号でお知らせします。

応・問 総務課秘書広報係 TEL 34-0239 FAX 35-5352 E koho@town.namie.fukushima.jp

50 9791592

浪江町役場
広報クイズ係 行

裏

クイズの答え〇〇
郵便番号/ご住所
おなまえ/年齢
電話番号
私のひとこと

表

福祉のこころガイド

利用していますか 障がいを持つ方への割引制度

町では、障がい者手帳・療育手帳をお持ちの方が住み慣れた地域社会の中で生活をしていくために必要な支援として、各種割引制度を周知し、福祉サービスを提供しています。

● JR・私鉄運賃

※この制度は、全国で適用されます。乗車券を購入する時に手帳を提示してください。

手帳・障がいの種類	対 象 者	距 離 制 限	割 引 率	乗車券の種類
第1種身体障がい者療育A	本 人	片道100km以上	5割引	普通乗車券
	本人・介護人	な し		普通・定期・回数・急行
第2種身体障がい者療育B	本 人	片道100km以上		普通乗車券
	12歳未満児と介護人	な し		定期券

● 民営バス料金

※この制度は、全国で適用されます。乗車券を購入する時に手帳を提示してください。

手帳・障がいの種類	対 象 者	距 離 制 限	割 引 率
身体障がい者第1種・療育A	本人・介護人	な し	・5割引 ・定期券は3割引（本人のみ）
身体障がい者第2種・療育B	本 人		

● 有料道路通行料金

運 転 者	車両所有者	車 種	割引率
本 人	本人または介護人	・会社所有車両 ・営業車 ・定員11人以上車両 ・トラック等の貨物車を除く車両	5割引
介 護 人 (第1種身体障がい者または、療育A所持者が同乗)			

※身体障がい者・療育手帳・車検証・運転免許証を持参の上、役場担当窓口において手帳へ割引対象車両である旨の“押印手続き”を済ませてください。

注 平成16年6月から割引証は使用できませんので、ご注意ください。

● タクシー運賃

※この制度は、全国で適用されます。乗車時に手帳を提示してください。

手帳・障がいの種類	割 引 率
身体障がい者第1種・療育A	メーター表示の金額の1割引
身体障がい者第2種・療育B	

● 航空運賃

※この制度は、全国で適用されます。航空券を購入する時に手帳を提示してください。

手帳・障がいの種類	対象者	割引率	割引される運賃
第1種身体障がい者・療育A	本人・介護人	25%割引	(普通) 大人片道運賃
第2種身体障がい者のうち 視覚障がい、聴覚障がい、下肢不自由 } 1級～4級 視覚障がい、膀胱・直腸機能障がい } 平衡機能障がい } 1級～3級 音声・言語・そしゃく機能障がい }	本人のみ		
療育B			

● NHK 放送受信料の減免

※役場健康福祉課福祉係の窓口にて手続きをしてください。

手帳・障がいの種類	生 活 状 態	免除額
身体障がい者手帳所持者のいる世帯	生活保護世帯	全 額
療育手帳A所持者のいる世帯	生活保護世帯に準ずる世帯	
身体障がい者手帳（視覚・聴覚障がい）所持者が世帯主	世帯全員が非課税（町県民税）	半 額
身体障がい者手帳（肢体不自由1級～2級）所持者が世帯主		
戦傷病者（特別項症から第1款症）で世帯主		

● 自動車に関する税の減免

税 の 内 容	減 税 該 当 範 囲
自 動 車 税（県税）	減免要因が詳細のため振興局県税部窓口にお問い合わせしてください。
自 動 車 取 得 税（県税）	
軽 自 動 車 税（町税）	役場税務課窓口にお問い合わせしてください。

上記以外にも各障害者福祉サービスがありますので、健康福祉課福祉係へお問い合わせください。



ひとり親家庭 医療費助成事業

母子家庭、父子家庭の親および児童、父母のいない児童の医療費の一部を助成する事業です。

助成の 条件

母子家庭、父子家庭親の前年の所得が、児童扶養手当一部支給の所得制限限度額未満の場合に助成されます。

助成 内容

1か月毎に1つの世帯の医療費自己負担を合算して1,000円を超えた場合、その超えた額を助成します。

問 健康福祉課福祉係
Tel 34-0227

5月の休館日

2日(月) 3日(祝) 4日(祝) 5日(祝) 9日(月)
15日(日) 16日(月) 23日(月) 30日(月)

6月の休館日

6日(月) 13日(月) 19日(日) 20日(月) 27日(月)

浪江町図書館 ☎ 34-5024

開館時間 9:30 ~ 18:00

URL <http://www.town.namie.fukushima.jp>

E-mail tosyo@town.namie.fukushima.jp



みんなの
図書館

読んでみませんか

文学

こころ残り 阿刀田高著 (角川書店)
反自殺クラブ(池袋ウエストゲートパーク5) 石田衣良著 (文芸春秋)
恋愛函数 北川歩実著 (光文社)
青森ねぶた殺人事件 西村京太郎著 (文芸春秋)
夜ふけのなわとび 林真理子著 (文芸春秋)
パリの恋人 上・下 ユ・ホヨン著 (竹書房)

一般書

狙われる! 個人情報・プライバシー 木村達也監修 (民事法研究会)
早起き・早寝・朝ごはん 鈴木みゆき著 (芽ばえ社)
おれになった偉人 童門冬二著 (池田書店)
里山の花散歩 中野進著 (花伝社)
敬語力をつけるコツ 永崎一則著 (PHP 研究所)

親から子へ…伝えたい、たくさんの「ありがとう」
「親から子へ…」発刊委員会編 (文芸社)

児童書

こどもがよろこぶおはなし50 こわせたまみ監修 (フレーベル館)
おはながさいたよ! (パパママおでかけしよう!) (ポプラ社)
セブンスター6 紫の塔 ガース・ニクス著 (小学館)
白蛇伝 渡辺仙州編著 石原依門絵 (偕成社)
十二番目の天使(ジュニア版小さなチャンピオン) マンディーノ著 (求竜社)
くろずみ小太郎旅日記 その5 飯野和好作 (クレヨンハウス)

えほんのへや

おはなし会 あ・の・ね

5月7日(土)・21日(土) 10時から
ふれあいセンターなみえ2階
浪江町図書館 えほんのへやにて

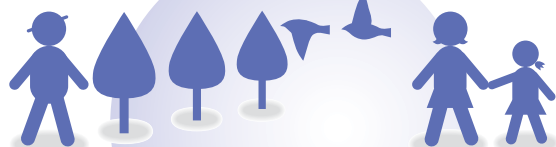

まちの事業宅急便

町民の結婚に関する相談に応じ、適切な助言、援助を行うことにより、地域住民の福祉増進を図るために結婚相談所を開設しています。

相談員が、あなたの出会いの場をお手伝いしますので、お気軽にご相談ください。

▶開設日 第2土曜日 18時~21時まで

第2日曜日 9時~16時まで

▶相談室 ふれあいセンターなみえ内 1階健康相談室

「浪江町結婚仲介報奨金支給条例」の制定

(平成17年4月1日から施行)

結婚仲介の労をとった方に対し、報奨金を支給することで、町内に定住する後継者の結婚を促し、町の活性化につなげていくことを目的としています。

▶受給資格 報奨金は、町内に住所を有する方が結婚仲介

結婚相談所開設事業

結婚相談所をご利用ください

の労をとり、かつ仲介により結婚した夫婦がともに町内に住所を有する場合に、その結婚仲介の労をとっていただいた方に対して支給します。

▶報奨金の額 仲介により結婚した夫婦のいずれかが、浪江町結婚相談所登録者である場合1組につき50,000円を支給します。

これ以外の場合は、1組につき30,000円を支給します。

これまで結婚相談所は、毎月1回開設していましたが、平日であるため親が相談に来所し、結婚を希望する本人がなかなか利用できない状況であったため、今年度から相談日を変更して利用の促進を図り、登録者の拡充と活性化を目指していきます。

問 ふれあいセンターなみえ内生涯学習課社会教育係

TEL 34-2444

問合せ
申込み
電話
ファックス
メールアドレス
ホームページアドレス
フリーダイヤル

ぴっくあっぷ



¥ 今月のお納めもの

固定資産税..... 1 期
国民年金..... 5 月分
上下水道料金..... 5 月分

便利な口座振替をご利用ください。

納期限内に忘れずに納入しましょう。

+ 休日診療のお医者さん

5月1日(日) 今村クリニック ☎24-0024(浪江)
3日(祝) 耳鼻咽喉科ふたばクリニック ☎33-1133(双葉)
4日(祝) 石川医院 ☎33-2006(双葉)
5日(祝) 松本耳鼻咽喉科医院 ☎34-1187(浪江)
8日(日) 佐川外科麻酔科医院 ☎34-4005(浪江)
15日(日) 石田医院 ☎33-2013(双葉)
22日(日) 酒井クリニック ☎23-0075(双葉)
29日(日) 賛天堂渡部医院 ☎34-2601(浪江)
6月5日(日) 志賀医院 ☎34-2771(浪江)

休日歯科診療当番医

5月1日(日) 栗山歯科医院 ☎35-3216(浪江)
3日(祝) こわた歯科医院 ☎35-5522(浪江)
4日(祝) 宮嶋歯科医院 ☎22-5877(富岡)
5日(祝) 山村デンタルクリニック ☎34-3110(浪江)
8日(日) 佐山歯科医院 ☎32-5578(大熊)
15日(日) 山形歯科 ☎34-4315(浪江)
22日(日) すずき歯科医院 ☎27-4100(広野)
29日(日) とみざわ歯科医院 ☎33-4929(双葉)
6月5日(日) 常盤歯科医院 ☎32-2038(大熊)

水道修理 当番店

5月1日 ㈱ 叶 屋 ☎34-6111
2日 ㈲ 山水社 ☎35-5796
3日 ㈱ ナミエ設備 ☎35-3540
4日 双葉設備工業㈱ ☎34-2077
5日 ヨモギタ設備㈱ ☎35-3326
6日 ㈱ 浅野設備 ☎35-5273
7日 ㈲ 阿部管工 ☎34-3655
8日 ㈱ 小黒設備工業 ☎35-2582
9日~15日 ㈱ 叶 屋 ☎34-6111
16日~22日 ㈲ 山水社 ☎35-5796
23日~29日 ㈱ ナミエ設備 ☎35-3540
30日~6月5日 双葉設備工業㈱ ☎34-2077
6月6日~12日 ヨモギタ設備㈱ ☎35-3326

津島公民館移転のお知らせ

つしま活性化センター開所に伴い、津島公民館の事務所が移転します。
新住所 下津島字松木山22-1
TEL・FAX 36-2022

しあわせ金婚夫婦を祝福します

結婚50周年を迎えられたご夫婦を祝福し、浪江町高齢者福祉大会の席上で表彰します。

▽対象者 昭和30年1月1日から

同年12月31日までに結婚されたご夫婦。なお、昨年届け漏れのあった方もその対象とします。

▽申込締切 7月11日(月)

▽申込方法 各地区の老人クラブ会長または、ふれあいセンターなみえ

精神保健講演会

え内老人クラブ事務局まで申し込みください。
ふれあいセンターなみえ内 浪江町老人クラブ連合会事務局
TEL 34-4685

精神障がいを持つ方とその家族は、世間の偏見に悩んでいます。一人でも多くの方に「精神障がい」という病気を理解してもらおうことが、その方の病気の回復と社会復帰につながります。

▽日時 6月3日(金) 15時~

▽場所 ふれあいセンターなみえ

▽講師 舞子浜病院副院長

馬目太永先生

▽内容 精神疾患の理解について
ふれあいセンターなみえ内 健康福祉課健康係

TEL 34-4581

第21回浪江町民ゴルフ大会参加者募集

▽開催日 6月12日(日)

▽開催場所 鹿島町鹿島カントリー倶楽部

▽募集人員 120名

▽参加資格 町在住または、町内に勤務する方

▽参加費 3,000円

▽申込締切 5月31日(火)

申 徳田スポーツ・浪江ゴルフ練習場・事務局 役場総務課内 鈴木幸治

TEL 34-0239

相双保健福祉事務所出張講座

皆さんが希望する場所へ講師を派遣し、保健・衛生・福祉に関する講座を開催します。

あなたの健康づくりにぜひご利用ください。
▽講座内容 薬物乱用は「ダメ。ゼッタイ。」。薬の正しい使い方・結核ミニ講座・エイズ及び性感染防止対策の普及啓発・感染症予防講座・乳幼児突然死症候群(SIDS)の予防・歯と歯ぐきの健康づくり・住まいの衛生・安全な水、おいしい水・家庭でできる食中毒予防・動物との暮らしに必要な知識・人と動物の病気の食品衛生教室・たばこに関する健康講座

▽申込締切 開催希望日の1か月前までにお申し込みください。

申・関 相双保健福祉事務所地域支援グループ

TEL 0244-26-1326



山火事注意

山火事の発生しやすい季節になりました。火の始末には十分、気をつけましょう。

山火事防止強調月間

5月30日まで

国民年金からのお知らせ

第3号被保険者（厚生年金保険等に加入する方の被扶養配偶者）の届け出の特例が認められます。

届け出が遅れたときには、2年前まではさかのぼって第3号被保険者の期間となりますが、それ以前の期間は、「保険料未納の取り扱い」となっていました。

今回の改正では、厚生年金保険等に加入する方（夫）の事業所で特例の届け出をしていただくことによって、2年以上前の期間も第3号被保険者期間として取り扱い、将来その分の年金を受け取ることができるようになります。

問 住民生活課住民係

TEL 3410230

子育て相談会

5月22日は「子育ての日」です。

お子さまの発育や養育に関すること、不登校、非行等の問題行動、歯科や栄養に関すること、子どもや家庭に関する支援制度のことなどの幅

広い内容について、それぞれ専門のスタッフが相談に応じます。

保育士やボランティアによる親子遊びのコーナーも設けていますので、お気軽にご参加ください。

参加は無料です。

▽日時 5月22日(日) 10時～15時

▽場所 原町市保健センター

▽相談員 保健師、助産師、家庭相談員、児童福祉司、心理判定員、社会福祉主事、歯科衛生士、栄養士、保育士など

問 相双保健福祉事務所保健福祉グループ

TEL 0244-261134

目指せ！スキルアップ テクノセミナーガイド

企業等で働いている方や就職を希望している方を対象に、技術の進歩に応じた新しい技術や知識を習得したり、資格取得することを目的に実施する講習会です。

▽訓練コース

《受験対策コース》

自動車検査員・第一種電気工事士・一級電気工事施工管理技士・一級建築施工管理技師

《建築CADコース》

JW-CAD・DRAW-CAD

《ITコース》

パソコン基礎とワープロ・パソコンワープロ・パソコン表計算・表計算マクロ入門・ニーズコース

▽申込締切 講習開始日の2週間前までにお申し込みください。また、

各コースとも定員に達し次第締め切ります。

*日程など詳しくは、お問い合わせください。

申 問 テクノカレッジ浜

(福島県立浜高等技術専門学校)

TEL 0244-2611555

福島県若者・フリーター就職支援セミナー

就職活動中の若者やフリーターを対象に履歴書の書き方、面接試験の受け方を始めとして、就職活動に役立つセミナーを開催します。

▽日時・内容

研修期日	研修時間	研修の主な内容
7月12日(火)	10:00～17:00	働くことの意義、自己理解
7月13日(水)	10:00～17:00	応募書類の作り方、面接の受け方

▽場所 原町市サンライフ原町

▽定員 25名

申 福島県就職サポートセンター

TEL 0244-92714772

口座振替をご利用の皆さんへ

町税の納付につきましては、安全で便利な口座振替をご利用いただ

き、誠にありがとうございます。

これまで口座振替の「振替済通知書」は、納期ごとに送付していましたが、経費削減のため本年度からは左記のように発行させていただきますので、皆様のご協力とご理解をお願いいたします。

問 税務課収納係

TEL 3410223

税 目	納付形態	振替済通知書
軽自動車税	全 納	納 期 限 後
固定資産税	全 納	第1期納期限後
	期別毎	第4期納期限後
町 県 民 税	全 納	第1期納期限後
	期別毎	第4期納期限後
国 民 健 康 税 保 険 税	全 納	第1期納期限後
	期別毎	所得控除用に1月 第8期納期限後

あなたの出会い 応援します

今月の結婚相談所開設日

5月8日(日)

9時～16時

5月14日(土)

18時～21時

女性の方もお気軽にお越しください。

問 ふれあいセンターなみえ内生涯学習課社会教育係

TEL 3412444



住宅用火災警報器に より火災被害最小限！

浪江消防署管内において発生した建物火災のことです。

火元である台所には、住宅用火災警報器が設置してあり、火災が小規模のうちに警報音が鳴り、その音に気づいた家人が初期消火を行い大事に至らなかったという出来事がありました。

この住宅用火災警報器は、天井などの熱や煙のたまりやすい場所に設置し、警報音により火災をいち早く知らせる装置です。

全国的に、火災による死亡者が後を絶たないことから、消防法の改正が行われ、18年6月1日からは新築の住宅には火災警報器の設置が義務付けられます。

浪江消防署では、防災セミナーなどをを行い、積極的に住民に広報活動を展開していますので、ぜひご利用ください。

【防災セミナー】

数人単位のグループでのお申し込みが可能です、土日、夜間にかかわらず開催します。

【申・問】浪江消防署予防係
34-4111

自衛官2等陸・海・ 空士募集

17年度7月・10月採用の自衛官2等の募集をします。

▽応募資格

18歳以上27歳未満の男子

▽募集人員

約30名

▽募集締切

6月1日(水)まで

▽試験期日

6月5日(日)

▽試験会場

陸上自衛隊福島駐屯地及び郡山駐屯地

▽試験科目

筆記試験（国語、数学、社会及び作文）、口述試験、適性検査及び身体検査

▽合格発表 6月下旬

【申・問】自衛隊福島地方連絡部原町募集事務所
0244-23-4712

農耕車による 事故多発！

農作業の繁忙期に入り、農耕車が関連した事故の多発が予想されます。運転には十分に注意しましょう。◇交差点では一時停止と左右の確認をしましょう。◇急斜面、狭い道路、踏切などの危険箇所では細心の注意を払いましょう。◇前照灯、反射器の確認をし、夜間の運転はできるだけ控えましょう。◇荷台乗車や荷物の積み過ぎは絶対にやめましょう。

【問】住民生活課消防防災係
34-0229



山シーズンの到来です

日山(天王山) 標高1,057m

阿武隈山系では、大滝根山に継ぐ高峰の日山。山頂には、展望台があり、遠く蔵王連峰、金華山をはじめ、眺望良好で富士山が見える山としても有名です。春のツツジ、秋のドウダンツツジの紅葉等みどころも多く、登山愛好家で賑わいます。



浪江町の山々

十万山標高 448m
戸神山標高 430m
手倉山標高 631m
熊ノ森山(湯舟山)標高 565m
中ノ森山(大曾根山)標高 803m
大ノ姿山(足利立添山)標高 722m
高太石山(弘太師山)標高 863m

周辺の山開き状況

5月22日(日) 五十人山(葛尾村、田村市)
高太石山(川俣町)
6月12日(日) 高塚山(川内村)

第19回 日山(天王山) 山開き

日時 6月5日(日) 小雨決行

11時 日山山頂「山開き」式典
11時30分「日山の美女コンテスト」

*当日、マイクロバスを運行しますので、ご利用の場合は、7時20分まで「ふれあいセンターなみえ」にご集合ください。

【問】産業振興課商工観光係 TEL 34-0245

わたしたちのまち

(平成 17 年 4 月 1 日現在)

人 口	21,886 人	転 入	134 人
男	10,587 人	転 出	233 人
女	11,299 人	出 生	8 人
世帯数	7,079 戸	死 亡	29 人

国勢調査に基づき増減された現住人口

※この欄に掲載を希望しない方は、届出のときに住民係に申し出てください。(敬称略)

お 誕 生

出生届は 14 日以内に (3 月)

こどもの名 (性別)	親の名	住 所
松 村 駿之介 男	昭一・こずえ	樋 渡
原 中 彰 吾 男	勲・悦子	川 添
松 村 亜梨沙 女	光治・亜裕美	樋 渡
斉 藤 優 輝 男	善公・佳世	西 台
中 井 環 女	博人・恭子	室 原
小野寺 祥 汰 男	新次・みどり	川 添
金 子 祥 男	竜次・千鶴子	川 添
佐 藤 信 弥 男	清和・ちえ	田 尻

お 悔 み

死亡届は 7 日以内に (3 月)

死亡者名	年 齢	住 所
黒川 キト 工	87 歳	樋 渡
松本 妻 勝ニ	97 歳	酒 井
新香 野ハツノ	78 歳	津 島
伊賀 忠 好	84 歳	請 津
大島 菊 江	79 歳	請 津
菅野 光 男	90 歳	末 権
今野 ハツノ	69 歳	現 権
前田 正 子	72 歳	津 島
武田 節 子	74 歳	堀 堀
叶 邦 子	69 歳	大 北
清水 春 雄	88 歳	幾 世
瀧口 キヨミ	75 歳	高 瀬
松本 トミイ	71 歳	権 現
林 清 ク	88 歳	末 権
佐藤 清 信	83 歳	現 権
安達 雅 雄	67 歳	田 尻
遠山 雅 雄	92 歳	小 立
陶 哲 容	0 歳	権 現
宮内 正 容	84 歳	権 現
菊井 力 ツ	83 歳	谷 津
北原 俊 ニ	71 歳	請 津
半谷 ム	67 歳	北 幾
石田 ハルヨ	67 歳	世 権
綾部 力	97 歳	現 権
佐藤 道 永	86 歳	川 添
武藤 弘 伯	57 歳	加 倉
佐藤 博	81 歳	権 現
	82 歳	酒 井
	81 歳	権 現

善意をありがとう

- 浪江小学校へ 放送設備一式
浪江中学校へ 大型電波時計
佐藤内科医院長 佐藤 一巳様 (権現堂)
- つしま活性化センターへ 電子掛時計
きらく亭 国分 晶子様 (津 島)



開催地	相談会日時・場所
福 島 市	5 月 10 日 (火) 10 時～15 時 福島県弁護士会館 Tel 024 - 534 - 2334
いわき市	5 月 10 日 (火) 10 時～15 時 福島地方・家庭裁判所いわき支部 構内弁護士待合室 Tel 0246 - 22 - 1320
相 馬 市	5 月 7 日 (土) 10 時～15 時 相馬市総合福祉センター Tel 0244 - 36 - 3413

5 月 3 日は「憲法記念日」です。この記念日は、昭和 22 年の日本国憲法の施行を記念し、「法」の役割の理解を深めるために制定されたものです。

無料法律相談会
―法を守るあなたが
法に守られる―

子どもの養育に心配を抱える保護者のための教育相談会を開催します。
学校や幼稚園、保育園でのトラブルが絶えない、発達に問題があるのではないかなど、子育てに関する悩みは、早めの原因究明と適切な対応が問題解決の鍵です。
ご相談には専門家が丁寧に応じます。
詳しくは、左記へお問い合わせください。
問 お子さまが通っている小中学校、公立幼稚園、保育園、児童館、または教育委員会教育総務課
Tel 34 1 0 2 5 2

教育相談会

町民号

風情あふれる京都の旅

▶ 募集人員 120 名

▶ 参加費用 61,000 円

▶ 交通機関 飛行機及び大型観光バス

▶ 受付場所 浪江町中央公民館またはつしま活性化センター内津島公民館

* ご案内のチラシと申込書を各戸へ配布します。

▶ 申込締切 5 月 31 日 (火)

日程

日 目	行 程
1 日 目	浪江町 ― 仙台空港 ― 大阪伊丹空港 ― 梅山堂 (昼食) 6:30 8:20 11:50 12:50～13:40 ― 京都御所 ― 清水寺 ― 京都市内 (泊) 14:00～15:00 15:10～15:50 16:20
2 日 目	ホテル ― 三十三間堂 ― 平安神宮 ― 嵐山散策 8:30 8:40～9:20 9:40～10:20 10:40～11:40 ― レストラン嵐山 (昼食) ― 鞍馬寺 ― 雄琴温泉 (泊) 11:50～12:50 13:20～15:20 16:30
3 日 目	ホテル ― 銀閣寺 ― 京都東IC ― 賊ヶ岳SA ― 小矢部川SA 8:00 8:50～9:30 11:10 13:30 名立谷浜SA ― 阿賀野川SA ― 三春PA ― 浪江町 15:30 17:50 19:30 21:00

参加者が楽しめて思い出に残る旅行を企画しています。
皆さまのご参加を心よりお待ちしております。

問 ふれあいセンターなみえ内浪江町中央公民館 Tel 34-2444

(23)



写真協力 今野義人さん（赤宇木）

大自然からの贈り物 早春の味 ウド



大自然は私たちにいつも愛情を届けてくれます。
この時期、雪解けのおいしい水が流れてくると、ウド、フキノトウ、シドケ、セリ、ゼンマイ、タラの芽、コシアブラ、コゴミなどの山菜で、山はごちそうにあふれています。
山ウドは、敷き詰めたもみ殻の中で育ち、顔を出したものをから収穫していきます。収穫期を本格的に迎え、ウド特有のすがすがしい香りが鼻をくすぐり、食卓を彩ります。

山菜市

5月3日・4日の両日8時から、国道114号大柿ダム上流付近の広場で、山菜市が開催されます。

自然豊かなグリーンシティつしまに足を運んでみませんか。旬の山の幸で皆さんをおもてなします。



▼今月の表紙
請戸漁港付近には、小女子を天日干しにするせいらりと並び、太陽の恵みを浴びた小女子が銀白色に輝き、春の活況を告げる風物詩となっています。

▼季節の旅は終わることなく、また今日も新しい風を吹かせてくれます。広報なみえにも、新しい風を吹かせようと、表紙や広報クイズなどの新企画に取り組みました。皆さんのお手紙を心待ちにしています。

▼「温故知新」古きをたずねて、新しいものを知る意味ですが、広報なみえにも、古きよき懐かしい風が宿っています。今回の特集、民謡歌手の原田直之さんを通して、温かいふるさとの風を感じました。
(桜)



中国風冷ややっこ

【材 料】（4人分）
木綿豆腐 2丁・干しえび $\frac{1}{2}$ カップ・
ザーサイ 50g・ねぎ 5cm・あさつき
適宜・唐辛子 1本・たれ【しょうゆ
大3・酢大2・ごま油大1】

【作り方】

- ①干しえびは、中温の油でからりと揚げ、油をきって紙に広げて冷ます。冷めたらすり鉢に入れて細かくつぶす。
- ②豆腐は、ザルにふきんを敷いてのせ、水気をきる。

- ③ザーサイは、水洗いして水気をきり、みじん切りにする。ねぎもみじん切りにし、あさつきは小口切りにする。唐辛子は種を抜き、ごく細い糸切りにする。
- ④水気をきった豆腐は縦2つに切って小口から1.5cm幅に切り、器に盛る。上に①と③の薬味をきれいにのせる。
- ⑤しょうゆ、酢、ごま油を合わせたたれをかけて、さあ召し上げ。



食生活改善推進員「にんじんの会」の皆さん



海と緑にふれあうまち
福島県最東端のまち 東経141度2分49秒

なみえ

平成17年5月 No.475
毎月1回1日発行

発行・編集 福島県浪江町役場総務課
福島県双葉郡浪江町大字幾世橋字六反田7番地の2
TEL 0240-34-2111代 FAX 0240-35-5352
http://www.town.namie.fukushima.jp
koho@town.namie.fukushima.jp

