

なかよく みんな えがおで



あなたと町を結ぶ

広報

なみえ

9

2021

No.668

毎月1回1日発行



今月の表紙 2年越しの騎馬武者出陣 (7月24日 標葉郷野馬追祭)

- 2 町政懇談会および帰還困難区域に関する説明会
- 5 みんなでともに乗り越えよう
- 6 保健だより
- 8 まちの話題／なみえ創成通信
- 10 法律知識
- 11 情報ぴっくあっぷ
- 20 連絡先一覧／災害発生時の避難所情報

「新型コロナウイルス感染症」に
十分注意してください

「3つの密」を避け
「新しい生活様式」を
心掛けましょう



【会場のご案内】

浪江会場 浪江町地域スポーツセンター



福島会場 とうほう・みんなの文化センター



仙台会場 仙台国際センター



いわき会場 いわき芸術文化交流館アリオス



町政懇談会および帰還困難区域に関する説明会を開催します

午前の部 町政懇談会 10時～12時

避難指示の一部解除から4年半が経過しました。当時から現在までの町の復興状況とその取組について説明します。また、これらについて町民の皆さんと意見交換を行います。ぜひ参加をお願いします。

- 内容
- ①浪江町内の復興状況と取組についての説明
 - ②意見交換

午後の部 帰還困難区域に関する説明会 13時～15時

令和5年春の避難指示解除を予定している「室原拠点」、「末森拠点」および「津島拠点」ならびに「拠点以外の帰還困難区域」について説明します。ぜひ参加をお願いします。

- 内容
- ①室原拠点、末森拠点、津島拠点の事業進捗状況および復興・再生に向けた取組について
 - ②拠点以外の帰還困難区域に対する避難指示解除に向けた国の方針について

開催日および会場

開催日	会場および住所
10月12日(火)	浪江会場 浪江町地域スポーツセンター サブアリーナ 浪江町大字権現堂字下馬洗田5-2
10月15日(金)	福島会場 とうほう・みんなの文化センター 小ホール 福島市春日町5-54
10月16日(土)	仙台会場 仙台国際センター会議棟 大会議室「萩」 宮城県仙台市青葉区青葉山無番地
10月22日(金)	いわき会場 いわき芸術文化交流館アリオス 音楽小ホール いわき市平字三崎1-6
11月16日(火)	二本松会場 安達文化ホール ホール 二本松市油井字濡石1-2
11月17日(水)	郡山会場 ビッグパレットふくしま 中会議室 郡山市南二丁目52
11月23日(火)	東京会場 東京国際フォーラム G409会議室 東京都千代田区丸の内3-5-1

【お願い】

- ※新型コロナウイルス感染症の状況により延期または中止する場合がありますので、ホームページやメールマガジン、なみえ新聞などで最新の情報を確認してください。
- ※新型コロナウイルス感染症対策のため、マスクの着用、手指の消毒をお願いします。また、発熱や風邪などの症状がある場合は、参加を控えてください。
- ※新型コロナウイルス感染症対策のため、参加者の連絡先の記入をお願いすることがあります。
- ※各会場の駐車場については、4ページをご覧ください。
- ※駐車場には限りがあります。相乗りでの来場、公共交通機関の利用にご協力をお願いします。

町政懇談会 企画財政課情報統計係 ☎0240(34)0241
帰還困難区域に関する説明会 企画財政課企画調整係 ☎0240(34)0240

会場のご案内

二本松会場

安達文化ホール



郡山会場

ビッグパレットふくしま



各会場駐車場のご案内

場所	会場	駐車場
浪江会場	浪江町地域スポーツセンター	敷地内駐車場をご利用ください
福島会場	とうほう・みんなの文化センター	敷地内駐車場をご利用ください
仙台会場	仙台国際センター	敷地内および周辺駐車場は有料となります。 (有料)仙台国際センター地下駐車場 (有料)せんだい青葉山交流広場駐車場
いわき会場	いわき芸術文化交流館アリオス	敷地内に駐車場はありません。周辺にある無料の「いわき市公共駐車場」をご利用ください。梅本駐車場・童子町駐車場・いわき市立美術館第2駐車場など
二本松会場	安達文化ホール	敷地内駐車場をご利用ください
郡山会場	ビッグパレットふくしま	敷地内駐車場をご利用ください
東京会場	東京国際フォーラム	駐車場はありません。周辺の有料駐車場をご利用ください。

東京会場

東京国際フォーラム





住んでいたいまち
住んでみたいまち

なかよく みんな えがおの
花咲くまち なみえ

町が行っている取組についてお知らせします

みんなで
ともに
乗り越えよう

浪江町の復興まちづくり及び水素利活用を含めた脱炭素化に向けた連携協力に関する協定を締結

7月2日、浪江町は、丸紅株式会社、株式会社日立製作所、パナソニック株式会社、みやぎ生協・コープふくしまと、浪江町の復興まちづくり及び水素利活用を含めた脱炭素化に向けた連携協力に関する協定を締結しました。

この協定は、令和2年度に丸紅株式会社とみやぎ生協・コープふくしまが浪江町で行った「水素サプライチェーンの構築に係るFS調査^(※1)」を契機として、復興まちづくり構想およびRE100^(※2)産業団地建設への貢献や地域産業活性化、DX（デジタルトランスフォーメーション）化を通じて、浪江町の総合的な復旧・復興を推進することを目指すものです。

今後は、相互の連携をさらに深め、浪江町の復興まちづくりおよび水素利活用を含めた脱炭素化に向けた取組を促進していきます。

- 協力項目**
- 水素利活用等による脱炭素・エネルギー事業推進によるまちづくり、RE100に向けた取り組み
 - 地域産業活性化
 - 役場庁内総合行政システムのDX化支援

※1 実現の可能性を検討するための調査のこと。

※2 Renewable Energy 100%（事業活動で消費する電力を100%再生可能エネルギーで発電した電力で賄うことを目指す取組）の略。



問 産業振興課新エネルギー推進係 TEL 0240(23)5713

大学等の「復興知」を活用した人材育成基盤構築事業 第1回浪江町分科会を開催

公益財団法人福島イノベーション・コースト構想推進機構では、福島復興に寄与する知見を集積・活用するため、組織的に教育研究活動を行う大学などを支援する『大学等の「復興知」を活用した人材育成基盤構築事業』を実施しています。

今年度に浪江町を活動の場として採択された4大学が事業計画の説明を行う浪江町分科会を7月20日に開催しました。

町では、復興を応援する大学などと協働し、復興を支える人材の育成や地域課題の解決に取り組み、復興の加速化を進めていきます。

採択大学と事業は次のとおりです。

- 東北大学「福島浜通り地域社会フィールド実証学際拠点の構築」
- 弘前大学「浪江町の復興をフォローアップする地域人材育成のための保健・環境・防災教育プログラム」
- 立命館大学「人文社会科学の復興知に基づく標葉地域の循環型共同教育の実践」
- 東京農業大学「インターンシップ型農業・農村総合活性化戦略プロジェクト」



問 企画財政課企画調整係 TEL 0240(34)0240

屋内ウォーキングはじめませんか？

屋内ですべてできる有酸素運動を紹介します。

その場ウォーキング

太ももが床と水平になるくらい膝を高く上げ、その場で60秒足踏みをする。

ポイント!

腕を大きく振りながら、1秒に1回のテンポで行う



イス・ウォーキング

イスに浅く座りイスを軽くつかむ。上体をやや前かがみにして膝を高く上げ、その場で60秒足踏みをする。

ポイント!

足をつま先から軽く下ろす

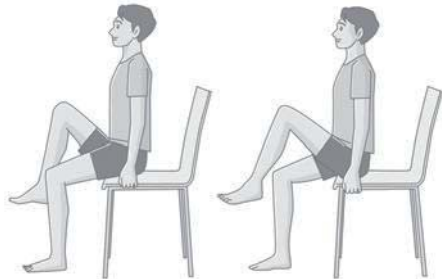

うけどんの

健康知恵袋



総合健診を無料で実施します

総合健診を県内で8月末～10月に無料で実施します。感染症対策のため、申込制にしています。

6月に実施した希望調査で申し込んだ人(19歳以上)には、8月上旬に受診録を発送しています。まだ申し込んでいない人で受診を希望する場合は、健康係まで連絡してください。

171 総合健(検)診受診録	
検診月日	20 年 月 日
住所	フリガナ
市外局番()	氏名
備考欄	性別 1 男 2 女
特定 費	指定会場 ○○○○
胸部 費	受付日時 ○/○ ○:○○~○:○○



受診方法

受診録に記載された指定の会場、日時で受診してください。指定日での受診ができない場合は、健康係に連絡してください。

なお、県外在住の人は、町が委託する公益財団法人結核予防会から送付された案内(県外の委託医療機関一覧など)を確認の上、受診してください。

健診当日のお願い

- 事前に検温や体調確認の上、来場してください。発熱や強いだるさ、咳、息苦しさなどの症状、味覚や嗅覚に異常がある場合は、受診を控えてください。
- 受診前にアルコールによる手指消毒にご協力ください。
- 会場内ではマスク着用をお願いします。

9月は自殺対策強化月間です

悩み、ストレスなどがつらいときは一人で抱え込まず、誰かに相談しましょう。また、身近にいる人に気になる変化や行動があったら、声をかけましょう。

●ひとりぼっちで悩まずに(福島いのちの電話)

☎ 024(536)4343

毎日 10時～22時

毎月第3土曜日

10時～翌朝10時

●ふくここライン(被災者関連)

(ふくしま心のケアセンター)

☎ 0120(783)295

月曜日～金曜日

(祝日・年末年始を除く)

9時～12時、13時～17時

広げよう
ママ友の輪

9月と10月の かもめっ子クラブ

新型コロナウイルス感染症の状況を踏まえ、開催の可否を決定します。

参加を希望する人は、健康係まで申し込んでください。

9月24日(金)～30日(木)は結核予防週間です

結核は過去の病気ではありません。福島県内では128人(令和元年)が新たに発症し、その約6割が65歳以上です。結核は人から人にうつる感染症です。早期発見・早期治療により治すことができますので、関心を持ち正しい知識を身に付けましょう。また、生後5か月～8か月(標準的な接種期間)にBCG接種を受けることで、結核に対する免疫がつか乳児の重症化を防ぐことができます。必ず接種しましょう。

▷こんなときはすぐに病院へ

長引く咳(2週間以上)や微熱、たんが出る、胸の痛み、長引く体のだるさ、急に体重が減る

世界に羽ばたく浪江町のトルコギキョウ



丹精込めて生産されたトルコギキョウ



美しく長持ちすることが特徴

平成26年から生産が始まったトルコギキョウが、今年も大輪の花を咲かせました。日照時間が長く、温暖な町の気候を生かして、法人を含む7つの農家で生産が進められています。現在では、東京大田市場などに出荷され、高い評価を得ており、道の駅なみえやJ A福島さくらの農産物直売所でも販売されています。

また、近年では、海外からの取材も増え、国内だけでなく世界からも注目される「なみえのはな」となっています。

☎ 農林水産課農政係 TEL 0240(34)0245

「浪江町フラワープロジェクト」では、農家の取組の紹介、営農・新規就農支援の情報を発信しています。

Namiemachi Flower Project

標葉郷野馬追祭が開催

7月24日、浪江町内で令和3年度標葉郷野馬追祭が開催され、浪江町・双葉町・大熊町からなる標葉郷の出陣式、お行列、凱旋式が執り行われました。

今年の相馬野馬追は、南相馬市における新型コロナウイルス感染拡大のため、規模を縮小しての開催となり、標葉郷の騎馬は小高神社および雲雀ヶ原まで進軍することはできませんでしたが、2年ぶりに中央公園に本陣を構え、そこから繰り出した約50騎の騎馬行列が、町内を進軍する姿は、戦国絵巻を再現したような迫力ある光景となりました。

当日は天候に恵まれ、騎馬行列を一目見ようと、沿道は大勢の観客で賑わいました。

☎ 産業振興課商工労働係 TEL 0240(34)0247



町内を進軍し、凱旋



厳かに出陣式が執り行われる



なみえタマネギ「浜の輝」とコスモスの種が宇宙から帰還

世界に向けて、東北が復興に向けて歩んでいる姿と、支援への感謝の気持ちを伝えるための「東北復興宇宙ミッション」（一般財団法人ワンアース主催）の一環として、ロケットとともに宇宙へ打ち上げられた、浪江町産のタマネギ「浜の輝」の種とコスモスの種が約1か月間の旅を終えて、帰還しました。

「浜の輝」の種は、浪江町タマネギ生産組合の皆さんが栽培し、早ければ来春に収穫される見込みです。また、コスモスの種は、なみえ創成小学校・中学校や浪江にじいるこども園の花壇などで、児童・生徒、園児たちが種まきを行い、大切に育てていきます。



一般財団法人ワンアース長谷川代表理事(左から2人目)から宇宙フライト証明書と種を受け取る吉田町長(左から3人目)

☎ 企画財政課 TEL 0240(34)0240

叙勲伝達式を行いました

7月8日、浪江町役場本庁舎にて藤田保正さんへの叙勲伝達式を行いました。

藤田さんは、昭和56年5月から24年にわたり浪江町議会議員を務められ、地方自治の発展と町政の伸展に尽力されました。その功績により「旭日双光章」を受章されました。



受章された藤田さん(中央)

☎ 総務課秘書係 TEL 0240(34)0239



なみえ創成通信

学校の基本理念 子どもたちの生きる力と夢を育み、地域の未来を切り拓く学校

請戸のヒラメが給食に登場 7月13日



浪江の味をみんなで楽しみました

浪江町の水産加工会社 柴栄水産様から、営業再開1周年を記念して、請戸で水揚げされたヒラメをいただきました。

給食に登場したヒラメのフライは絶品で、浪江の味を堪能した貴重な1日となりました。

外国語指導助手(ALT) 離任式 7月20日



最後は笑顔で握手

外国語指導助手(ALT)のジョシュア先生には、英語の指導をはじめ、出身地であるアメリカの文化や地域とのつながりの大切さを教えていただきました。離任式の挨拶では、「英語は、難しいものではなく、楽しいもの。言葉を覚えて、絆を作ってください。」という言葉いただきました。

ジョシュア先生、3年間、ありがとうございました！

なみえ創成小学校・中学校ブログ

なみえ創成

検索

☎ なみえ創成小学校 TEL 0240(23)5335 ☎ なみえ創成中学校 TEL 0240(23)5336

法律知識 No.56

日常生活の中で起こる可能性のある様々な事例に対して、法律に基づいた対応策を紹介します。



弁護士 大橋 征平
総務課 主幹
(所属：福島県弁護士会)

Q

原発避難者が避難先でワクチン接種を受けるにはどうしたらよいか

私は、原発事故による避難のため、住民票を福島県内に残したまま、宮城県に居住しています。私のように、住民票上の住所と実際の居住場所が違う場合、新型コロナワクチン接種の手続はどのようになるのでしょうか。



A

それでは、原発事故避難者の地位を説明した上で、ワクチン接種について説明したいと思います。

【原発事故避難者の地位について】

原発事故の避難指示により、福島県内の多くの住民が福島県内や県外への避難を強いられました。これにより、住民票がある自治体から基本的な行政サービスさえ受けることが困難となりました。そこで、原発避難者が、住民票がある自治体から受けることが困難な行政サービスを避難先の自治体から受けられるように「原発避難者特例法」が制定されました。この法律には、避難者は居住する避難先の自治体から行政サービス（総務省により指定されたものに限る。）を受けられるようになることと記されています。また、その中には、予防接種に関する事務も指定に含まれています。

このように、避難者は住民票を移さずに避難先の自治体から様々な行政サービスを受ける地位が保障されており、予防接種を受ける地位についても保障されています。

【新型コロナワクチン接種の手続について】

上記のように、原発避難者は避難先の自治体で予防接種を受けることができますが、従来、避難先の自治体で予防接種を受ける場合は、避難先の自治体に事前申請が必要でした。しかし、今回の新型コロナワクチン接種においては、住民票がある自治体で事前申請を行い、避難先の自治体では申請手続を行わなくてもよいことになっています。そのため、避難先の自治体で手続を行わなくても、住民票がある自治体から「接種券」と「住所地外接種届出済証」が届きます。接種の予約を行った上で、これらの書類と身分証明書を接種会場で提示すれば、避難先の自治体で接種を受けることができます。

情報

問 問合せ
申 申込み
Tel 電話
Fax ファクス
E メールアドレス
ホームページアドレス
フリーダイヤル

ぴっくあっぷ

+ 浪江診療所のお医者さん

問 浪江診療所 Tel 0240(23)6173

- 診療受付 8時30分～11時30分
13時30分～15時30分
- 場 所 浪江町役場本庁舎北西側
- 診療体制 本田医師(常勤)…月～金曜日
非常勤医師…第2水曜日
午後は整形外科
※祝日・年末年始を除く
(医師の都合により変更あり)
- 診療内容 内科・外科

+ 仮設津島診療所のお医者さん

問 仮設津島診療所 Tel 0243(24)1431

- 診療受付 8時30分～11時30分
13時30分～15時30分

- | | |
|----------|------------|
| 9月 1日(水) | 関根・西 |
| 2日(木) | 関根・木村(皮膚科) |
| 3日(金) | 関根(午前)・玉井 |
| 6日(月) | 関根 |
| 7日(火) | 関根 |
| 8日(水) | 関根・西 |
| 9日(木) | 関根・今村(婦人科) |
| 10日(金) | 関根 |
| 13日(月) | 関根 |
| 14日(火) | 関根 |
| 15日(水) | 関根・西 |
| 16日(木) | 関根・木村(皮膚科) |
| 17日(金) | 関根(午前)・玉井 |
| 21日(火) | 関根 |
| 22日(水) | 関根・西 |
| 24日(金) | 関根 |
| 27日(月) | 関根 |
| 28日(火) | 関根・今村(婦人科) |
| 29日(水) | 関根・西 |
| 30日(木) | 関根・木村(皮膚科) |

(医師の都合により変更あり)

お知らせ

がんばる浪江町！
プレミアム付商品券

取扱店が追加になりました。

【食事・宴会】

り庵

(まち・なみ・まるしえ内)

Tel 080(1189)2650

▽500円券について

在庫が残りわずかです。限度額(一人3万円)まで購入していない人で購入を希望する場合は、早めの購入

をお願いします。

▽販売期限

令和4年1月31日(月)

(売り切れ次第販売終了)

問 産業振興課商工労働係

Tel 0240(34)0247

司法書士の無料相談会が開催

ADR申立て、相続登記や土地・建物の不動産登記、成年後見などの相談(要予約)に応じます。

▽日時

9月16日(木) 13時～16時

▽場所

浪江町役場本庁舎1階

第一行政相談室

問 総務課賠償支援係

Tel 0240(34)4638

被災者生活再建支援金

国では、自然災害により居住する住宅が著しい損害を受けた世帯に対し、生活再建のための支援金を支給しています。

▽対象世帯

平成23年3月11日時点で浪江町に居住していた世帯で、東日本大震災(地震および津波)により居住していた住宅が被災し、住宅被

害調査により被害程度が半壊以上と判定された世帯

※半壊の場合は、住宅(母屋)をやむを得ず解体した場合のみ該当

▽支給額(次の①②の合算額)

- ①基礎支援金(住宅の被害程度に応じて支給)
- ②加算支援金(住宅の再建方法に応じて支給。基礎支援

・単数世帯 (全 壊) 75万円
(大規模半壊) 37万5,000円

・複数世帯 (半壊解体) 75万円
(全 壊) 100万円
(大規模半壊) 50万円

(半壊解体) 100万円

法に準じて支給。基礎支援

金の支給対象者のみ申請可。公営住宅などによる賃借は対象外)

・単数世帯 (建設・購入) 150万円
(補 修) 75万円

・複数世帯 (建設・購入) 37万5,000円
(補 修) 100万円

(賃 貸) 50万円

▽申請期限 令和4年4月10日(日)

※申請書類など詳しくは住宅係に問い合わせてください。

申・問 住宅水道課住宅係

Tel 0240(34)0232

令和3年福島県沖地震一部損壊住宅修繕補助金

町では、令和3年福島県沖地震で被害を受けた町内に居住する世帯を対象に、修繕工事に要する費用を補助します。

- ▽対象世帯
 - 浪江町に住民登録があり、令和3年福島県沖地震で居住する町内の住宅が被災し、住宅被害調査により準半壊に至らない判定（一部損壊）を受け、修繕工事に20万円以上の費用を要し、自らの資力では修繕工事を行うことができないと認められる世帯
- ▽対象工事
 - 次のいずれかの修繕工事
 - ・構造上重要な部分（屋根、外壁、柱、基礎など）
 - ・日常生活に必要な部分（上下水道の配管、配線、トイレなどの衛生設備）

- ▽補助額
 - 定額10万円
- ▽申請期限
 - ※住宅1戸につき1回限り
 - 令和3年12月28日(火)

問 住宅水道課住宅係
Tel 0240(34)0232

津波被災住宅に係る町内住宅再建補助金

町では、東日本大震災で津波被害を受けた地域から、町内の安全な場所へ住宅を移転し、再建する世帯に補助金を交付します。

- ▽対象世帯
 - 平成23年3月11日時点で浪江町に住民登録があり、居住する住宅が津波で半壊以上の被害を受けた世帯
 - ※防災集団移転促進事業、がけ地近接等危険住宅移転事業、その他町による同様の住宅補助を受けた世帯を除く。
- ▽補助額
 - ・現金再建：最大250万円
 - ・借入再建：利子相当分として最大786万円
- ▽追加支援策
 - ・家財購入補助：定額100万円
- ※別途申請が必要です。
- ▽申請期限
 - 令和4年3月18日(金)

問 住宅水道課住宅係
Tel 0240(34)0232

年金生活者支援給付金制度について

年金生活者支援給付金は、公的年金などの収入やその他の所得額が一定基準以下の、年金受給者の生活を支援するために支給されるものです。受給するためには、請求書の提出が必要です。

- ▽受給資格
 - ①次の要件をすべて満たし、老齢基礎年金を受給している人
 - ・65歳以上
 - ・非課税世帯
 - ・年金収入額とその他の所得額の合計が881,200円以下
 - ②次の要件を満たし、障害基礎年金または遺族基礎年金を受給している人
 - ・前年の所得額が4,721,000円＋扶養親族の数×38万円以下
- ▽申請方法
 - ・新たに給付金を受給できる人
 - ・日本年金機構から8月下旬頃にお知らせが送付されます。必要事項を記入して提出してください。
 - ・これから年金の受給が始まる人

市北トロミ573) ※荒天の場合は中止

▽費用(1頭) 3,250円(注射代2,700円、注射済票交付手数料550円)

※新規登録する場合 3,000円

▽会場では、新型コロナウイルス感染症対策にご協力をお願いします。

問 住民課除染環境係
Tel 0240(34)0228

浪江町敬老祝金を支給

今年度も、支給対象者の居住先や振込口座を確認し、10月までに順次支給する予定です。なお、昨年度支給された人は、同じ口座に振り込みます。

- ▽支給資格者
 - 浪江町に住民登録があり、9月15日(水)現在で満80歳以上の上の人
- ▽支給額
 - ・満80歳～84歳：7,000円
 - ・満85歳～89歳：8,000円
 - ・満90歳以上：1万円
- ▽初めて支給資格者となる人
 - 9月中旬に送付される口座振込依頼書に振込口座を記入の上、返送してください。

振込口座を変更する人 介護係に連絡してください。

問 介護福祉課介護係
Tel 0240(34)0226

「介護手当」の申請を

町では、次の支給要件に該当すると思われる人に申請書を送付しています。なお、申請書が届かない人で該当すると思われる人は介護係まで連絡してください。

- ▽支給要件
 - 町から要介護4・5の認定を受けている人を在宅で介護している人。
- なお、施設入所・医療機関入院または短期入所を、令和3年3月2日から3ヵ月

狂犬病集合予防注射を実施

令和3年度の日程が決定しました。

- ▽実施日時・場所
 - 9月30日(木)
 - 9時30分～10時・浪江町地域スポーツセンター駐車場西側
- 新規登録も可能
- 13時30分～14時・旧二本松事務所正面玄関前(二本松

「いわき出張所」と「なみえ交流館」が10月4日(月)に移転

「いわき出張所」と「なみえ交流館」が下記の住所へ移転します。現在の場所での業務は10月1日(金)午前で終了し、4日(月)から移転先で業務を開始します。また、1日(金)午後は引越作業のため閉所となります。

■移転先
〒970-8025
いわき市平南白土一丁目5番地12
※施設内の駐車場をご利用ください。最寄りのバス停留所は「ヨークタウン谷川瀬」または「ハツ坂団地入口」、「南白土」になります。

■業務時間
月曜日～金曜日(祝日・年末年始を除く)
8時30分～17時15分



問 いわき出張所 Tel 0246(24)0020

9月は「不法投棄防止強化月間」です

9月は福島県の『不法投棄防止強化月間』です。河川・山林・道路・空き地などへ勝手に「ごみ」を捨てたり、ごみステーションに不適正な排出をすることは「不法投棄」となります。不法投棄を見つけたときは、管轄する地方振興局、警察へ連絡してください。また、不法投棄をされないように、自分の土地を適正に管理してください。

問 福島県相双地方振興局 県民環境部環境課
Tel 0244(26)1237
問 福島県双葉警察署浪江分庁舎
Tel 0240(34)2141

ここから下は広告です。

ここから下は広告です。

東京電力ホールディングス株式会社が各種サポート

▼受付日時
令和4年3月25日(金)までの月曜日・金曜日(祝日・年末年始を除く)
9時～12時、13時～16時
■住宅の進入路などの除草作業のお手伝い
▼内容
浪江町全区域を対象に、一時帰宅で支障となる進入路および1～2台分の駐車スペースの除草
※更地の除草や樹木の伐採は対象外
▼実施時期
受付状況により、実施までに2～4か月かかる場合があります。

文六横穴墓群、丈六古墳群の発掘調査を実施

▼実施日
月曜日・金曜日(祝日・年末年始を除く)
■東京電力ホールディングス株式会社受付ダイヤル
080(5527)3959
県道落合浪江線(高瀬工区)の整備工事に伴う丈六横穴墓群、丈六古墳群の発掘調査を行います。調査期間中には、現道の一部交通規制を予定するなど、安全に配慮して実施します。ご理解のほど、よろしくお願いいたします。

浪江町内の水質検査結果

町は、水道水の水質検査(水質基準9項目(浄水))を、小野田・谷津田・大堀・荻野取水場において、毎月実施しています。7月の検査結果(採水日(7月6日))は全て「飲料水の基準に適合」でした。
詳しくは町ホームページ
(<https://www.town.naie.fukushima.jp/soshiki/23/28619.html>)をご覧ください。

井戸水・沢水などの飲用水の確保

町内に帰還し居住する人で、長期の避難生活により井戸や沢水が枯れて、使用できずに困っている人などを対象に、井戸の掘削を行います。国の認定後に工事を行うため、着工までに半年以上の期間がかかりますので、帰還のための生活用水として、井戸水・沢水の使用を検討している人は、早めに相談してください。

給食食材の放射性物質測定結果

町は、なみえ創成小学校・中学校、浪江にじいるこども園に通学・通園する子供たちに、安全・安心な給食を提供するため、国の出荷制限や摂取制限の対象外である食材を使用するとともに、給食食材(主要5品目)の放射性物質を測定しています。7月の測定結果は全て「不検出」でした。詳しくは町ホームページ
(<https://www.town.naie.fukushima.jp/soshiki/12/18588.html>)をご覧ください。

イベント・募集

公立双葉准看護学院 見学説明会が開催

公立双葉准看護学院では、医療・看護に興味のある人、准看護師を目指す人を対象に、学院説明会を開催します。なお、新型コロナウイルス感染症対策として、予約制で開催します。

検針期間変更のお知らせ

令和3年10月以降から、上下水道料金検針期間を毎月下旬に変更します。
問 住宅水道課 水道係
0244(34)0234

「児童福祉週間」標語を募集

▼募集期限
9月30日(木)※当日消印有効
▼募集内容
子供たちを応援する標語や、未来に向けての子供たちからのメッセージとなる標語
問 公益財団法人児童育成協会「標語募集」係
03(5357)1174

協会長杯秋季パークゴルフ大会

▼開催日時
10月3日(日)※小雨決行
・受付 8時45分～
・開会式 9時30分～
・競技開始 9時45分～
▼開催場所
広野町一ツ沼パークゴルフ場
▼参加人数 100名
▼参加資格
・なみえパークゴルフ協会および浪江町に在住している、または在住していた愛好者
・なみえパークゴルフ賛助会員
▼参加費
1人 1,000円
(プレー費、昼食など)
※参加費は、当日徴収します。
▼申込締切 9月24日(金)
※定員になり次第締め切ります。
▼申込方法
電話などで申し込んでください。
※新型コロナウイルス感染症対策として、集合前の検温・マスク着用をお願いします。
申・問 なみえパークゴルフ協

市町村対抗 福島県軟式野球大会

9月4日(土)から県内各球場で開催されます。浪江町代表選手の皆さんの応援をよろしくお願いします。
▼浪江町の初戦
▼日時・場所・対戦相手
9月11日(土) 12時30分～
ほばら大泉球場(伊達市) 対 昭和村
浪江町代表チーム(敬称略)
●代表(部長) 叶谷 文平
●監督 松塚 和範
●主将 佐藤 明人
●コーチ 松村 光治
●選手
関根 佑樹 横山 竜二
玉野 裕一 萩原 世界
栗原 優輝 栗原 一旗
佐藤 勝人 吉田 匠
田中 康裕 山田 好彦
大内 直拳 金谷 将志
川口 勇気 松本 真樹
松本 清秋 藤田 知宏
境 良平 澤田 剛史
叶谷 涼 佐藤 翔
横山 貴明 板倉 然

県立

テクノアカデミー浜入学生募集

福島県立テクノアカデミー浜では、令和4年4月入学生を募集します。
▼募集日程(推薦入学試験)
●出願期間
9月21日(火)～10月1日(金)
※最終日は正午必着
●試験日 10月8日(金)
●合格発表 10月14日(木)
▼定員
●短期大学校
ロボット・環境エネルギーシステム学科(20人)
●能力開発校
機械技術科(15人)・自動車整備科(20人)・建築科(15人)
▼試験内容
書類選考・面接試験
▼対象者
●高等学校卒業者または卒業

お世話になりました

平成30年度から3年間、なみえ創成小学校・中学校の外国語指導助手(ALT)として、英語の指導を担当したカイパー・ジョシュア・ジェームズさんが退任しました。また、ALTとしての功績を評価され、総務大臣より、日本と浪江町、母国アメリカの友好関係の絆を深める「JET絆大使」に任命されました。長い間ありがとうございました。



問 教育委員会事務局学校教育係
0240(34)5710

オリジナルフレーム切手シート「うけどんFamily」を販売します

町民の皆さんに「ふるさと なみえ」を感じていただき、また、町外の皆さんに浪江町を知っていただくきっかけ作りとして、オリジナルフレーム切手シートを販売します。

- 販売開始日時 9月1日(水) 9時から
- 販売場所 浪江町役場本庁舎2階 総務課秘書係
※イベントなどでの販売も予定しています。
- 販売時間 月曜日～金曜日 9時～16時
- 販売額 1,000円(税込)／1シート
(数量限定500シート)



問 総務課秘書係 TEL 0240(34)0239

なみえ新聞

通信

うけどんが写真を撮って、町の情報を楽しく発信しています!

「うけどん」は、浪江町イメージアップキャラクターとして町の魅力を町内外へ発信しています。今回は、インターネットを活用した情報発信アプリを紹介します。ぜひ、フォローをしてご覧ください。

うけどん公式ツイッター (@ukedon_namie)

ツイッターは、投稿者の「つぶやき」が見られるアプリです。浪江町をお散歩したうけどんが、町の様子や出来事などをつぶやいています。ツイッターの内容は、「なみえ新聞」の「おもしろ、からもご覧いただけます。

うけどん公式Instagram (@ukedon_namie)

Instagramは、写真や動画の投稿が見られるアプリです。映え、スポットを探しながら、うけどんが町内各地で「かくれんぼ」をしています。Instagramは、アプリをダウンロードして利用することができます。



紙版の「なみえ新聞」を発行しました!

アプリ版やウェブ版で運用が続いている「なみえ新聞」を紙でも見られるように、紙版の「なみえ新聞特別号」を発行しました。撮れたて写真館で「いいした!」数が多い写真や、一押しニュースを紹介しています。広報なみえ9月号に同封していますので、ぜひ、ご覧ください。

問 企画財政課情報統計係 TEL 0240(34)0241

ここからは広告です。

町民運動会開催のお知らせ

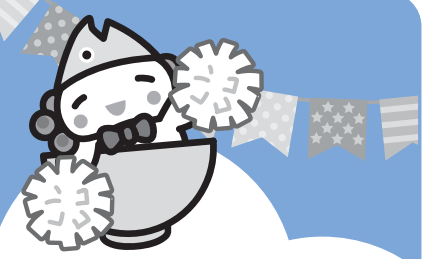

- 開催日時 **10月24日(日)**
受付開始 9時～
競技開始 10時～
終了予定 12時30分
※新型コロナウイルス感染症対策として、昼食の提供はありません。会場内での食事をご遠慮ください。
- 開催場所 **浪江町地域スポーツセンター**
(雨天開催)
※なみえ創成小・中学校校庭とお知らせしましたが、開催場所を変更します。
- 種目 広報なみえ10月号でお知らせします。
- 参加資格 浪江町民および浪江町に在住または通勤・通学している人
- 申込方法 10月8日(金)までに浪江町地域スポーツセンターに電話などで申し込んでください。
※バスなどによる送迎はありません。
※新型コロナウイルス感染症の状況により中止となる場合があります。

問 浪江町地域スポーツセンター TEL 0240(34)3941

マイナンバーカードの健康保険証利用が開始されます



マイナンバーカードを健康保険証として利用するためにはマイナポータルから保険証利用の「初回登録」が必要です。スマートフォンなどをお持ちでない場合や、機種が対応していないなど、登録環境が無い場合は、次の方法で利用登録ができるようになります。

- ①セブンイレブン(コンビニエンスストア)店舗にあるATMで登録する
 - ②保険証利用開始後、カードを読み取るための顔認証付きカードリーダーを設置する医療機関や薬局の窓口で登録する
- ▷保険証利用についての問合せ
マイナンバー総合フリーダイヤル
☎0120(95)0178
- ▷受付時間
月曜日～金曜日 9時30分～20時
土・日曜日、祝日 9時30分～17時30分

問 住民課住民係 TEL 0240(34)0230

ここからは広告です。

子育て広場 第5回 子育てサロン「ぽかぽかテラス」のご案内

- 日時 9月22日(水) 10時～11時30分
- 場所 なみえ創成クラブハウス
- 内容 10時～11時「音の出るおもちゃ作り」ほか
11時～11時30分 町の保育教諭や保健師、保護者同士の「ふれあいタイム」
- 持ち物 水分補給用の飲み物、タオル、大人用スリッパ
- 申込方法 9月17日(金)までに電話で申し込んでください。
- 注意事項 当日は、マスク着用と検温にご協力ください。また、体調が悪い場合は、参加を控えてください。なお、新型コロナウイルス感染症の状況を踏まえ、中止する場合があります。



第3回子育てサロンぽかぽかテラス「ハーバリウム体験教室」の様子

申・問 浪江にじいるこども園 TEL 0240(25)8619

町内空間線量測定結果

☎総務課防災安全係 ☎0240(34)0229

原子力規制委員会のモニタリングポストが設置されていない地点の空間線量測定結果をお知らせします。
シンチレーション式サーベイメータにより、地上1メートル地点の測定値を掲載しています。

(単位: μSv/h)

地区	測定地点	測定値
浪江	新町セブンイレブン付近	0.08
	常磐線陸橋東側	0.11
	常磐線陸橋西側	0.22
	川添字小丸田地内	0.35
	国道6号高瀬交差点付近	0.07
	高瀬字小高瀬迫地内	0.20
幾世橋	貴布祢	0.11
	北幾世橋字町尻地内	0.13
	北幾世橋字荒井前地内	0.09
	棚塩字弥平迫地内	0.08
	浪江にじいらくこども園	0.08
請戸	請戸橋南側	0.08
	請戸漁港	0.07
	請戸小学校	0.09
	中浜消防屯所付近	0.06
	両竹消防屯所付近	0.07
大堀	小丸字赤下地内	0.94
	小丸字三程地内	0.32

地区	測定地点	測定値
大堀	畑川集会所	0.51
	立野字根渡地内	0.30
苅野	酒田町営住宅	0.22
	国道114号仙人沢トンネル南側	1.38
	室原字小萱地内	0.45
	室原字堀知木地内	0.48
	加倉ファミリーマート付近	0.60
	加倉ローソン付近	0.28
	藤橋字善明迫地内	0.07
津島	藤橋不動尊前	0.11
	津島字水境地内	0.48
	津島字仲野作地内	1.66
	津島字谷津地内	0.66
	上津島消防屯所	0.40
	浪江町役場津島支所	0.52
	赤字木字櫛平地内	1.90
屋菅根字尺石地内	2.04	

*測定日は8月2日です。

わたしたちのまち
(令和3年7月末現在)

人 □ 16,387人

男 8,065人

女 8,322人

世帯数 6,792世帯

☎住民課住民係 ☎0240(34)0230

居住人口 1,701人

居住世帯数 1,072世帯

※計上根拠…避難住民届、転入届など

☎総務課防災安全係 ☎0240(34)0229

お誕生

出生届は14日以内に

こどもの名 性別 親の名 住所

6月
宇佐見 きなり 女 卓哉・いずみ 小野田

7月
石崎 稜^{りょう} 男 勝也・直子 羽 附
木村 柊^{しほ} 男 郁也・花菜子 樋 渡
緑 恋音^{こゝね} 女 佳寿也・樹 請 戸
杉本 幸斗^{ゆくと} 男 量・美咲 北幾世橋
志賀村 乃^の 倉 女 哲平・綾乃 末 森

お悔やみ

死亡届は7日以内に

死亡者名 年齢 住所

6月
佐藤 幾雄 83歳 川 添
末永 政治 67歳 酒 田

7月
渡部 直資 91歳 藤 橋
加藤 信子 95歳 樋 渡
萩野 コハル 86歳 立 野
山田 良彦 60歳 苅 宿
渡邊 和仁 72歳 棚 塩
神 正子 99歳 川 添
武藤 サワ子 86歳 権 現 堂
奥平 カツ子 94歳 室 原
木幡 健男 90歳 西 台
亀田 和夫 90歳 樋 渡
橋本 聰子 91歳 幾 世 橋
安達 美智子 97歳 酒 田
渡部 恒子 96歳 末 森
今福 アヤコ 73歳 小 野 田
大清水 富枝 93歳 北幾世橋
岩野内 久治 83歳 川 添
五十崎 清子 83歳 西 台

お誕生・お悔やみ欄には、連絡が取れた人のみ掲載しています。

☎企画財政課情報統計係 ☎0240(34)0241

原子力規制委員会放射線モニタリング情報

原子力規制委員会が町内91か所の空間線量をリアルタイムで測定しています。
測定結果は同委員会ホームページ

(☎<https://www.irms.nsr.go.jp/nra-ramis-webg/>) で確認できます。
なお、定期点検や通信回線の不具合などにより「調整中」となる場合があります。

☎原子力規制委員会原子力規制庁監視情報課 ☎03(5114)2125



自家消費食品などの放射能簡易分析結果

☎健康保険課放射線対策係 ☎0240(34)0261

町は、自家消費食品などの安全・安心のため、食品中の放射能を測る機器を配備し、放射性物質の測定を行っています。

7月の分析結果

全ての検体		基準値以上検出された検体		
区分	検体数	品名	基準値を超えた検体数	最大値 (Bq/kg) *
野菜	35		0	
果実	9		0	
魚	0		0	
山菜、キノコ類	2		0	
米	0		0	
その他	1		0	
水(井戸水・湧水など)	0		0	
合計	47		0	

*基準値を超えた検体数が複数の場合は、数値の高いものを記載しています。

食品衛生法における基準値
(セシウム134、セシウム137の合算値)
●一般食品……………100 Bq/kg
●飲料水……………10 Bq/kg
●牛乳、乳児用食品… 50 Bq/kg

※容量不足となった検体の掲載は除いています。
正確な測定をするために、食品であれば500グラム以上、水であれば2リットル程度必要です。

※帰還困難区域以外のもを受付しています。
自家消費食品などの簡易測定は、浪江町役場本庁舎で随時受付しています。
検査受付は原則月曜日～金曜日(祝日・年末年始を除く)のみになります。

※採取地など詳しくは、町ホームページをご覧ください。

避難状況 (7月31日現在)

都道府県	人数	対6/30	都道府県	人数	対6/30
北海道	52	-1	滋賀県	5	0
青森県	40	0	京都府	34	-1
岩手県	38	0	大阪府	60	0
宮城県	923	2	兵庫県	24	0
秋田県	40	0	奈良県	6	0
山形県	116	0	和歌山県	1	0
福島県	13,922	-13	鳥取県	0	0
茨城県	970	-3	島根県	6	0
栃木県	459	-2	岡山県	23	0
群馬県	131	0	広島県	11	0
埼玉県	654	-2	山口県	1	0
千葉県	552	-1	徳島県	1	0
東京都	795	3	香川県	5	0
神奈川県	412	-4	愛媛県	10	0
新潟県	288	-3	高知県	5	0
富山県	16	0	福岡県	19	0
石川県	25	0	佐賀県	4	0
福井県	8	0	長崎県	12	1
山梨県	38	0	熊本県	6	0
長野県	54	0	大分県	5	0
岐阜県	19	0	宮崎県	10	0
静岡県	58	0	鹿児島県	8	0
愛知県	36	-2	沖縄県	19	0
三重県	7	0	国外	14	1

消防署からのお知らせ

9月1日は防災の日です!

毎年、全国各地で甚大な災害が発生しています。
自分のために、家族のために「防災バッグ」を準備して、災害に備えましょう。

準備物チェックリスト

- | | |
|--|--|
| <input type="checkbox"/> 水
(1人1日
3リットルが目安) | <input type="checkbox"/> 貴重品
(預金通帳、印鑑、
現金、保険証) |
| <input type="checkbox"/> 食料品 | <input type="checkbox"/> ライター・マッチ |
| <input type="checkbox"/> 雨具・防寒具 | <input type="checkbox"/> 簡易トイレ |
| <input type="checkbox"/> 毛布 | <input type="checkbox"/> 乾電池 |
| <input type="checkbox"/> マスク | <input type="checkbox"/> 懐中電灯 |
| <input type="checkbox"/> 軍手 | <input type="checkbox"/> 地図 |
| <input type="checkbox"/> ビニール袋 | <input type="checkbox"/> 衣服 |
| <input type="checkbox"/> 救急セット | <input type="checkbox"/> 携帯ラジオ |
| <input type="checkbox"/> ティッシュペーパー | <input type="checkbox"/> 歯ブラシ・歯磨き粉 |
| <input type="checkbox"/> トイレットペーパー | <input type="checkbox"/> 生理用品 |
| <input type="checkbox"/> 除菌ウェットティッシュ | <input type="checkbox"/> 粉ミルク・離乳食 |
| <input type="checkbox"/> 使い捨てカイロ | <input type="checkbox"/> おむつ・お尻ふき |

火事と救急は119番

☎消防署 浪江消防署 ☎0240(34)4111
☎連絡先 富岡消防署 ☎0240(22)2119



連絡先一覧

- 浪江町役場本庁舎
〒979-1592
浪江町大字幾世橋字六反田7-2
TEL 0240(34)2111 FAX 0240(35)5352
- 二本松出張所
〒964-0875
二本松市槻木253-8
TEL 0243(62)0123 FAX 0243(22)0212
- 福島出張所
〒960-8141
福島市渡利字舟場2-1
TEL 024(529)7451 FAX 024(529)7452
- いわき出張所
〒970-8026
いわき市平字梅本15
(いわき合同庁舎4階会議室)
TEL 0246(24)0020 FAX 0246(24)0026
- 浪江町議会事務局
〒979-1592
浪江町大字幾世橋字六反田7-2
TEL 0240(34)0254 FAX 0240(34)0264
- 浪江町教育委員会
〒979-1592
浪江町大字幾世橋字六反田7-2
TEL 0240(34)5710 FAX 0240(34)3659
- 浪江町地域スポーツセンター
〒979-1521
浪江町大字権現堂字下馬洗田5-2
TEL 0240(34)3941 FAX 0240(35)5885
- 浪江診療所
〒979-1513
浪江町大字幾世橋字六反田7-2
TEL 0240(23)6173 FAX 0240(34)2188
- 仮設津島診療所
〒969-1404
二本松市油井字大窪118
TEL 0243(24)1431 FAX 0243(24)1438
- 浪江町社会福祉協議会浪江事務所
〒979-1513
浪江町大字幾世橋字大添52-1
TEL 0240(34)4685 FAX 0240(35)5555

避難所を確認しましょう

9月は台風などの風水害が増加します。浪江町洪水ハザードマップなどで、避難ルートや避難所を確認しましょう。また、避難所に持ち出すものなどをチェックして、災害に備えましょう。

- 大堀防災コミュニティセンター
住所：浪江町大字小野田字下原1-3

- 福島いこいの村なみえ
(福祉避難所としての機能もあります)
住所：浪江町大字高瀬字丈六10



問 総務課防災安全係 TEL 0240(34)0229