

4
2009 APRIL

広報

なみえ



- 2 浪江町議会定例会行政報告
- 5 通行止めのお知らせ・住宅用太陽光発電システム設置費補助金のご案内
- 6 平成 21 年度当初予算
- 10 下水道との上手なおつきあい
- 11 広報サロン
- 12 まちの話題
- 14 年金 Q&A・むし歯ゼロおめでとう・福祉のこころガイド
- 16 町営バス運行時刻の一部訂正・みんなの図書館
- 18 情報ぴっくあっぷ

町長から行政報告をします

平成21年度予算



平成21年度一般会計予算は69億4,300万円、前年比0.6%の減となっております。一方、特別会計については、10会計の合計で51億2,578万9千円、1.2%の増となっております。

内容的には、町税が2億5,623万2千円、12.6%の減となるのをはじめ、地方譲与税1,399万9千円、県税等を財源とする各種交付金1,769万9千円等の減収が見込まれており、地方交付税が「別枠」1兆円加算により6,100万円、2.6%増、財源不足を補うため発行が認められる臨時財政対策債が1億2,310万円、55.2%増を見込んで、なお財源不足が予想されます。そのため、浪江町行政改革集中改革プランや事務事業評価システムによる、全ての事務事業の見直し・再構築を図り、行政のスリム化・効率化に取り組みながら、予算編成を行いました。

また、水道事業会計では、

収益的収入合計	3億3,594万5千円
収益的支出合計	3億566万円
資本的収入合計	3,850万円
資本的支出合計	2億9,201万4千円

一般会計歳出予算の編成については、第4次浪江町長期総合計画の実現のため、7つの施策体系ごとに事業を厳選し編成

しました。

主な事業としては、

- 1、豊かな自然と共生するまちづくりとして
①住宅用太陽光発電システムの設置補助金
120万円など

- 2、人と人がふれあうまちづくりとして、

- ①なみえ焼きそばPR事業など観光PR事業費
2,264万2千円

- ②中国興化市との交流事業など国際理解・人材育成事業
507万円など

- 3、みんなが参画するまちづくりとして、
①地域協働活動の支援、助成補助金
180万円など

- 4、豊かな心と文化を育むまちづくりとして、

- ①小中学校屋内体育館耐震対策事業
1,600万円

- ②放課後児童健全育成事業
2,918万2千円など

- 5、いきいきと元氣あふれるまちづくりとして、

- ①15回まで助成回数を拡大した妊婦健診事業など母子保健事業
1,494万7千円

- ②小学校3年生まで対象を引き上げた乳幼児児童医療費助成
4,282万2千円

- ③今年度完成予定の津島保育所建設事業
2億1,664万7千円など

- 6、だれもが暮らしやすいまちづくりとして、

- ①津島沢先地区・携帯電話基地局整備事業
8,934万7千円

- ②常磐自動車道整備負担金
1億5,391万1千円など

- 7、活力と潤いをつくり出すまちづくりとして、

- ①失業者等の雇用対策事業として

- ・ふるさと雇用再生特別事業
792万9千円

- ・緊急雇用創出事業
1,538万1千円

- ②有害鳥獣被害防止柵の設置補助金
152万円

- ③中小企業貸付事業
5,500万円などです。

地上デジタル放送 難視聴対策

本町等の阿武隈山地における地上デジタル対策は、2011年7月24日のアナログ放送の停波に向けて、阿武隈中山間隣接町村に対して、放送事業者が整備予定の地上デジタル中継局開設は、2009年に双葉川内の1局、2010年岩代・飯館蔵平・飯館関沢・浪江津島・6尾の計5局が開設される予定です。しかし、中継局の開設時期が、本町では2010年12月の予定でアナログ停波までの期間が7ヶ月と短く、「新たな難視聴地」地点解消が困難であるため、現在の時点で難視聴地域の詳細がわからないのが実態です。

このような問題を共有する隣接町村として、本町、飯館村、葛尾村、川内村と連携して4ヵ町村長自ら、1月28日地上デジタルテレビジョン開始に伴う要望書を、NHK福島放送局をはじめ、FTV福島テレビ、FCT福島中央テレビ、TUFテレビユー福島、KFB福島放送各局を訪問し、中山間地域の現状を説明しながら、早期の送信環境の整備完了について要望をさせていただきました。

また、2月23日には総務省東北総合通信局に対しても、地上デジタルテレビジョン放送開始に伴う要望書を提出し、地上デジタルの放送受信の円滑な完全移行に向けて、民間放送事業者に対しての要望事項を踏まえ、4カ町村長で要望活動をしました。今後も引き続き地上デジタルテレビ放送開始に向け円滑な移行ができるよう国県要望等に努めます。

年末および年度末の休日窓口開設

年末年始の休業期間が長期間となったことから、12月29日の月曜日を窓口開庁日とし、住民生活課住民係の諸証明事務及び年金相談事務、税務課納税相談事務、上下水道課事務について業務を行いました。

住民生活課窓口で発行した諸証明件数は107件で、通常業務日と変わらない利用状況でした。

今月の年度末の異動シーズンにおいても、3月22日(日)と3月29日(日)に、午前8時30分から午後5時まで、住民生活課をはじめ、保険福祉課、税務課、上下水道課、教育総務課の窓口を開設し、町民の皆さんの利便性を図ることとしています。



消防活動

平成21年消防団出初式を1月4日、浪江小学校校庭などで行い、団員と婦人消防隊ら合わせて350人が地域の安全・安心を誓いました。

また、席上、昨年1年間無火災を達成した、第3分団(津島地区)と第5分団(幾世橋地区)を団長表彰し、日ごろの予防消防活動を称えました。

浪江町の平成20年中の火災発生件数は、8件でした。

内訳は、建物火災が6件、車両火災が1件、その他の火災が1件です。前年と比較すると8件の減少となりました。

火災発生の原因は、台所のコンロ・たき火・ストーブからの出火、放火又は・放火の疑い、などが主な原因です。

現在、町では浪江消防署と連携を取りながら、住宅用火災報知器の設置を呼び掛けています。新築住宅への取り付けは、平成18年6月1日から義務化されていますが、既存住宅についても平成23年6月1日からは義務化されます。住宅火災から死傷者をなくす上でも、特に、一人暮らしの高齢者等を中心に早めの設置を推進できるよう施策を講じたいと考えています。

老朽化により、建て替えを進めていた第3分団第2部の下津島消防屯所が2月27日に完成しました。移転先は、津島公民館分室敷地内で、駐車場も確保できます。新築にあたりましては、地元区長はじめ、第3分団の皆さんには大変お世話になりました。新しい屯所の完成により地域防災の

拠点施設として大いに利用いただけるものと期待しています。

防災行政無線固定系操作卓更新と全国瞬時警報システム(J-ALERT)の運用開始

町の防災行政無線は、災害、非常事態の発生・警報、町行政連絡などを住民に迅速かつ的確に伝える手段として、平成3年4月から運用開始しましたが、機器の一部老朽化により更新を1月6日・7日に行い、デジタル放送への切り替えの準備を始めました。それに合わせ、全国瞬時警報システム、所謂、J-ALERT(ジェイ・アラート)の整備を進めてきましたが、この度工事が完了し、4月から新しいシステムで運用開始されます。

全国瞬時警報システムは、津波警報、緊急地震速報、弾道ミサイル発射情報などといった、対処に時間的余裕のない事態に関する情報を、消防庁から人工衛星を用いて送信され、町の防災行政無線を自動起動し、住民に緊急情報を伝達できるシステムです。

伝達する情報は、震度4以上の緊急地震速報、地震・津波速報、弾道ミサイル発射情報や大規模テロ情報といった、国民保護関係情報など、10項目にわたる情報です。

伝達に要する所要時間は、消防庁から発信された緊急情報が、町の防災行政無線で放送されるまで、約15秒です。運用開始に当たり、過般、行政区長会

の会合の際に新しいシステムについての説明会を開いたところです。また、広報なみえ3月号にもこのシステムについての詳しい内容を掲載し、住民の皆さんにご理解とご協力をお願いいたします。

介護保険事業

本町の高齢化率は、平成20年3月末現在では、約25%と4人に1人が高齢者となっており、今後さらに高齢者の進行とともに、1人暮らし高齢者や高齢者だけの世帯が増加することが見込まれ、介護保険制度への期待は大きいものがあります。

介護保険では、これまで、「介護予防重視への転換」や「地域包括支援センターによるサービス体系の確立」など、さまざまな制度改正を行っています。

今後、これらの制度改正の趣旨を踏まえ、「地域に根ざした介護予防の推進や介護体制の確立」といった課題に対する取り組みを、一層推進することが必要なことから、「浪江町高齢者保健福祉計画・第4期介護保険事業計画」を策定しました。

策定にあたっては、要介護者等へのアンケート調査等を実施しており、その結果を踏まえて、より質の高いサービスを提供できる体制づくりを目指しています。

また、介護保険サービスの財源となる保険料の3年ごとの改定では、介護給付費準備基金を取り崩し、保険料軽減に努めるなど事業計画の見直しを行いました。計画期間は、平成21年度から平成23年度までです。

相談窓口、申請受付 窓口の開設

相双保健福祉事務所浪江支所の統合に伴い、これまで浪江支所で行われていた業務の存続を県に求めてきましたが、それに対し、県では、相談業務については、食品・環境衛生の相談を第1から第4までの月曜日、また、難病、精神保健の相談は、第1、第3月曜日に、浪江町役場1階北側の第2行政相談室で開設することとなりました。また、食品営業許可更新申請及び更新時講習会や調理師試験説明会及び受験願書受付・免許証交付等につきましても、浪江町に臨時窓口を設置することとなりました。これらの措置により、いくらかでも統合に伴う不便の解消になればと考えています。



緊急雇用と経済対策

厳しい雇用情勢に対応するため、雇止め等により離職された方を緊急的に町が直接雇用する町の独自支援策について、昨年12月から調査、検討して参りました。その結果、雇用対策は、「平成20年度末における離職者等の緊急雇用対策事業」として役場庁内7課からの、直接雇用による15事業を

採択し、広報なみえやハローワークを通し募集を行いました。雇用期間は3月末までとなりますが、主な業務内容としては、舗装補修、樹木剪定、下刈り、排水溝整備など町道管理や公共施設の整備業務です。

現在まで2月の第1次募集で15名を採用し、3月の第2募集を含め、合計24名を採用しました。

また、平成21年度の国の雇用対策事業である「ふるさと雇用再生特別基金事業」に2事業、「緊急雇用創出事業」には7事業が採択され、さらに、町単独事業としての2事業を加え、次年度は、新たに22名の雇用を見込んでいます。

次に、緊急経済対策ですが、県は中小企業の資金繰りを支援する新たな制度資金「経営安定特別資金」を12月に創設しました。売上高、売上総利益率及び営業利益率が直近3ヶ月前年同期比で3%減少し、市町村からの認定を受けた中小企業者を利用対象としておりますが、貸し付け条件が緩和されたことや、県内の金融機関の平均利率より大幅な低金利であるということから、2月末日現在まで町内48事業所(者)を中小企業信用保険法に基づく特定中小企業者として認定しました。

地域職業相談所の設置

ハローワーク浪江出張所廃止後の対応について、福島労働局に対し早急な地域職業相談所の設置を求めています。

昨日、労働局から職業安定所部長が

来庁され、4月の早い時期から2名の相談員の配置が可能になったとの報告を受けました。

自己検索パソコン等の機器の配備は、遅れるということではありますが、とりあえず、4月からの相談体制がとれるよう準備をしています。

学校教育

学校給食で発生した賞味期限の切れた食材が提供された事故について、ご報告いたします。

2月5日、西地区共同調理場の給食用食材として、南相馬市の冷凍食品業者が納入した「蒸しケーキ」897個のうち、誤って賞味期限が切れた17個が納入されたものです。

そのうちの1つを児童一人が約半分ほど食べてしまったもので、そのほかの賞味期限切れのものは、すぐに回収しました。

幸いこの児童は、特に健康被害は見られず安堵したところですが、二度とおきてはいけない事故と考えています。

この事故発生後、直ちに関係する保護者の方に対して、事故の経過について情報提供するとともに、食材提供業者から事故発生の原因についての報告と、改善策を提出させました。

また、相双教育事務所を通じて相双保健所へ事故発生の内容について報



告をしたところです。

今回の事故を受け、今後の再発防止に向け、各調理場における食材の検収体制をはじめとして安全管理の徹底を図ります。

生涯学習関係

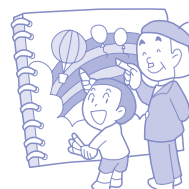

はじめに、元日に行われた恒例の、あるけあるけ初日詣大会は町民約500人の参加者のもと請戸海岸で盛大に実施され、新年の誓いを新たにしました。また浪江町成人式も、サンシャインなみえで実施され、大勢の来賓を向かえ、成人者217人の門出を祝いました。さらに2月1日に開催された公民館ふれあいまつりは、公民館各学級・利用団体の成果発表・語りべ・16ミリフィルム上映・伝承文化体験・たくさんさんのボランティアの皆さんで運営された模擬店に、約2,500人の町民の方々にご来場をいただき、盛況の内に終了しました。

また、1月27日には県10マイルロードレース大会438人の参加選手のもとに盛大に開催されました。

生涯学習課では、これらの行事を通して人々が生涯にわたり自己実現を図ることができるよう、生涯学習の環境整備、環境教育や人権教育、社会教育の活性化等に努めているところです。

請戸橋架替工事にともなう 通行止めのお知らせ

請戸橋架替工事にともない、次の区間が昼夜間、全面通行止めとなります。ご迷惑をおかけしますが、ご協力をお願いします。

●通行止め期間●

平成21年

3月25日(水)～

8月31日(月)

問 相双建設事務所道路課
Tel 0244-26-1222



平成21年度

浪江町住宅用太陽光発電システム 設置費補助金のご案内

浪江町住宅用太陽光発電システム設置費補助を、平成21年度分の受付を4月1日から開始いたします。

また、国の「住宅用太陽光発電導入支援対策費補助金」が創設されており、町の補助金との両方の申請をすることができます。なお、これを受けて、平成21年度の町の補助単価は3万円/kwに改正されております（改正前6万円/kw）。

概 要

- ①補助金額 1キロワット当たり3万円（12万円を限度）
（国の補助金との併用の場合 国7万円/kw+町3万円/kw=10万円/kw）
- ②対 象 平成21年4月1日以後に設置するもの。
申請者自身が住む浪江町内の住宅に設置するもの。
- ③募集年度 この補助金は、平成20年度（済）、平成21年度、平成22年度、の3年間の実施を予定しており、平成21年度は2年目となります。各年度予算内での補助金となり、申請が多数の場合は先着順となります。
- ④そ の 他 設置する前に、役場企画調整課に申請が必要です。

申・問 企画調整課企画係 Tel 34-0240 e kikaku@town.namie.lg.jp

※国の補助金についてのお問合せ先（広報なみえ2月号参照）

【福島県内の受付窓口】特定非営利活動法人 超学際的研究機構 Tel 024-535-9520

21年度 予算の あらまし

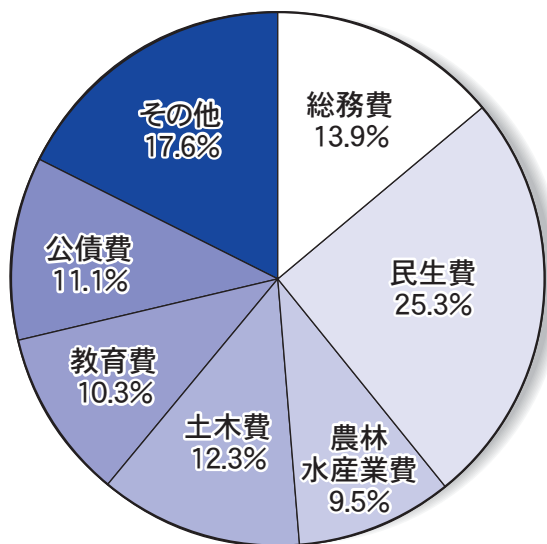

一般会計 歳出
69億4,300万円



そろそろ桜の便りも届く4月。町政も、21年度の当初予算に基づき、町づくりが動き出しました。今月号は、基本となる当初予算が3月議会において承認されましたので、そのあらましについてお知らせします。町がどのようなことに重点をおいて施策を進めているのか、私たちの暮らしはどう変わるのか。町民の皆さんから、どれくらいの税金が納められ、何に、どれくらい使われるのを見えていきましょう。

()内は伸び率

総 務 費 9億6,559万円 (▲ 9.1%)

庁舎の管理・広報広聴・税務・戸籍事務

民 生 費 17億5,435万円 (15.7%)

高齢者・障がい者・児童の福祉等

農林水産業費 6億6,026万円 (▲16.5%)

農村地域の整備・森林保全

土 木 費 8億5,689万円 (3.8%)

道路・橋りょう・河川の整備

教 育 費 7億1,366万円 (▲ 0.3%)

小中学校・体育館・公民館・図書館等の運営

公 債 費 7億6,795万円 (▲18.6%)

町の借入金の返済

そ の 他 12億2,425万円

議会費・衛生費・消防費等

その他の内訳

議 会 費	1億2,053万円
衛 生 費	4億9,104万円
労 働 費	4,701万円
商 工 費	1億6,522万円
消 防 費	3億6,359万円
災 害 復 旧 費	365万円
諸 支 出 費	0.1万円
予 備 費	3,321万円

町民 1 人当たり

納められる町税は

84,974円

使われるお金は

333,253円

1 世帯当たり

納められる町税は

248,156円

使われるお金は

973,329円

世帯数 7,134世帯 人口 20,834人 (21年2月1日現在の現住人口)

町税の内訳

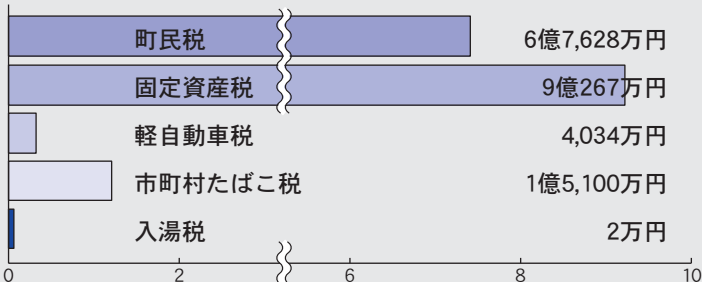

自主財源その他の内訳

分担金及び負担金	6,978万円
使用料及び手数料	8,134万円
財産収入	2,159万円
寄附金	124万円
繰越金	1億1,000万円
諸収入	2億8,954万円

依存財源その他の内訳

地方譲与税	1億5,200万円
利子割交付金	900万円
配当割交付金	300万円
株式等譲渡所得割交付金	100万円
地方消費税交付金	1億8,300万円
特別地方消費税交付金	0.1万円
自動車取得税交付金	4,700万円
地方特例交付金	1,900万円
交通安全対策特別交付金	200万円

- ※ 自主財源… 町が自主的に徴収、または収納できる財源です。
 ※ 依存財源… 地方交付税や町債など、国・県などに依存している財源です。

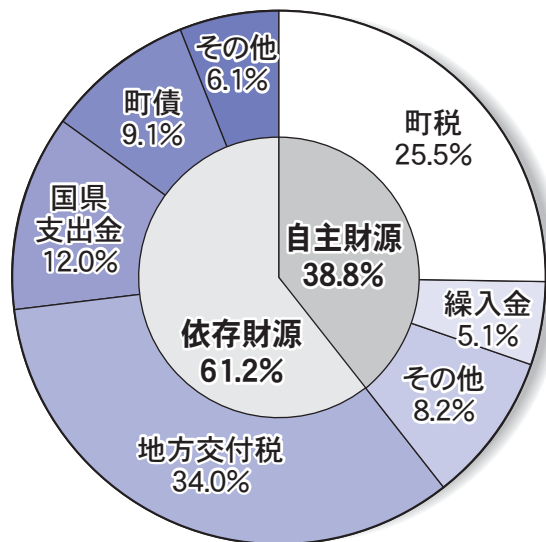

() 内は伸び率

自主財源

町税	17億7,034万円 (▲12.6%)
繰入金	3億5,083万円 (▲11.1%)
その他	5億7,352万円

依存財源

地方交付税	23億6,300万円 (2.6%)
国県支出金	8億3,505万円 (16.6%)
町債	6億3,423万円 (50.8%)
その他	4億2,970万円

一般会計 歳入
69億4,300万円

一般会計における町債(借入金)と大柿ダム建設費償還残高の今後の推移

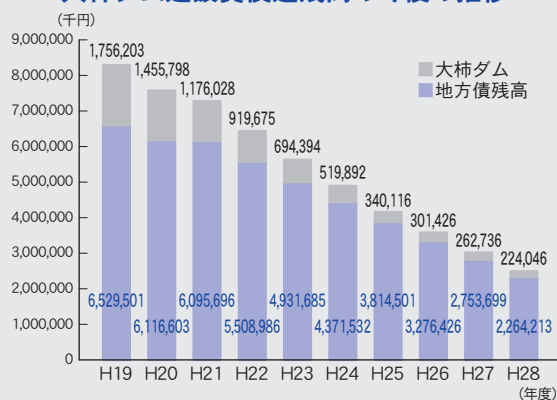

- ※1 平成19年度までは決算額、それ以降は見込額となります。
 ※2 町債残高はH22年度以降の新規借入れを含んでおりません。

町民一人当たりの債務残高

37万7,773円 ※1

(県内平均 43万1,335円)
 (全国平均 45万6,703円) ※2

- ※1 平成19年度末の一般会計における借入金残高に、平成19年度末の大柿ダムに係る債務負担行為残高を加え、平成20年3月31日現在の住民基本台帳人口(21,933人)で除した数値です。
 ※2 県内平均のおよび全国平均は、平成18年度普通会計決算の数値です。

水道事業

特別会計

水道事業会計予算

区分	本年度予算額	前年度予算額	伸び率 (%)
収益的	収入 3億3,594万円	3億2,103万円	4.6
	支出 3億566万円	3億860万円	▲1.0
資本的	収入 3,850万円	5,262万円	▲26.9
	支出 2億9,201万円	2億5,260万円	15.6

合理的な企業活動のため、地方公営企業法により設けられた会計です。

一般・特別会計歳入歳出予算

会 計	本年度予算額	前年度予算額	伸び率 (%)
一般会計	69億4,300万円	69億8,400万円	▲0.6
特別会計	51億2,578万円	50億6,324万円	1.2
文化及びスポーツ振興育成事業	314万円	354万円	▲11.3
国民健康保険事業	22億4,102万円	21億9,674万円	2.0
国民健康保険直営診療施設事業	1億2,205万円	1億1,531万円	5.8
老人保健事業	319万円	2億4,610万円	▲98.7
工業団地造成事業	600万円	600万円	0.0
公共下水道事業	11億5,718万円	9億2,299万円	25.4
農業集落排水事業	4,829万円	4,948万円	▲2.4
介護保険事業	13億6,348万円	13億2,488万円	2.9
財産区管理事業	629万円	652万円	▲3.5
後期高齢者医療事業	1億7,510万円	1億9,166万円	▲8.6
合 計	120億6,878万円	120億4,724万円	0.2

特別会計は、特定の事業を行う場合に特定の歳入をもって歳出に充てるため一般会計とは別に設けられたものです。

21年度予算

豊かな自然と共生するまち

新エネルギー導入促進事業

120万円

紅房桜維持管理事業

260万円

森林環境事業交付金事業

82万円

人と人がふれあうまち

観光PR事業

2,264万円

国際理解・教育人材育成事業

507万円

みんなが参画するまち

町民協働まちづくり事業

180万円

コミュニティ助成事業

180万円



豊かな心と 文化を育むまち

小中学校屋体耐震対策事業	1,600 万円
放課後児童健全育成事業	2,918 万円
青少年リーダー育成研修事業	85 万円
図書館運営	1,425 万円

活力と潤いを つくり出すまち

ふるさと雇用再生特別事業	792 万円
緊急雇用創出事業	1,538 万円
有害鳥獣被害防止柵設置支援事業	152 万円
有機農業推進事業	218 万円
中山間地域直接支払事業	3,947 万円

だれもが暮らし やすいまち

常磐道整備負担金	1 億 5,391 万円
国道 114 号拡幅関連事業	650 万円
交通安全施設整備事業	230 万円
生活バス運行事業	965 万円



いきいきと元気 あふれるまち

母子保健事業	1,494 万円
乳幼児児童医療費助成事業	4,282 万円
高齢者筋力トレーニング事業	533 万円
緊急通報システム事業	576 万円
津島保育所建設事業	2 億 1,664 万円



津島保育所完成イメージ

下水道上手なおつきあい

問 上下水道課下水道係
Tel 34-0231

生活になくてはならない下水道。いつもスムーズに流れるよう上手なおつきあいをお願いします。

皆さんの日頃のちょっとした気づかいがトラブルの予防になります。それが、余分な出費をおさえ節約につながります。



すいすいくん

ちょっとした
気づかい
よろしくね

流しをゴミ箱がわりにしないで

野菜くず、残飯などの生ゴミを流すと、台所のトラップや排水管がつまるばかりでなく、家中に悪臭がただよったりします。よく水をきってゴミと一緒に捨てましょう。



とぎ汁は肥料です！

お米のとぎ汁にとけているぬかには、栄養分がたっぷり含まれていますので、できるだけ花や植物の肥料としてまいてあげましょう。



洗剤は適量に…

洗たくする時、洗剤の量は必要以上に使っても、洗剤力が増すわけではありません。

必要な量だけ計って、適量に使いましょう。



髪の毛は流さないで

お風呂や洗面所の排水口にたまりやすい髪の毛は、トラップや排水管をつまらせます。排水口のふたについた髪の毛は、不要になった歯ブラシなどでかき取りましょう。

また石けんなどの固形物も流さないようにしましょう。



古布や新聞紙を活用して

油類を流すと排水管がつまったり、腐食の原因になります。使った食器は古い布で油分をよくふき取ってから洗いましょう。また使い終わった油は、新聞紙に吸収させたり、処理剤などを使って固形化してゴミと一緒に捨てましょう。

合併処理浄化槽の補助金が変わります

TEL 34-0231
申・問 上下水道課下水道係

- ① 単独処理浄化槽または汲み取り便槽が完全に撤去された時は、3万円が加算されます。
- ② 単独浄化槽があった場所に合併処理浄化槽を設置した場合は、さらに1万5千円を加算します。

新	
人槽区分	補助金額
5人槽	332,000円
6～7人槽	414,000円
8～20人槽	548,000円

旧	
人槽区分	補助金額
5人槽	332,000円
6～7人槽	414,000円
8～10人槽	548,000円
11～20人槽	939,000円
21～30人槽	1,472,000円
31～50人槽	2,037,000円

要綱の一部改正により、平成21年4月1日から合併処理浄化槽設置補助金の内容が次のとおり変更となりますのでお知らせいたします。

まちの元気は



広報サロン

町づくりは皆さんの声から始まります。
皆さんの声でつくる広報なみえに
皆さんもご参加ください。

浪

江町内の皆さま、はじめまして。志賀守と申します。現在は東京に住み、役者をしています。まだまだ一人前の俳優とは言えませんが、夢に向かい日々努力・奮闘中です。

私は二十四歳のときに上京したのですが、大堀で生まれ育ちました。実家は、相馬焼を扱っており、小さい頃はよく細工場^{さいくば}で遊んでいました。近くには高瀬川も流れ、山や川、海といった大自然に囲まれた生活でした。小・中・高校では野球に打ち込み、迷惑をかけたことも多々あったと思います。ただ、何不自由なく成長出来た事をまず幸せに感じています。

次に感謝したいのは、仲間。学校時代の友達や仕事上での先輩方や後輩たち。またその紹介で知り合うことが出来た人達。一緒に笑ったり、泣いたり、怒ったり。多くのことを学びました。絶対と言っているけど、今の自分には必要不可欠なことです。人それぞれ知り合う方も違えば、学ぶことも違うと思います。でも、決して無駄にはしないで欲しい。私は、出会いに無駄な出会いは無いと思っていますから…。



志賀 守 さん
(東京都)

私の愛する 故郷

私の家族に、交友関係に、巡り合えたこと、これから出会うだろう人達。それが僕の財産だと思っています。

これまで自分の気持ちを話したに過ぎませんが、結局生まれ育った浪江町がやっぱり「好きだ」ということ。地元で気にかけていただいて、応援してくれる人達がいる。そんな場所があるからこそ、頑張ることが出来ます。だからこそ、これからも人情味のある町であり続けて欲しいと思っています。

正直、私は今現在の浪江町の状況は明確には分かりません。ただ、人と人が、笑って挨拶の出来る町であってほしいと思います。町民同士の繋がりが、より良いまちづくりの第一歩になると私は思います。

これからの浪江町を引っ張っていく十代の方たち、強い自分を持つてください。どんどん意見して、考え悩んでください。主役になれる場所は自分で切り開き、そして新しい風を浪江町に送り込んでください。今までの良いところを残しつつ、また新しい浪江町になることを楽しみにしています。

駒止湿原ハイキング

参加者募集

雪解け・湿原の春、「水芭蕉にリンドウのコラボ」大谷地、白樺谷地、水無谷地の高層湿原を歩いてみませんか？

▽日時 5月24日(日) 5時出発
▽行程

ふれあいセンターなみえ発5時(バス)→津島5時30分→船引→三春IC→白河IC→甲子トンネル→駒止湿原散策(現地ガイド案内)9時→正午→山口温泉12時30分→14時(休憩)→白河IC→船引→三春IC→津島18時→ふれあいセンターなみえ着18時30分

▽募集人員 40名

(定員になり次第締め切らせていただきます)

▽対象 小学生以上の町民

▽参加費 3千円

▽準備物

ハイキングできる服装、雨具、昼食、飲料水

▽募集期間

4月8日(水)～4月24日(金)

※土・日を除く

8時30分～17時30分

▽申込方法

中央公民館または津島公民館に参加費を添えて申し込みください。
※参加申込みは、お一人様3名分までとさせていただきます。

▽問 浪江町中央公民館

(ふれあいセンターなみえ内)
TEL 34-2444

お皿に絵を描きました

（株）A・M・O・Sさんから、コスモス保育園の修了児30名に、修了記念の絵皿のプレゼントがありました。

園児たちがそれぞれの皿に絵を描いて、表面にガラスのコーティングしたもので、記念の品を手にした園児たちは嬉しそうに眺めていました。



善意を
ありがとう



パンジーの苗を 植えました

（株）青葉造園土木（代表取締役 室原 泰四さん）より、パンジーの苗を200株いただきました。頂いた苗は園児たちの手で、コスモス保育園のほか、児童館、浪江町役場に植えました。



皆さんの身の回りにある楽しい話題、変わった話題などの情報を募集しています。
総務課秘書広報係 ☎ 34-0239

「ほたるの星」をPR

3月10日、浪江町出身の映画プロデューサー作間清子さんが役場を訪れ、4月25日に南相馬市で上映される映画「ほたるの星」のPRをされました。

映画の内容は、新任の小学校教諭が子ども達とのふれあいを通し、難題を乗り越えながらホテルをよみがえらせる実話に基づいた心温まるストーリーとなっています。

上映は、午前10時と午後2時の2回。

問合せは、ゆめはっと ☎ 0244-25-2761まで。



「安全くん」で事故ナシへ

3月25日、浪江自動車学校から「安全くん」が1台寄贈されました。

「安全くん」は、エンジンをかけた時やウインカーを出したときに、内蔵された女性の声で注意を促す機械で、同自動車学校と県警本部などが協力して開発されました。

長沼社長は「高齢者の事故が増加傾向にあるので、減少に少しでも協力したい」と、開発の目的を話してくれました。

お問い合わせ先は、浪江自動車学校 ☎ 34-2535まで。

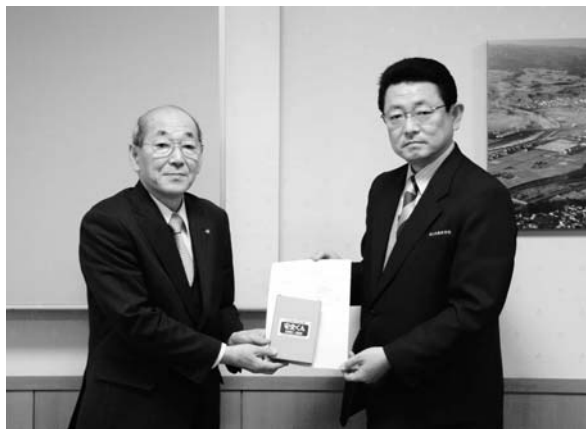



思い出を胸に 学び舎を旅立つ

町内の各小中学校9校で卒業証書授与式が行われました。

卒業生の姿は、学び舎の思い出に胸に、これからの生活に思いをはせる希望の光のようでした。

卒業生数

浪江小	97名	浪江中	151名
幾世橋小	18名	浪江東中	79名
請戸小	15名	津島中	13名
大堀小	30名	計	243名
苅野小	29名		
津島小	9名		
計	198名		



津島中学校



高瀬川の風景 陶板絵付け

3月15日、陶芸の杜おおぼりで「高瀬川の風景 陶板絵付け」コンクールの表彰式が行われました。

30センチ四方の陶板に絵の具で「高瀬川」の風景を描いたもので、完成した65枚の陶板は、登り窯の壁面に貼り付けてあります。受賞者は次のとおりです。

◇大賞

林 久則さん

◇優秀賞

安倍 久子さん

一条 昌一さん

桑原 信一さん

星 節子さん

藤田 大治さん

◇特別賞

柴野 早苗さん

奥井志津子さん



年金

住民生活課住民係
TEL 34-0230

Q&A

退職(失業)による 特例免除制度を ご利用ください

厚生年金に加入していた方は、退職(失業)されると浪江町役場で国民年金の第1号被保険者になるための手続きを行い、**平成21年度は月額1万4,660円の保険料を納めることになります。**

ただし、保険料を納めることが経済的に困難な方には、申請によって保険料の納付を免除される制度があります。

免除制度を利用されると、保険料を納めなくても、免除された期間は次のように扱われることになっています。

- ①老齢基礎年金・老齢厚生年金の受給資格期間の25年にカウントされます。
- ②老齢基礎年金の3分の1(平成21年度から、3分の1を2分の1に引き上げるための法律案が国会に提出されています)の年金額が保証されます。
- ③障害基礎年金・遺族基礎年金の受給資格期間にカウントされます。

退職(失業)時の特例免除制度

また、免除申請する年度またはその前年度に退職(失業)された方は、特例免除制度を利用することができます。この特例免除では、通常は審査の対象となるご本人の所得の状況を除外して審査が行われます。ただし、配偶者、世帯主に一定以上の所得があるときは免除が認められないことがあります。

※退職には自己都合退職も含まれます。

※この場合、保険料の全額が免除される全額免除のほか、申請者の意思によって、保険料の一部を納付す

る、4分の1免除、半額免除または4分の3免除も選択できることになっています。

手 続 き

特例免除の申請には、住民票のある役場へ「国民年金保険料免除申請書」を提出(郵送可)する必要があります。(申請書は役場または社会保険事務所にあります)

手続きに必要なものは、

- ①年金手帳または納付書などの基礎年金番号が分かるもの
- ②認め印(本人が署名する場合は不要)
- ③失業していることを確認できる公的機関の証明の写し(雇用保険受給資格者証、離職票等)となっています。

なお、配偶者、世帯主が退職された場合もこの特例免除の対象となります。

申請書の記入方法など、免除制度の詳細については、社会保険事務所にご相談ください。

追納制度

免除された期間は、10年以内であれば保険料を納める「追納制度」を利用できます。これにより、免除された期間の老齢基礎年金の満額が保証されることになっています。

お問い合わせは

◆住民生活課年金窓口

TEL 34-0230

虫歯ゼロ おめでとう



3歳6か月児健診で虫歯がゼロだったお子さまたちです。

*掲載した写真をご希望の方は、保健師にお申し出ください。



安部 夏希ちゃん
(権現堂)



岡本 恵伸くん
(請戸)



山田 夏希ちゃん
(大堀)



山田 皓亮くん
(両竹)



住吉 翔くん
(谷津田)



小峰 愛理ちゃん
(北幾世橋)



松本陽万里ちゃん
(室原)



水野 鈴華ちゃん
(幾世橋)



大橋 武くん
(田尻)



鈴木 悠斗くん
(樋渡)



和田 楽くん
(権現堂)

平成21年度 肢体不自由者相談会 開催のお知らせ

福島県障がい者総合福祉センター主催による相談会を下記日程表により開催いたします。肢体（手・足）の麻痺や欠損、あるいは体幹の機能障害のため日常生活に不自由を感じている方、またはその家族の方を対象とした相談会となりますので、ぜひご参加ください。



●相談内容

- * 医療相談
- * 補装具（義肢、装具、車いす、電動車いすなど）の交付・修理
- * 義肢、装具の装着上の助言・指導
- * その他の更生相談

申・問 保険福祉課福祉係
Tel 34-0227

●身体障害者手帳をお持ちの方は持参してください。

（手帳をお持ちでない方も参加できます）

●申込方法

相談会出席希望の方は、事前予約が必要となりますので、役場保険福祉課福祉係までご連絡ください。

【平成21年度身体障害者相談会年間計画表】

	肢体不自由者 来所相談会		肢体不自由者巡回相談会				合計 回数
			相 双		いわき		
	日	場所	日	場所	日	場所	
H21年 4月	10	福島県 障がい者総合 福祉センター			16	いわき市総合 福祉センター (内郷)	2
5月	8 ・ 29	福島県 障がい者総合 福祉センター					2
6月	12 ・ 26	福島県 障がい者総合 福祉センター	19	南相馬市 福祉会館	11	いわき市総合 福祉センター (内郷)	4
7月	10 ・ 24	福島県 障がい者総合 福祉センター					2
8月	21	福島県 障がい者総合 福祉センター	28	富岡町 総合福祉 センター	6	いわき市総合 福祉センター (内郷)	3
9月	11 ・ 25	福島県 障がい者総合 福祉センター			17	いわき市 小名浜公民館	3
10月	9 ・ 30	福島県 障がい者総合 福祉センター	2	相馬市 はまなす館	15	いわき市 総合保健福祉 センター	4
11月	13	福島県 障がい者総合 福祉センター					1
12月	4 ・ 18	福島県 障がい者総合 福祉センター	11	南相馬市 福祉会館	17	いわき市 総合保健福祉 センター	4
H22年 1月	8 ・ 22	福島県 障がい者総合 福祉センター					2
2月	12 ・ 26	福島県 障がい者総合 福祉センター	5	南相馬市 福祉会館	18	いわき市 総合保健福祉 センター	4
3月	12	福島県 障がい者総合 福祉センター					1
合計回数	20		5		7		32

※日時、開催場所は変更になる可能性がありますので必ず事前に保険福祉課福祉係までご連絡ください。

浪江町中小企業振興資金制度および浪江町中小企業融資利子補給金制度 改正のお知らせ

平成21年4月1日より浪江町独自の緊急経済対策として浪江町中小企業振興資金制度および中小企業融資利子補給金制度の一部改正を実施いたします。改正内容に関しては次のとおりとなりますのでご覧ください。

問 産業振興課商工観光係
Tel 34-0245

浪江町中小企業振興資金制度 改正内容

改正前

協会が定める責任共有保証料の約50%を町が負担する。

改正後

協会が定める責任共有保証料の全額を町が負担する。

※改正後の適用に関しては、平成21年4月1日以降に借入れした中小企業者に限ります。

浪江町中小企業融資利子補給金制度 改正内容

改正前

浪江町商工会を通じて商工事業協同組合から借入した中小企業者に対して、償還利子の50%を町が負担する。

改正後

浪江町商工会を通じて商工事業協同組合から借入した中小企業者に対して、償還利子の80%を町が負担する。

※改正後の適用に関しては、平成21年4月1日以降に浪江町商工会を通じて商工事業協同組合から加入した中小企業者に限ります。

町営バス運行時刻の一部訂正について

問 住民生活課生活環境係 Tel 34-0228

広報なみえ3月号において、「町営バスの運行のお知らせ」として掲載させていただきました運行時刻表中、川俣町営バス・JR東北バスの運行時刻を下記のとおり一部訂正いたします。ご迷惑をおかけいたしますが、引き続きのご利用をお願い申し上げます。

毎月1・11・21日は、「バス利用促進デー」です。
浪江町営バス(コスモス号)を
みんなで
利用しよう!



□ が訂正箇所です。

《 運行時刻表 》(訂正後)

(平成21年4月1日運行)

浪 江	津 島	山木屋水境	川俣高校	福 島
6 : 38	7 : 16	7 : 23		
		7 : 33	8 : 09	
			8 : 10	9 : 00
7 : 40	8 : 23	8 : 30		
		8 : 55	9 : 31	
			10 : 00	10 : 50
13 : 30	14 : 10			
16 : 45	17 : 28	17 : 35		
		17 : 48	18 : 24	
			18 : 40	19 : 30
18 : 05	18 : 45 津島止			

福 島	川俣高校	山木屋水境	津 島	浪 江
			津島発 6 : 30	7 : 10
	回送 6 : 55	7 : 31		
		7 : 35	7 : 45	8 : 25
7 : 10	8 : 00			
	8 : 13	8 : 49		
		8 : 52	9 : 02	9 : 42
			14 : 20	15 : 00
16 : 10	17 : 00			
	17 : 08	17 : 44		
		17 : 48	17 : 58	18 : 38

■ 浪江町営バス ■ 川俣町営バス ■ JR東北バス
※土・日・祝日・1月1日～2日は全便運休

4月の休館日

6日(月) 8日(水) 9日(木) 10日(金) 11日(土)
12日(日) 13日(月) 14日(火) 15日(水) 16日(木)
17日(金) 19日(日) 20日(月) 27日(月) 29日(祝)

※4月8日～17日は、特別図書整理期間です。

5月の休館日

3日(祝) 4日(祝) 5日(祝) 6日(振) 11日(月)
17日(日) 18日(月) 25日(月) 29日(金)

浪江町図書館 ☎ 34-5024
FAX 34-5710

開館時間 9:30～18:00

URL <http://www.town.namie.fukushima.jp>
E-mail tosyo@town.namie.lg.jp

今月の
おススメ

『よぞらをみあげて』
ジョナサン・ベーン作
さくまゆみこ訳
(読む聞かせに
お薦めの絵本です)



みんなの
図書館

今日はなんだか眠れない、そんな夜。やさしい風に誘われて、そっとベットを抜け出した女の子が見つけた場所は…。心地よい読後感が残るあたたかな絵本。

読んでみませんか

町のホームページでも、他の新着本をご案内しています。

文学

待ってる あさのあつこ／著 (講談社)
英雄の書 上・下 宮部みゆき／著 (毎日新聞社)
知床望郷の殺意 西村京太郎／著 (新潮社)
男のミカタ 松久 淳／著 (マガジンハウス)
ひとりぼっちのアーニャ アーニャ・ピーターズ／著 (バジリコ)

一般書

オバマ大統領就任演説 (朝日出版社)
幼稚園から中学までお母さんの学校スピーチ 伊藤智恵子／監修 (日本文芸社)
小林カツ代の人気おかず 小林カツ代／著 (主婦の友社)
ナチュラルガーデニング (学研)
愛唱歌でつづる日本の四季 塩澤実信／著 (論創社)

児童書

ダーウィンと進化論 Kristan Lawson／著 (丸善)
大盗賊石川五右衛門3 長尾剛文／作 (汐文社)
魔女になれるおまじない 藤 真知子／作 (ポプラ社)

絵本 (お子さんへの読み聞かせにどうぞ!)

さかさのこもりくんともりもり あきやまだし／作・絵 (教育画劇)
チクチクさん すまいるママ／作・絵 (PHP研究所)
ツバメのたび 鈴木まもる／作・絵 (偕成社)



えほんのへや

おはなし会 あ・の・ね

★日時 4月4日(土)・18日(土)
午前11時～
★場所 えほんのへや

☆特別図書整理期間のお知らせ☆

4月8日(木)から17日(金)までの期間は、年に一度の特別整理期間のため休館します。大切な蔵書の点検や書棚の見直し等を行います。

ご不便をおかけしますが、ご理解とご協力をお願いいたします。

期間中の図書の返却は、ブックポストへお返しください。なお、ビデオやCD、DVDは、破損のおそれがありますので、後日カウンターへお返しください。

※長期間閉館いたしますので、事前の貸し出し冊数を増加します。ぜひ、ご利用ください!

3月24日(火)～4月7日(火) 一人につき7冊

☆利用者の登録更新を行います☆

登録されている方全員の更新を行います。

カウンターで登録状況に変更がないかどうかお尋ねしますので、ご協力ください。変更のある方は、変更を確認できる書類(免許証・学生証等)を提示してください。

☆雑誌の変更があります☆

●新しく購入する雑誌●
旅の手帖・趣味の園芸

●次の雑誌は取り扱わなくなりました●
ので、ご了承ください。

Mon Mo

2009年第51回

☆「子ども読書週間」☆ が開催されます!

期間 4月23日(木)～5月12日(火)

標語 「笑顔のヒミツは本の中」



問合せ
申込み
電話
ファックス
メールアドレス
ホームページアドレス
フリーダイヤル

ぴっくあっぷ

¥ 今月の納めもの

軽自動車税.....全 期
国民年金.....4 月 分
上下水道料金.....4 月 分
便利な口座振替をご利用ください。
納期限内に忘れずに納入しましょう。

+ 休日診療のお医者さん

4月5日(日)	今村クリニック	☎24-0024(浪江)
12日(日)	耳鼻咽喉科ふたばクリニック	☎33-1133(双葉)
19日(日)	松本耳鼻咽喉科医院	☎34-1187(浪江)
26日(日)	手塚クリニック	☎24-0088(浪江)
29日(祝)	佐川外科麻酔科医院	☎34-4005(浪江)
5月3日(祝)	石田医院	☎33-2013(双葉)
4日(祝)	酒井クリニック	☎23-0075(双葉)
5日(祝)	賛天堂渡部医院	☎34-2601(浪江)
6日(振)	志賀医院	☎34-2771(浪江)
10日(日)	玉井医院	☎34-3165(浪江)

休日歯科診療当番医

4月5日(日)	すずき歯科医院	☎27-4100(広野)
12日(日)	泉田歯科医院	☎34-4832(浪江)
19日(日)	新妻歯科医院	☎32-7856(大熊)
26日(日)	豊嶋歯科医院	☎35-3040(浪江)
29日(祝)	新妻歯科医院	☎27-4020(広野)
5月3日(祝)	とみざわ歯科医院	☎33-4929(双葉)
4日(祝)	川崎歯科医院	☎33-2047(双葉)
5日(祝)	宮嶋歯科医院	☎22-5877(富岡)
6日(振)	栗山歯科医院	☎35-3216(浪江)
10日(日)	穴田歯科医院	☎22-3522(富岡)

水道修理 当番店

*水道修理には、お客さまに自己負担の費用がかかります。まずは、日頃利用されている水道店へ連絡してみてください。

3月30日(月)~4月5日(月)	(株)小黒設備工業	☎35-2582
6日(月)~12日(月)	(株)葉屋	☎34-6111
13日(月)~19日(月)	(有)山水社	☎35-5796
20日(月)~26日(月)	(株)ナミ工設備	☎35-3540
27日(月)	双葉上下水道管理(株)	☎35-5393
28日(火)	双葉設備工業(株)	☎34-2077
29日(水)	ヨモギタ設備(株)	☎35-3326
31日(木)	(株)浅野設備	☎35-5273
1日(金)	(株)小黒設備工業	☎35-2582
2日(土)	(株)葉屋	☎34-6111
3日(日)	(有)山水社	☎35-5796
4日(月)	(株)ナミ工設備	☎35-3540
5日(月)	双葉上下水道管理(株)	☎35-5393
6日(火)	双葉設備工業(株)	☎34-2077
7日(水)	ヨモギタ設備(株)	☎35-3326
8日(木)	(株)浅野設備	☎35-5273
9日(金)	(株)小黒設備工業	☎35-2582
10日(土)	(株)葉屋	☎34-6111

町民農園
利用者募集



町では、農業者以外の方で野菜や花等を栽培して、自然に触れ合うとともに、農業に対する理解を深めるため町民農園を開設しています。

自然に親しみながら、健康・生き甲斐づくりのために、あなただけの安全で安心な色とりどりの野菜を作ってみませんか。

▽場所

マリンパークなみえ内
テニスコート西側

▽申込方法

役場3階産業振興課窓口に備え付けの特定農地借受申込書に記入、押印し、お申し込みください。

▽申込締切

4月24日(金)
なお、空き状況により、随時受け付けます。

▽利用料 無料

▽区画 1区画 30㎡

▽決定

貸付農地の数を上回る場合は、抽選により決定することになります。なお、決定については、特定農地貸付決定通知書をもってお知らせいたします。詳細につきましては、お問い合わせください。

TEL 申・問 産業振興課農政係
34-0249

いのししによる
農作物被害を防止す
るための電気柵設置
への助成を行っています



町では、いのししの被害防止策として、一定の農地面積の田畑、樹園地等農地において電気柵を設置する農業者、および集落への助成を行っています。

▽補助対象者

農業者および集落を基礎とした3戸以上の農業者の組織または農業生産活動を共同して行う農業者の組織。

▽補助内容

いのしし被害防止の電気柵購入に係る経費の2分の1以内で助成を行います。ただし、農業者

3万円、集落20万円を上限とします。(助成は、年度内1回までとなります。)

▽補助の対象となる農地面積および補助金額

● 個人の場合

・農地面積 10a以上

・補助金額

電気柵購入代金の2分の1

(上限3万円)

● 組織の場合

・農地面積 概ね3ha以上

・補助金額

電気柵購入代金の2分の1

(上限20万円)

▽申請方法

産業振興課農政係にある申請書に記入の上、領収書、電気柵等の写真を添えて提出してください。

TEL 問 産業振興課農政係
34-0249

21年度町有牛貸付の希望者を受付いたします



町では、肉用牛、乳用牛の形質の改良と能力の向上のため、肉用、乳用牛基礎雌牛の貸付事業を実施します。借り受け希望の方は、お早めにお申込みください。

▽借受者の資格

町内に存在する農業経営者で、家畜の飼養技術に精通し、飼養管理に要する資料の確保と永続的に飼養出来ると認められる方。

▽申請の受付・審査

産業振興課農政係

▽申込み期限 4月30日(木)

▽貸付の決定

貸付審査委員会で審査をした後決定します。

TEL 産業振興課農政係
34-0249

アンケート調査にご協力を



町では、まちづくりの基本となる、第4次浪江町長期総合計画後期基本計画（平成22～26年度）を策定するにあたり、町民の皆様のご意見を本計画に反映するため、アンケート調査を実施することになりました。

対象は、平成21年3月1日現在で町内にお住まいの20歳以上の方

で、1、000人の方を無作為に選定いたしました。

アンケート調査票が届いた方は、アンケートの主旨をご理解のうえ、ご協力をお願いいたします。

TEL 企画調整課企画係
34-0240

軽自動車税の納期限は4月30日(木)です



軽自動車税の納税通知書は、4月14日ごろにお送りします。

最寄りの指定金融機関で納期限までに納めましょう。

また、身体障がい者手帳、戦傷病者手帳などを持っている方のために使用する自動車で、一定の要件に該当する場合には、申請により軽自動車税が減免されます。

申請手続きは4月23日が期限になっておりますので、お忘れにならないようご注意ください。

TEL 浪江町役場 税務課 課税係
34-2135

自動車税の納期限は6月1日(月)です



自動車税の納税通知書は、5月8日ごろにお送りします。最寄りの金融機関、郵便局またはコンビニエンスストアで納期限までに納めてください。

なお、自動車税の領収証書には継続検査用の納税証明書がついて

いますので、車検証と一緒に大切に保管し、車検の際に使用してください。

また、身体障がい者手帳、戦傷病者手帳、療育手帳などをお持ちの方のため使用する自動車で、一定の要件に該当する場合については、申請により自動車税が減免されます。

なお、納期限後に申請の手続きをされた場合には、申請の翌月以降の月数に応じ、年税額の月割相当額が減免されるようになりますのでお忘れにならないようご注意ください。

TEL 相双地方振興局県税部
0244-26-1127

点訳者養成講座の受講生募集



富岡町で活動している点訳グループひまわりでは、点訳ボラン

***** お世話になりました *****

3月31日付けをもって、退職することになりました。
町民の皆さまの温かいご支援誠にありがとうございました。

- ◆ 山田 幸人（生涯学習課）
- ◆ 鶴巻 治身（出納室）
- ◆ 鹿野 博（津島支所）
- ◆ 川口 登（上下水道課）
- ◆ 鈴木 芳徳（住民生活課）
- ◆ 米田 秀晴（議会事務局）
- ◆ 高橋百合子（児童館）
- ◆ 浜田 貞子（図書館）
- ◆ 大塚 道子（農業委員会）
- ◆ 米田たか子（教育総務課）

* 敬称略

- ▽ 開講日 5月26日(火) 10時30分
- ▽ 受講期間 5月～9月の第1、3火曜日 10時30分～12時(全10回)
- ▽ 場所 富岡町総合福祉センター 2階図書室
- ▽ 費用 2千円
- ▽ 募集人数 (テキスト代、保険料) 5名程度
- ▽ 応募方法 郵便番号、住所、氏名、電話番号を記入の上、郵送またはFAXでお申込みください。
- ▽ 応募期限 4月30日(木)必着
- ▽ 申込グループひまわり会長 原 英雄 〒979-1541 田尻字みどりが丘78

TEL FAX 34-5944

浪江地域 職業相談室の開設

地域住民の皆さまの就職促進および利便性向上のため、浪江町との共同運営による「浪江地域職業相談室」が、4月6日(月)から開設されますのでどうぞご利用ください。

▽場所 サンシャイン浪江内

▽開設時間

月曜日から金曜日

午前8時30分～午後5時

※土・日・祝日、年末年始は休みです。

▽業務内容

就職を希望される方への情報提供、就業相談、職業紹介

※雇用保険の手続きなどは、ハローワーク富岡をご利用ください。

問 ハローワーク富岡

TEL 22-3121

就職サポート 巡回相談



厚生労働省からの委託事業(雇用拡大に繋がる各種セミナーなど)を実施する相双地域雇用創造推進協議会では、企業情報の提供体制の充実および産業人材の県内定着を図るため、就職サポート巡回相談を実施します。

自分に合った職探し、効果的な履歴書・面接の受け方、キャリア

の見直しや職場内での問題など、仕事のご相談にきめ細やかに対応いたします。秘密は厳守いたしますので、どうぞお気軽にご相談ください。

予約は必要ありません。

▽日時

4月20日(月)、24日(金)

午前10時～午後4時

(正午～午後1時は除く)

▽会場

浪江町役場

1階第一行政相談室

▽対象者

地元での就職・転職をご希望の方、または在職者の方

▽相談料

無料

問 相双地域雇用創造推進協議会事務局

TEL・FAX 0244-2413650

中小企業緊急雇用 安定助成金のご案内

景気の変動などの経済上の理由による企業収益の悪化から、生産量が減少し、事業活動の縮小を余儀なくされた中小企業主が、その雇用する労働者を一時的に休業、教育訓練または出向をさせた場合に、休業、教育訓練または出向に係る手当て若しくは賃金等の一部を助成します。

▽支給要件の確認方法

売上高または生産量が前年同期

平成21年度 自衛隊幹部候補生募集案内

防衛省・自衛隊では、次のとおり自衛隊幹部候補生(一般・技術)を募集します。

募集種目	一般幹部候補生	技術幹部候補生
募集人員(予定)	陸上(一般要員) 男子 約120名 女子 約10名 海上(一般・飛行要員) 男子 約55名 女子 約5名 航空(一般・飛行・音楽要員) 男子 約60名 女子 約5名	男女 約15名 (海上自衛隊のみ)
応募資格	<ul style="list-style-type: none"> 22歳以上26歳未満の者 20歳以上22歳未満の者は大卒者(卒業見込み含む) 大学院修士課程修了者(学位取得見込み含む)は、28歳未満の者 	
受付期間	4月1日(火)～5月12日(火)締切日必着	
試験期日	1次:5月16日(土) 筆記試験(17日は飛行要員希望者のみ) 2次:6月16日(火)～6月18日(木)のうち指定する1日 3次:7月15日(火)～8月6日(木)のうち指定する日 (海・空自衛隊の飛行要員のみのみ)	

※試験会場は、受付時に通知いたします。

※最終結果の発表 陸上自衛隊:平成21年8月3日(月)、海上自衛隊:同年8月28日(金)、航空自衛隊:同年9月8日(火)

申・問 自衛隊福島地方協力本部 相双地域事務局
〒975-0033 南相馬市原町区高見町1丁目142-2

TEL・FAX 0244-23-4712
E f-pco.soso@key.ocn.ne.jp

または直前3か月と比較して5%以上減少していること。

▽休業規模要件

休業など日数に応じて助成する。

▽支給限度日数

3年間で300日(最初の1年間で200日を限度)

▽短時間休業

対象労働者毎に1時間以上行われる休業についても女性の対照となる。

問 ハローワーク富岡

FAX 22-3121
TEL 22-3121
問 21-0107



わたしたちのまち

(平成 21 年 3 月 1 日現在)

人 口	20,817 人	転 入	42 人
男	10,117 人	転 出	51 人
女	10,700 人	出 生	7 人
世帯数	7,135 戸	死 亡	15 人

国勢調査に基づき増減された現住人口

※この欄に掲載を希望しない方は、届出のときに住民係に申し出てください。(敬称略)

お 誕 生

出生届は 14 日以内に (2 月)

こどもの名 (性別)	親の名	住 所
志賀村 俊 介 男	直水・有希子	末 森
五十嵐 真 大 男	進・浩子	川 添
天 野 寧 心 女	正和・美幸	酒 田
吉 田 絢 那 女	信好・美保子	権 現 堂
大 越 麻 母 女	祥一・恵子	酒 田
佐 藤 伍 男	範広・京子	北幾世橋

お 悔 み

死亡届は 7 日以内に (2 月)

死亡者名	年齢	住 所
白 根 一 晃	33 歳	権 現 堂
鈴 木 榮 治	89 歳	権 現 堂
原 田 トシ子	77 歳	北幾世橋
吉 田 昭	63 歳	請 戸
佐 藤 キヌエ	92 歳	酒 田
山 田 忠 士	81 歳	西 台
柴 野 和 男	74 歳	請 戸
佐久間 七 郎	103 歳	南 津 島
椿 内 久 孝	63 歳	苅 宿
桑 原 ヨシ子	93 歳	川 添
菅 野 ス テ	86 歳	羽 附
鈴 木 トクヨ	93 歳	両 竹
石 崎 甫	65 歳	羽 附
館 下 時	90 歳	両 竹
渡 邊 英	77 歳	権 現 堂

あなたの出会い 応援します

今月の結婚
相談所開設日 **4月12日(日) 9:00~16:00**

女性の方もお気軽にお越しください。

問 ふれあいセンターなみえ内 浪江町中央公民館 TEL 34-2444

「カエルコール」を担当します

4 月から、夕方のカエルコールは、請戸小学校
新 6 年生の柴 綾花さんがお伝えします。
皆さんの安全を願い、心を込めて録音しました。



山 火 事 注 意

山火事の発生しやすい時期になりました。火の始末には十分、
気をつけましょう。



- ！ 枯れ草などのある、火災が起こりやすい場所
では、たき火をしないこと。
- ！ たき火など火気の使用後、その場所を離れる
ときは完全に消火すること。
- ！ 強風時および乾燥時には、たき火・火入れをし
ないこと。
- ！ 火入れを行う際は、許可を必ず受けること。
- ！ たばこは、指定された場所で喫煙し、吸いがら
は必ず消すとともに、投げ捨てしないこと。
- ！ 火遊びはしないこと。

規格		広告掲載料 (1号当たり)	
		町内に事務所 および営業所 を置くもの	左記以外 のもの
全 枠	縦47mm × 横178mm	20,000 円	40,000 円
半 枠	縦47mm × 横88mm	10,000 円	20,000 円

TEL 問 34-0239
申 総務課秘書広報係
広報なみえでは、5月号から
有料広告を掲載いたします。
詳しくは、お問合せください。

平成
21年度「広報なみえ」への
広告募集

※半枠の実寸サイズです。



桜と花火の競演 請戸川リバーライン桜まつり

梅や桃など、春を告げる花木の開花に心がはやりします。

町の桜の名所である請戸川リバーラインでは、今年も幻想的な桜のトンネルで、ライトアップや屋台村、花火、多彩なイベントが開催されます。

ライトアップ期間 出店 4月3日(金)~19日(日)

場所 請戸川リバーライン
(町民第一体育館裏側河川敷)

イベント内容

11日(土)

- 桜まつりコンサート 正午~
- YOSAKOI・お笑い芸人・焼きそば試食
- 花火打ち上げ 19時30分~20時

問 浪江町商工会 TEL 35-3321

第11回 森林ボランティア開催

町では、「森を造ってみませんか」を合言葉に植林ボランティアを開催しています。

今年も多くの皆様のご参加をお待ちしています。



日時 4月25日(土) 8時集合

植林場所 昨年度植林予定地

集合場所 役場南側駐車場

持参物 作業しやすい服装、軍手、長靴など
昼食は各自でご用意ください。

申込締切 4月10日(金)

問・申 産業振興課農林水産係 TEL 34-0247
e sanshin@town.namie.lg.jp FAX 34-4198

春の大せとまつり

5月1日(金)~5日(火)

来たる5月1日(金)~5日(火)の5日間行われる、「春の大せとまつり」は各窯元が一堂に会し、お求めやすい価格で提供されます。また、イベントももりだくさん用意されています。

1日(金)

- シンガーソングライター
YOSHIHIKOさん(浪江町出身)
11時~、14時~

イベント内容

- 餅つき大会 10時~

- 特大急須による
お茶のサービス
10時30分~、
15時

- おいしい物
コーナー など



問 陶芸の杜おおぼり
TEL 35-4917



今月の表紙

3月21日、ふれあいセンターなみえで「絵本ライブ」が行われ、子ども達はギターを弾きながら絵本を読み聞かせる「絵本と音楽のコラボ」を楽しんでいました。

春は、出会いと別れの季節と良く言われますが、「一期一会」という言葉にもあるように、人との出会いはとても大切なものです。サロンのコーナーで志賀守さんも書かれていましたが、貴重な財産になっていきます。私も広報作成を通じて、たくさんの人との出会いがありました。この場を借りて皆さんに感謝したいと思います。ありがとうございます。(和)



ともに築こう安心のまち
福島県最東端のまち 東経141度2分49秒

なみえ

平成21年4月 No.522
毎月1回1日発行

発行・編集 福島県浪江町役場総務課

福島県双葉郡浪江町大字幾世橋字六反田7番地2
TEL 0240-34-2111(代) FAX 0240-35-5352
http://www.town.namie.fukushima.jp
koho@town.namie.lg.jp

