

なかよく みんな えがおで



あなたと町を結ぶ

広報  
なみえ

# なみえ

10

2021

No.669

毎月1回1日発行

浪江町・隈研吾 建築都市設計事務所・伊東順二 事務所・住友商事 株式会社

## デザインの力による浪江町の

## 復興まちづくりに関する連携協定締結式



今月の表紙 駅周辺ににぎわいを！ (左から 住友商事株式会社 森肇氏・隈研吾氏・吉田町長・伊東順二氏)  
(9月5日 デザインの力による浪江町の復興まちづくりに関する連携協定締結式)

- 2 浪江駅周辺整備事業に関する連携協定を締結
- 3 町長インタビュー
- 4 みんなでともに乗り越えよう
- 6 保健だより
- 8 まちの話題／なみえ創成通信
- 10 なみえスマートモビリティ
- 11 法律知識
- 12 情報ぴっくあっぷ
- 20 連絡先一覧／なみえプロモーション課通信 vol.1

「新型コロナウイルス感染症」に  
十分注意してください

「3つの密」を避け  
「新しい生活様式」を  
心掛けましょう



## 吉田町長に聞くこれからの町づくり



現在の中心市街地は、解体が進み利用されないままの空き地が増えています。こうした状況を逆手に、今だからこそできる大胆な整備をしていきたいです。新しい町は、暮らしやすい町であるのと同時に、全く新しい考え方を取り入れていきます。

例えば「街並み」と聞くと、通り沿いに建物が立ち並ぶ様子を想像されると思いますが、「公園の中に暮らすような」緑豊かで解放感ある街並みにしたいと考えています。

いよいよ浪江駅周辺の整備事業がスタートしますね

今回の連携協定に期待することは何ですか

先生方の知見と熱意によって、駅前周辺は、町の歴史、文化と最先端技術が融合した素晴らしい街並みになることでしょう。

先生方の手がけた町には、その街並みや建物を見るために世界中から観光客が訪れるそうです。約8haもの街並みをデザインするのは「全国初」と聞いておりますので、他に類を見ない、世界的にも注目を集めるものになると期待しています。私自身も非常に楽しみです。

町民の皆さんへのメッセージをお願いします

浪江町は、相双地域の玄関口です。町そのものを「誇り」にできる町にしていきたいので、どうか皆さんのお力添えをお願いします。

町政懇談会でも、町づくりの様々なご説明や意見交換を行いますので、ぜひご参加いただきますよう、よろしくお願います。

問 総務課秘書係 TEL 0240 (34) 0239

## 協定式のコメント

### 隈 研吾氏

「町が目指す再生可能エネルギーを活用した「持続可能なまちづくり」に感銘を受けた。これまでの私たちの経験やデザインの力をいかすことで、「持続可能なまちづくり」を実現し、世界に示したい。」

#### 【隈研吾氏のご紹介】

建築家、東京大学特別教授・名誉教授。これまで20か国を超す国々で建築物を設計し、国内外で様々な賞を受けている。近年では国立競技場（オリンピック・スタジアム）、高輪ゲートウェイ駅などを手がけている。

### 伊東 順二氏

「震災後の浪江町の姿には胸が締めつけられたが、この事業に関わる皆さんの想いに希望を感じている。この土地に根づく歴史や文化と最先端技術を融合させ、水素を活用した最先端のSDGsを体現する町になってほしい。私自身、この事業には熱い想いを持って参加している。」

#### 【伊東順二氏のご紹介】

東京藝術大学 COI拠点 特任教授。「パリ日本文化会館開館記念デザインの世紀展」、「文化庁メディア芸術祭企画展」のほか、アート、音楽、建築、都市計画など分野を越えたプロデュースを多数手がけている。

### 住友商事株式会社 森 肇氏

「当社は、今年1月「水素利活用及び復興まちづくりに関する連携協定」を締結し、町と共に取り組んできた。今回の協定によって、復興まちづくりが一層進展し、希望あふれる町となるよう協力させていただきたい。」

#### 【住友商事株式会社のご紹介】

浪江町とは令和3年1月に「水素の利活用及びまちづくりに関する協定」を締結。マルチ水素ステーションの設置を検討しているほか、浪江町における交流拠点づくりのサポートなどを実施している。

問 建設課中心市街地準備室 TEL 0240 (34) 0227



駅周辺を視察

# 浪江駅周辺整備事業に関する連携協定を締結

9月5日、浪江町と株式会社隈研吾建築都市設計事務所、伊東順二事務所および住友商事株式会社は、「デザインの力による浪江町の復興まちづくりに関する連携協定」を締結しました。

今回、協定を結んだ隈研吾氏は国立競技場（オリンピック・スタ

ジアム）を設計したことで有名ですが、アートや都市計画などに多くの実績を持つ伊東順二氏とともに、世界中に地域の風土や文化を取り入れた様々な作品を発表しています。協定に先立ち、7月には町内の視察を行い、町の現状、伝統文化や復興にかける思いをご理解いただきました。

本協定では、隈氏・伊東氏により、林業が盛んであった町の特徴を生かし、木材を基調とした建物や、人が集い、交流する都市空間などのデザインが行われます。また、住友商事株式会社により、都市空間デザインと水素や再生可能エネルギー利活用の調和と相乗効果、イノベーションを創出するまちづくりが進められます。相互に連携・協力して、浪江駅周辺地区の魅力を高め、帰還や新規移住・定住の促進につなげていきます。今回の浪江駅周辺で行う隈氏・伊東氏による建物や街並みのデザインは約8haと、全国初の規模になります。浪江駅周辺整備事業は、2026年度の完成を目標にしています。

### 《協定内容》

- (1) 建物や都市空間等のデザインに関すること
- (2) 都市空間デザインと水素や再生可能エネルギー利活用の調和と相乗効果、イノベーションを創出するまちづくりに関すること
- (3) 地場産業の振興に関すること
- (4) 町の活性化・情報発信に関すること

## 「浪江駅周辺地区の都市計画」

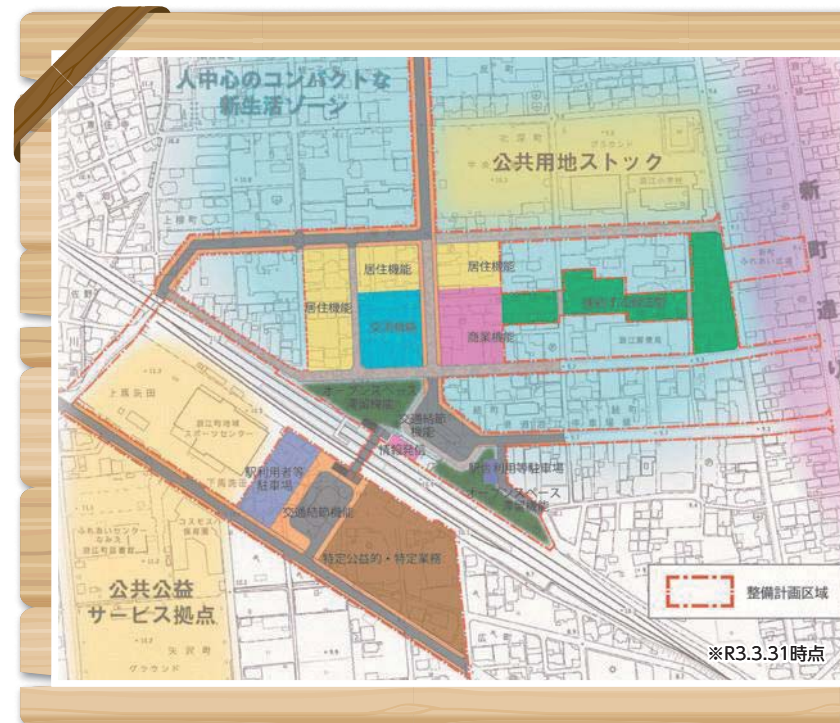

浪江駅周辺地区は、現在、建物解体により空き地が広がる状況にありますが、「町の顔」としてのにぎわいを取り戻すため、町では駅周辺の約8haを先導エリアとして整備し、そこから町内全体ににぎわいを波及させていくことを計画しています。

具体的には、**交流機能**（レンタルオフィス、移住定住窓口など）、**帰還町民や移住者向けの居住機能、商業機能、公共空間機能**（駅前オープンスペース、道路など）、駅東西自由通路などを検討しており、間もなく操業開始を予定している「福島高度集成材製造センター」で製造される「木材、や、「福島水素エネルギー研究フィールド」で作られる「水素、などの再生可能エネルギーを取り入れた、環境に優しい「持続可能なまち」を目指して取り組んでいく予定です。

## 町内最大級の工場立地に関する基本協定を締結

8月24日、浪江町と會澤高圧コンクリート株式会社(本社:北海道苫小牧市)は、工場立地に関する基本協定を締結しました。町内に造成中の南産業団地で初めての立地企業となる同社は、約45,500㎡の区画に町内最大級となる、研究(Research)・開発(Development)・生産(Manufacturing)の3機能を兼ね備えた「福島RDMセンター」を建設し、令和5年春の操業、初年度には50人程度の雇用を計画しています。協定式で吉田町長は、「まちづくりのパートナーとして末長いお付き合いをお願いしたい」と立地に対する期待を述べ、會澤社長は「パートナーという言葉に頂戴し、本当に身が引き締まる思い。新しい時代を作るために志をもってやっている集団だと皆さんにご理解いただいた上で、末長く地元の一員として迎えてほしい」と話しました。



協定書を交わす會澤社長(左)と吉田町長(右)

### 浪江町での事業計画

- 脱炭素、スマートマテリアル分野  
カーボンニュートラルコンクリートの実用化、浮体式風力用フローターなどの開発
- コンクリート3Dプリンター分野  
「空飛ぶコンクリート3Dプリンター」の開発
- 水素、再生可能エネルギー分野  
ハイブリッド風力タワー実用化のための実証・開発
- デジタルPC建築分野  
設計から部材生産、物流、施工まで一貫したデジタル管理手法の実用化
- 防災支援、インフラメンテナンス分野  
ドローンを活用した河川水害アプリの社会実装
- スマート農業、陸上養殖分野  
稲作用の自動給水栓柙や自律型スマート農業の実装、魚の循環式陸上養殖モデルの実装

問 産業振興課産業創出係 TEL 0240(34)0248

## 原子力損害の賠償請求に関するADRの和解事例の紹介

「東京電力ホールディングス株式会社から示された金額では納得できない」など、原発事故による損害賠償請求において困っている人を対象に、中立・公平な公的機関「原子力損害賠償紛争解決(ADR)センター」☎0120(377)155(月曜日～金曜日(祝日・年末年始を除く)10時～17時)が無料で仲介します。

### 《和解事例》 家族の面倒を見ながらの避難

避難指示解除準備区域(浪江町)から避難した申立人ら(母、子供2人)について、子供2人および両親の面倒を見ながらの避難生活を余儀なくされたことを考慮して、母に「日常生活阻害慰謝料(増額分)」として、平成23年3月分につき月額9万6000円、平成23年4月分につき月額3万6000円、平成23年5月分から平成26年3月分まで月額3万円、平成26年4月分から平成27年3月分まで月額2万円、平成27年4月分から平成28年3月分まで月額1万円が賠償されました。

また、通学する避難先の学校になじめなかったことやいじめがあったこと、通学の負担が大きかったことなどを考慮して、子供2人に、平成23年3月分から4月分まで月額3万6000円、平成23年5月分から平成26年3月分まで月額3万円がそれぞれ賠償されました。【公表番号1658 令和2年2月20日成立】

### 《和解事例》 移住のために負担した費用を賠償

申立人祖父と申立人父が共有する居住制限区域(浪江町)所在の不動産に係る住居確保損害について、東京電力ホールディングス株式会社の直接請求手続で支払われた不動産の財物賠償および住居確保に係る費用の一部のほかに、原発事故による避難後に祖父および亡くなった祖母が入居した老人ホームの平成25年12月分から令和元年10月分までの入居費用などが賠償されました。【公表番号1673 令和2年4月8日成立】

問 総務課賠償支援係 TEL 0240(34)4638

夢と希望があふれ 住んでいたいまち 住んでみたいまち  
なかよく みんな えがおの花咲くまち なみえ

町が行っている取組についてお知らせします

みんなで  
ともに  
乗り越えよう

## 町政懇談会および帰還困難区域に関する説明会 10月開催分 再掲

午前の部 町政懇談会 10時～12時

避難指示の一部解除から現在までの町の復興状況とその取組について説明します。また、今後の町政について町民の皆さんと意見交換を行います。ぜひ参加をお願いします。

内容 ①浪江町内の復興状況と取組についての説明 ②意見交換

午後の部 帰還困難区域に関する説明会 13時～15時

令和5年春の避難指示解除を予定している「室原拠点」、「末森拠点」および「津島拠点」ならびに「拠点以外の帰還困難区域」について説明します。ぜひ参加をお願いします。

内容 ①室原拠点、末森拠点、津島拠点の事業進捗状況および復興・再生に向けた取組について ②拠点以外の帰還困難区域に対する避難指示解除に向けた国の方針について

開催日および会場 (10月開催分) ※11月開催分については広報なみえ9月号をご覧ください。

開催日	会場	会場および住所
10月12日(火)	浪江会場	浪江町地域スポーツセンター サブアリーナ 浪江町大字権現堂字下馬洗田5-2
10月15日(金)	福島会場	とうほう・みんなの文化センター 小ホール 福島市春日町5-54
10月16日(土)	仙台会場	仙台国際センター会議棟 大会議室「萩」 宮城県仙台市青葉区青葉山無番地
10月22日(金)	いわき会場	いわき芸術文化交流館アリオス 音楽小ホール いわき市平字三崎1-6

### お願い

- ※新型コロナウイルス感染症の状況により延期または中止する場合がありますので、ホームページやメールマガジン、なみえ新聞などで最新の情報を確認してください。
- ※新型コロナウイルス感染症対策のため、マスクの着用、手指の消毒をお願いします。また、発熱や風邪の症状がある場合は、参加を控えてください。
- ※新型コロナウイルス感染症対策のため、参加者の連絡先の記入をお願いします。
- ※参加できない人で説明資料などの送付を希望する場合は、郵送しますので、連絡してください。

町政懇談会 問 企画財政課情報統計係 TEL 0240(34)0241  
帰還困難区域に関する説明会 問 企画財政課企画調整係 TEL 0240(34)0240

## 「いわき出張所」と「なみえ交流館」が10月4日(月)より新住所で業務開始

- 移転先 〒970-8025 いわき市平南白土一丁目5番地12
- 業務時間 月曜日～金曜日(祝日・年末年始を除く) 8時30分～17時15分  
※電話番号・FAX番号に変更はありません。

問 いわき出張所 TEL 0246(24)0020



## 有酸素運動の効果的なタイミング

うけどんの  
健康知恵袋

ジョギングやウォーキング、水泳などの有酸素運動は、血糖値のピーク時間である「食後約1.5時間」に行くことで、「急激な血糖値の上昇」「中性脂肪値」を抑える効果が期待できます。

しかし、「食後すぐ」と「空腹」のときは運動を避けましょう。消化吸収のために胃腸へ血流が集中し、消化の妨げになるだけでなく、筋肉に送られる血流も少なくなるため、効率が下がる傾向にあります。効果的なタイミングで有酸素運動を取り入れ、日々の健康を保ちましょう。



## 個別健(検)診を実施

南相馬市・相馬市・福島市・郡山市・いわき市の医療機関で個別健(検)診を実施します。

6月に実施した各種健診の意向調査で申込みのあった人を対象に案内を送付する予定です。意向調査を提出していない人や集団健診に来られなかった人で受診を希望する場合は、問い合わせてください。なお、集団健診の受診録は使用することができません。個別健(検)診の受診録を送付しますので、健康係に連絡してください。

▶実施期間および実施項目

医療機関	実施期間	案内送付時期	実施項目
南相馬市・相馬市	10月～12月	9月中旬	健康診査、胃がん検診、大腸がん検診、前立腺がん検診、肺がん検診、肝炎ウイルス検査
福島市	11月～12月	10月中旬	
郡山市・いわき市	令和4年2月	12月中旬	胃がん検診、大腸がん検診、肺がん検診

## インフルエンザの予防接種を実施(高齢者対象)



インフルエンザは、毎年、秋から春先にかけて流行する感染症です。インフルエンザワクチンの接種は、免疫力が低下している高齢者にとって、ウイルスの感染を予防したり、感染した場合に重症化を防いだりする効果が期待できます。接種を希望する人は医療機関で接種してください。また、かかりつけ医での接種をおすすめします。なお、予防接種を受ける法律上の義務はありません。

▶対象者

- 接種日時時点で浪江町に住民登録がある
- ①65歳以上の人
- ②60歳以上65歳未満で、心臓・腎臓・呼吸器の機能に障がいまたはヒト免疫不全ウイルスにより免疫の機能に障がいのある人(身体障害者手帳1級に相当する程度の障がい)

## 保健だより



健康保険課健康係 TEL 0240(34)0249

▶接種期間(接種できる日は医療機関に要問合せ)  
10月1日(金)～12月28日(火)

▶接種方法

- 県内在住の対象者(浪江町の予診票を使用) 直接医療機関に予約し、窓口負担なしで接種できます。
- 県外在住の対象者(避難先自治体の予診票を使用) 避難先の市区町村に問い合わせてください。なお、自治体によっては、接種に際し実費の支払いが必要となる場合があります。接種後、浪江町で費用を負担するので健康係に連絡してください。

▶持ち物

健康保険証、予防接種予診票

## インフルエンザ予防接種のお知らせ

▶接種対象者・回数・料金

13歳以上の人・1回・3,000円 12歳以下の人・2回・1,500円/回

▶持ち物

健康保険証・母子手帳(12歳以下の人)・予防接種予診票および予防接種済証(65歳以上の人)

### ■浪江診療所■

- 接種期間 10月5日(火)～12月23日(木)
- 予約受付時間 8時30分～17時  
(実施時間は14時～15時30分)
- ※完全予約制です。なお実施日は通常の診療(内服処方)は行いません。また、ワクチンの入荷状況により終了日が早まる場合があります。

問 浪江診療所 TEL 0240(23)6173

### ■仮設津島診療所■

- 接種期間 10月4日(月)～12月22日(水)
- 受付時間 8時30分～11時30分  
13時30分～15時30分
- ※予約なしでも接種できますが、12歳以下の人の2回目のみ予約が必要です。また、ワクチンの入荷状況により終了日が早まる場合があります。

問 仮設津島診療所 TEL 0243(24)1431

ここからは広告です。

## 妊婦のインフルエンザ予防接種費用を助成

浪江町から母子手帳を交付した人に妊婦インフルエンザ助成の案内を送付しています。他の自治体で母子手帳の交付を受けた人で、助成を希望する場合は、健康係まで問い合わせてください。

▶対象者

接種日時時点で浪江町に住民登録がある妊婦

▶接種期間(接種できる日は医療機関に要問合せ)

10月1日(金)～12月28日(火)

▶助成額 接種1回分の費用全額

▶接種した後は

実費で支払いの後、以下の書類を健康係まで郵送してください。

- (1) 予防接種費用助成申請書
- (2) 領収書(原本)
- (3) 予診票の写し
- (4) 振込口座の通帳の写し
- (5) 母子手帳の表紙の写し



## 子宮がん(頸がん)検診を無料で実施

県内で子宮がん(頸がん)検診を無料で実施します。

6月に実施した各種健診の意向調査で申込みのあった人を対象に子宮がん検診の受診録を送付しています。意向調査を提出していないまたは希望しなかった人で、受診を希望する場合は、問い合わせてください。

▶対象者

浪江町に住民登録がある20歳以上の女性

▶実施期間

10月1日(金)～12月24日(金)

※福島市の医療機関は11月1日(月)～12月24日(金)

※いわき市の医療機関は8月1日(日)～10月31日(日)

▶受診方法

医療機関名簿の中から希望する医療機関を選び、直接電話で予約してください。また、予約するときは、浪江町の子宮がん(頸がん)検診であることを必ず伝えてください。

▶持ち物

健康保険証、子宮がん検診受診録



## 10月と11月のかもめっ子クラブ

新型コロナウイルス感染症の状況を踏まえ、開催の可否を決定します。再開する場合は、個別に通知します。



## 道の駅なみえにて 「第1回なみえ水素まつり」を開催



スムーズな走りを体験



実験に興味を持つ子供たち

「なみえ水素まつり」は、幅広い世代の皆さんに水素の普及啓発を行うことを目的としており、第1回となる8月22日は、主に子供たちを対象としたイベントを開催しました。福島県内初走行となる「水素で走るカート」は、子供たちが実物さながらのデザインの水素カートを運転し、水素を身近に楽しく感じる体験となりました。また、「水素燃料電池教室」では、水を電気分解して水素を製造し、水素を燃料電池としたラジコンを走らせ、楽しく水素について学びました。そのほか、水素のある生活を体験できるゲームや、水素で走る燃料電池バス「SORA」、水素キッチンカー、水素を燃料電池とした移動式給電・発電バスの展示も行いました。次回は、FH2R（福島水素エネルギー研究フィールド）の見学など、より幅広い世代の皆さんを対象としたイベントの開催を予定しています。

問 産業振興課新エネルギー推進係 TEL 0240(23)5713



なみえ創成小学校・中学校の今を伝える  
**なみえ創成通信**

学校の基本理念 子どもたちの生きる力と夢を育み、地域の未来を切り拓く学校

### 学校図書室の本が増えました！

避難先で再開後、閉校となった浪江小学校・津島小学校の本を譲り受け、図書室の本が増えました。夏休み中に県立図書館の皆さんから本の分類や整理の仕方などのご指導をいただき、蔵書の登録、分類番号・バーコードシール貼りなど、本の整理作業を行いました。大変時間がかかる作業でしたが、子供たちが本に触れ、手に取って喜んでくれる姿を思い浮かべながら取り組みました。



読書活動の充実のために

なみえ創成小学校・中学校  
浪江にじいろこども園

**合同運動会**

日時：10月9日(土) 9時～12時  
場所：なみえ創成小学校・中学校グラウンド（雨天順延）

※「新型コロナウイルス感染症」対策として、関係者のみでの開催とします。ご理解をお願いします。なお、運動会の様子は「学校ブログ」などでお伝えします。

なみえ創成小学校・中学校ブログ [なみえ創成](#) [検索](#)

問 なみえ創成小学校 TEL 0240(23)5335 問 なみえ創成中学校 TEL 0240(23)5336

## 東京2020パラリンピック 聖火フェスティバル種火起こしを実施

東京2020パラリンピックの聖火とするため、8月6日に道の駅なみえ「なみえの技・なりわい館」において種火起こしを行いました。種火として、伝統的工芸品である「大堀相馬焼」のガス窯の火を採火しました。採火した浪江町の火は8月12日にJヴィレッジにおいて、浜通り12市町村の火と統合され、その後、8月15日に郡山市で行われた出立式において、中通り・会津の火と合わせて、「福島県の火」として、東京へと送り出されました。

問 教育委員会事務局生涯学習係  
TEL 0240(34)3941



ガス釜の火が聖火の一部に



各市町村で採火された火が並ぶ



## 東北楽天ゴールデンイーグルス 「がんばろう東北」 記念キャップ・ベース贈呈式

8月10日、双葉町産業交流センターにおいて、東北楽天ゴールデンイーグルス「がんばろう東北」記念キャップ・ベース贈呈式が行われました。

「がんばろう東北」シリーズは、東北楽天ゴールデンイーグルスが主催し、東日本大震災を風化させず、東北から元気を発信することを目的としたイベントで、6月18日～21日に行われた同イベントには、東北6県227市町村名がのぼりやLED看板に掲出されました。また、ウェルカムゲートの一部には町内で生産された「トルコギキョウ」が使用され、ゲートをくぐった先で開かれた「復興マルシェ」では、なみえ焼そばの販売を行うなど、町の復興の姿をPRしました。

今回の式典では、大熊町・双葉町・浪江町の3町それぞれに、石井一久一軍監督が試合中に着用したキャップと野球ベースが贈呈されました。今後は、キャップを道の駅なみえに展示するほか、野球ベースは町内のグラウンドなどで活用していく予定です。



贈呈式にはマスコット クラッチも登場



色鮮やかなウェルカムゲートが来場者を迎える

問 企画財政課企画調整係 TEL 0240(34)0240

# 誰でも気軽に利用できる便利なモビリティサービスが 浪江町で再び始まります



※写真は前回の実証実験時のものです

## 「なみえスマートモビリティ」が戻ってきます!!

地域を支える新たなモビリティサービスの導入に向けた取組が浪江町で続いています。今年2月に実施したモビリティサービスが大幅パワーアップし、11月1日(月)から、さらに便利になって戻ってきます。

第1弾は、11月1日(月)～12月18日(土)の期間に行われる予定で、自家用車での移動が困難な場合など、この先進的な「デマンド型旅客サービス」を使えば、誰もが自由に町の中心部を移動することが可能です。特に毎週木曜日と金曜日は、サービス時間を21時まで拡大、夜の町での楽しみ方も増えますので、ぜひ、皆様のご利用をお待ちしています。

### 令和3年度 なみえスマートモビリティ 第1弾 (11月1日(月)～12月18日(土))

- 乗車受付は8時から19時まで！  
(土曜日は9時から開始／木・金曜日は21時まで延長)
- どなたでも利用可能で料金は無料！  
(他の利用者と乗り合いになることがあります)
- サービス地域は浪江町中心エリア！  
(権現堂、幾世橋)
- スマートフォン、またはデジタル停留所からクルマを呼び出し！
- 停留所は、どこからでも徒歩1分以内の場所を選べます！

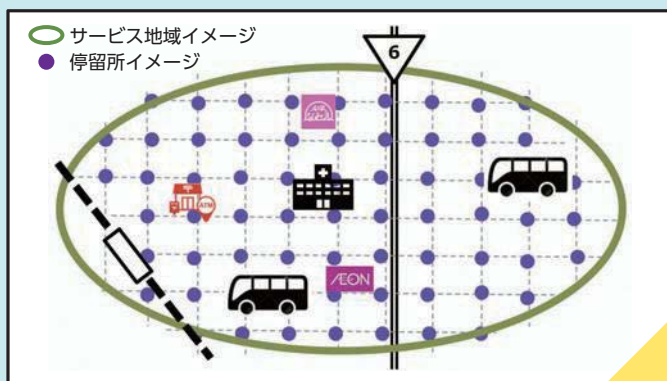

なお、第2弾は令和4年1月7日(金)～2月4日(金)の期間を予定。浪江町全体を自由に行き来できるよう、サービスエリアを拡大します。さらに、お買物を自宅までお届けする宅配サービスもパワーアップして再開予定です！

参加登録方法や詳しい利用方法については後日お知らせします。サービスやスマートフォンの利用説明会・体験会を行いますので、お気軽にご参加ください。

また、実証実験期間に合わせて賑わいイベントを開催していきますのでお楽しみに。

### 普段はマイカーの皆さんも大歓迎！

公共交通でお出かけすると色々な偶然に出会うんだ。コロナが落ち着いたら、気軽に飲みに行くこともできるね！

昨年度の取組は、You Tubeのなみえチャンネルをチェックしてね！



問 企画財政課 TEL 0240(34)3657

# 法律知識 No.57



弁護士 大橋 征平  
総務課 主幹  
(所属：福島県弁護士会)

日常生活の中で起こる可能性のある様々な事例に対して、法律に基づいた対応策を紹介します。

Q

## 少年法の改正について知りたい

少年法が改正され、厳罰化されたというニュースを見ました。どのような改正が行われたのか教えてください。



A

今回の少年法の改正は、選挙権年齢や成人年齢の引き下げが契機となっています。18歳以上の者に選挙権などの重要な権利が認められ、責任ある立場となったことから、法的にも広く責任を負うべきであると考えられるようになったためです。

改正の内容は「20歳未満の者に少年法の適用はしつつも、18歳以上の者については20歳以上の者に近づけた処理をする」というものです。従来は、20歳以上と20歳未満で分けていたものを、20歳以上、18歳・19歳、18歳未満と分けるようになったといえます。

それでは、18歳・19歳の取扱いについて大きく変わった2点を説明します。

### 【実名報道の解禁】

従来は、少年の氏名、容貌ようぼうなどについて報道することは禁止されていました。しかし、今回の改正で、18歳以上の少年が起訴された後は実名報道が解禁されることになりました。公開の裁判で刑事責任を追及される立場となった場合に、社会的な論評の対象とすることが適当であると考えられたためです。

### 【検察官送致事件の拡大】

少年事件は、嫌疑があれば、全ての事件が捜査機関から家庭裁判所に送られます。家庭裁判所の専門スタッフが家庭状況などの詳細な調査を行った上で処分を決定し、少年の更生を図ろうとするものです。少年の再犯率は成人より低いとされており、この制度は一定の効果があると考えられています。

ただ、家庭裁判所では、最も重い処分でも少年院送致までしかできません。そのため、犯した罪が非常に重いものであり、少年院送致では妥当といえない場合にも対応できるよう、家庭裁判所から検察官に事件を送り返し、通常の刑事事件として起訴することによって、通常の刑事裁判を行う制度があります。

従来は、16歳以上の者が故意の犯罪行為によって被害者を死亡させた罪（殺人罪、傷害致死罪など）の事件についてだけ、検察官に送り返すことが原則でした。しかし、今回の改正により、18歳以上の者が死刑、無期懲役または1年以上の懲役・禁錮に当たる罪を犯した事件についても、原則として検察官に送り返されることになりました。強盗罪や強制性交等罪、危険運転致死傷罪などがそれに当たります。

ここからは広告です。

## お知らせ

### 町民運動会中止のお知らせ

10月24日(日)に開催を予定していた町民運動会は、新型コロナウイルス感染症の影響により、中止となりました。  
町教育委員会事務局生涯学習係  
TEL 0240(34)3941

### がんばる浪江町！ プレミアム付商品券

取扱店が追加になりました。  
【草刈り作業】  
株式会社東和

- 修理に係る補助を受けた住宅を除く
- ▼対象工事  
令和4年3月18日(金)までに完了した個人住宅の再建工事(物置の設置、外構工事などを除く)
- ▼補助金額  
住宅の再建工事費用(25万円が上限)
- 住宅清掃費補助金  
長期間にわたり管理ができず汚損などの被害を受けた浪江町内(避難指示解除区域および特定復興再生拠点区域)にある個人住宅の清掃費用を補助します。  
また、必要に応じ、町と協定を締結している清掃業者を案内します。
- ▼対象者  
平成23年3月11日時点で浪江町に居住していた人で、住宅を清掃し再び住む(すでに住んでいる)人
- ▼対象住宅  
・浪江町内の住宅(賃貸目的・解体予定の住宅を除く)
- ▼対象となる清掃業者  
業者に委託し、令和4年3月18日(金)までに完了した清掃
- ▼補助金額  
住宅の清掃費用(15万円が上限)

## 浪江診療所のお医者さん

問 浪江診療所 TEL 0240(23)6173

■診療受付 8時30分～11時30分  
13時30分～15時30分

■場所 浪江町役場本庁舎北西側

■診療体制 本田医師(常勤)…月～金曜日  
非常勤医師…第2水曜日  
午後は整形外科  
※祝日・年末年始を除く  
(医師の都合により変更あり)

■診療内容 内科・外科

## 仮設津島診療所のお医者さん

問 仮設津島診療所 TEL 0243(24)1431

■診療受付 8時30分～11時30分  
13時30分～15時30分

10月 1日(金)	関根(午前)・玉井
4日(月)	関根
5日(火)	関根
6日(水)	関根・西
7日(木)	関根・木村(皮膚科)
8日(金)	関根
11日(月)	関根
12日(火)	関根
13日(水)	関根・西
14日(木)	関根・今村(婦人科)
15日(金)	関根(午前)・玉井
18日(月)	関根
19日(火)	関根
20日(水)	関根・西
21日(木)	関根・木村(皮膚科)
22日(金)	関根
25日(月)	関根
26日(火)	関根
27日(水)	関根・西
28日(木)	関根・今村(婦人科)
29日(金)	関根(午前)・玉井

(医師の都合により変更あり)

### ▼受付期間

令和4年3月18日(金)まで

■個人住宅再建支援補助金  
所有者が行う浪江町内(避難指示解除区域および特定復興再生拠点区域)にある個人住宅の再建(新築・リフォーム・修繕など)費用を補助します。

### ▼対象者

浪江町内に住宅を所有している人(新築の場合は平成23年3月11日時点で浪江町に住民登録があった人)

▼対象住宅  
・浪江町内の個人住宅  
・浪江町内の併用・併存住宅の個人住宅部分  
(災害救助法に定める応急

▼日時 10月18日(月)  
10時～15時

▼場所 浪江町役場本庁舎  
1階第1行政相談室

●電話での相談  
TEL 0570(090)110  
問 総務課行政係  
TEL 0240(34)0235

## 住民意向調査にご協力を

復興庁、県および町共同で住民意向調査を平成24年度から継続して実施しています。今年度の調査では、調査票を10月中旬頃に発送する予定です。  
皆さんからの回答は「帰還後の生活環境の改善」や「帰還に

## ■住宅用太陽光発電補助金

- ▼対象者  
浪江町内(避難指示解除区域および特定復興再生拠点区域)の住宅などに太陽光発電システムを設置し、令和4年3月18日(金)までに電力会社との電力需給契約を締結する人
- ▼対象工事  
太陽光発電システム(10キロワット未満)設置工事
- ▼補助金額  
1キロワット当たり4万円(16万円が上限)
- 住宅等鳥獣被害対策補助金  
浪江町内にある住宅などの有害鳥獣の侵入防止対策費用や住宅内に生息する有害鳥獣駆除費用を補助します。
- ▼対象者  
浪江町内に住宅などの建物または建物のある土地を所有している人
- ▼対象費用  
・新たに購入した資材(電気牧柵など)の購入費  
・業者に支払った資材設置費用
- ▼補助金額  
10万円が上限(累計で10万円に達するまで複数回申請可)
- 申請・問 住宅水道課住宅係  
TEL 0240(34)0232

## 保育料を助成

- ▼対象者  
浪江町に住民登録のある子供が避難先の保育所などで常時保育を受けていて、その保育料を支払っている保護者
- ▼対象施設  
認可保育所、認可外保育施設、認定こども園の保育所  
または保育所機能施設
- ▼対象となる保育料  
令和3年4月分から令和3年9月分の基本月額保育料(延長保育料、一時保育料、給食費などを除く)
- ▼提出書類  
・東日本大震災に伴う保育料助成申請書  
・保育料の領収書(原本)  
・振込先通帳のコピー  
・通園証明書
- ※申請書類は、令和2年度下半期分を申請した人・新たに連絡のあった人に9月下旬に送付しています。なお、新たに該当すると思われる人は連絡してください。
- ▼提出期限  
10月29日(金)

問 教育委員会事務局子育て支援係  
TEL 0240(34)0252

## 「聖香苑」再開のお知らせ

これまで休止していた、斎場「聖香苑」(双葉町)は、施設復旧整備が完了したため、10月1日(金)に再開します。  
問 双葉地方広域市町村圏組合 北部衛生センター  
TEL 0240(35)5454

## 「復興なみえ町十日市祭」

～開催を中止します～

11月20日(土)・21日(日)に開催を予定していた「復興なみえ町十日市祭」は、参加する皆さんの安全・安心を最優先に考慮し、「新型コロナウイルス感染症」の拡大防止のため昨年に引き続き、中止を決定しました。楽しみにしていた皆さん、準備に携わってきた皆さんにおいては、ご理解をお願いいたします。

問 浪江町商工会(復興なみえ町十日市祭運営委員会) TEL 0240(35)3321

ここからは広告です。



### 旧優生保護法による優生手術などを受けた人へ一時金を支給

旧優生保護法に基づく優生手術（子供ができなくなる手術）などを受けた人に対し、国から一時金が支給されます。請求方法など詳しくは相談窓口へ問い合わせてください。

- 昭和23年9月11日～平成8年9月25日の間に優生手術を受けた人
- 一時金の金額  
一律320万円
- 請求期限  
令和6年4月23日(火)まで

☎ 福島県こども未来局  
024(521)8294

### 食品ロスを減らしましょう

10月は「食品ロス削減月間」で10月30日(土)は「食品ロス削減の日」です。

食品ロスとは、本来食べられるのに捨てられてしまう食品のことです。日本で年間発生する食品ロスは600万吨となり、毎日10トントラック約1,640台分の食品を捨てていることになり、また、ゴミとして処理するために多くの燃料が使われること

とで温暖化につながり、処理費用は税金から支払われることとなります。

一人一人が問題意識を持ち、食品ロスを減らしましょう。

■今日からできること

- ・買物は必要な分だけ買う
- ・食べられる分だけ作り、食材は使い切る
- ・期限が近いものを手前に置くなど、適切に保存する
- ・外食は食べられる量を注文し、残ったら持ち帰る

☎ 住民課除染環境係  
0240(34)0228

73)を活用してください。

☎ 総務課防災安全係  
0240(34)0229

### 浪江町都市計画の案を縦覧

浪江駅周辺地区について、都市計画に「一団地の復興再生拠点市街形成施設」として位置付けるため、都市計画案を縦覧します。

▽縦覧書類  
浪江町都市計画浪江駅周辺地区 一団地の復興再生拠点市街形成施設

▽縦覧期間  
10月6日(水)～20日(水)  
月曜日・金曜日(祝日を除く) 8時30分～17時15分

▽縦覧場所  
浪江町役場本庁舎 3階 建設課

▽意見書の提出方法  
浪江町の住民および利害関係人は、浪江町に対し意見書を提出することができます。縦覧場所に備え付けの様式に意見を記入し、郵送または建設課に提出してください。なお、提出期間は縦覧期間と同様です。

☎ 建設課中心市街地整備室  
0240(34)0227

### 「浪江町地域職業相談室」が臨時閉庁

浪江町地域職業相談室(双葉郡浪江町大字幾世橋字芋頭512)は、次のとおり臨時閉庁となります。

▽閉庁日 10月22日(金)

当日の職業相談などはハローワーク富岡または、ハローワーク相双を利用してください。

☎ ハローワーク富岡  
0240(22)3121

☎ ハローワーク相双  
0244(24)3531

### 町内の戸建て住宅などへ消火器を配付

もしもの出火のとき、円滑に初期消火ができるように、町内の戸建て住宅などへ消火器を配付します。古い消火器は、販売店などにリサイクルを依頼してください。引き続き、火の元の確認をよろしくお願ひします。

▽配付予定時期  
10月下旬～12月下旬

▽配付物 消火器1台

※配付後は個人での管理・廃棄をお願いします。

※消火器販売店を探すときは、消火器リサイクル推進センター(☎03(5829)67

### 企業見学・就職面接会

福島広域雇用促進支援協議会では求職者を対象に、浪江町内の企業見学ツアーや就職面接会を開催します。詳細はホームページ(☎https://tko.younet)を確認してください。

☎ 福島広域雇用促進支援協議会 福島統括窓口  
024(524)2121

ここから下は広告です。

小野田・谷津田・大堀・荻野取水場において、毎月実施しています。8月の検査結果(採水日(8月6日))は全て「飲料水の基準に適合」でした。詳しくは町ホームページ(☎https://www.town.namie.fukushima.jp/soshiki/23/28663.html)をご覧ください。

☎ 浪江町ホームページ  
0240(34)0234

### 井戸水・沢水などの飲用水の確保

町内に帰還し居住する人で、長期の避難生活により井戸や沢水が枯れて、使用できずに困っている人などを対象に、井戸の掘削を行います。

国の認定後に工事を行うため、着工までに半年以上の期間がかかりますので、帰還のための生活用水として、井戸水・沢水の使用を検討している人は、早めに相談してください。

また、上水道を利用している人や、水道管が近くにあるなど、条件により、対象とならない場合があります。

▽対象地区  
避難指示解除区域、帰還困難区域内の3か所(室原・

末森・津島地区)に設定された特定復興再生拠点区域

☎ 浪江町ホームページ  
0240(34)0234

### 給食食材の放射性物質測定結果

町は、なみえ創成小学校・中学校、浪江にいろいろこども園に通学・通園する子供たち

に、安全・安心な給食を提供するため、国の出荷制限や摂取制限の対象外である食材を使用するとともに、給食食材(主要5品目)の放射性物質を測定しています。8月の測定結果は全て「不検出」でした。詳しくは町ホームページ(☎https://www.town.namie.fukushima.jp/soshiki/12/18588.html)をご覧ください。

☎ 教育委員会学校教育係  
0240(34)5710

### イベント・募集

### 市町村対抗福島県ソフトボール大会

10月16日(土)から相馬光陽ソフトボール場で開催されます。

浪江町代表選手の皆さんの応援をよろしくお願いいたします。

■浪江町の初戦

▽日時・場所・対戦相手  
10月16日(土) 9時30分  
相馬光陽ソフトボール場 対古殿町

■浪江町代表チーム(敬称略)

代表	鈴木 政己
副会長	山田 毅
監督	志賀 裕徳
コーチ	田村 智則
主将	熊谷 徹
選手	木幡 健一 島 大介
	志賀 育哉 伊達 翔太
	金谷 将志 金山 大地
	佐藤 圭介 佐藤 貴彰
	島田 有紀 松崎 光平
	松本 真樹 川口 勇気

### 浪江町ソフトテニス協会定期練習が再開

浪江町ソフトテニス協会では10月から10年ぶりに定期練習を再開します。皆さんの参加をお待ちしています。

▽日時  
毎週月曜日 18時～20時

▽場所  
浪江町地域スポーツセンター

☎ 浪江町ソフトテニス協会 会長 山田司  
090(6523)4208

よろしく  
お願ひします

2学期から、なみえ創成小学校・中学校の外国語指導助手(ALT)として、アメリカ合衆国出身のターンブル・ロイズさんが着任しています。これからよろしくお願ひします。



☎ 教育委員会事務局学校教育係  
0240(34)5710

ここから下は広告です。

子育て広場

第6回 子育てサロン  
「ぽかぽかテラス」のご案内

- 日時 10月20日(水) 10時～11時30分
- 場所 なみえ創成クラブハウス
- 内容 10時～11時 栄養士による講話「コロナ禍に家庭でできる食育」  
11時～11時30分 町の保育教諭や保健師、保護者同士の「ふれあいタイム」
- 持ち物 水分補給用の飲み物、タオル、大人用スリッパ
- 申込方法 10月15日(金)までに電話で申し込んでください。
- 注意事項 当日は、マスク着用と検温にご協力ください。また、体調が悪い場合は、参加を控えてください。なお、新型コロナウイルス感染症の状況を踏まえ、中止する場合があります。



● 浪江にじいろこども園 ☎ 0240(25)8619

なみえ新聞

通信

浪江町役場本庁舎で、  
タブレットやスマートフォンの相談を受け付けています

タブレットやスマートフォン、アプリの使い方などお困りのことはありませんか？  
使い方、インターネットのセキュリティに関する不安など、様々な質問・疑問にお答えします。  
電話または浪江町役場2階「企画財政課」の窓口で受け付けています。

■受付日時■ 月曜日～金曜日(祝日を除く) 8時30分～17時15分

また、今後、新型コロナウイルス感染症の状況を踏まえながら、県内の交流館などで「相談会・講習会」の開催を検討しています。  
詳細が決まりましたら、「広報なみえ」や「なみえ新聞」などでお知らせします。



うけどん  
ファンクラブ 会員募集中!

8月より、「うけどん」が浪江町の魅力をお伝えし、町のファンを増やす「うけどんファンクラブ」が設立されました。会員には、メンバーズカードや限定グッズ、「うけどん」からの手紙が届くなどの特典があります。「うけどん」や浪江町が好きな人、興味がある人どなたでも無料で入会できます。

★インターネットからもお申込みができます★ [申込みフォーム](#)



● 企画財政課情報統計係 ☎ 0240(34)0241

ここからは広告です。

マイナンバーカードの健康保険証利用が開始されます

10月から、マイナンバーカードが健康保険証として利用できるようになります。マイナンバーカードを利用して受診できるのは、カードリーダーを設置している医療機関や薬局に限られます。詳しくは、厚生労働省ホームページ([https://www.mhlw.go.jp/stf/index\\_16743.html](https://www.mhlw.go.jp/stf/index_16743.html))またはかかりつけの医療機関などに確認してください。従来の健康保険証での受診も可能です。

また、カードリーダーを設置していない医療機関や薬局のほか、訪問看護ステーション、整骨院、接骨院、鍼灸院、あんま・マッサージ施術所では、従来どおり健康保険証の提示が必要です。

▷ 保険証利用についての問合せ

マイナンバー総合フリーダイヤル ☎ 0120(95)0178

▷ 受付時間(年末年始を除く)

月曜日～金曜日 9時30分～20時

土・日曜日、祝日 9時30分～17時30分

● 住民課住民係 ☎ 0240(34)0230

浪江診療所および仮設津島診療所で、マイナンバーカードが健康保険証として利用できるようになります。利用するためには、マイナポータルでの事前登録が必要です。対応するパソコンやスマートフォンを持っていない場合は、次の方法で登録することができます。

- ① セブンイレブン内のATM
  - ② カードリーダーを設置する医療機関・薬局の窓口
  - ③ 浪江町役場住民課の窓口
- ※なお、登録には、マイナンバーカード、市区町村窓口で設定した4桁の暗証番号が必要です。

● 浪江診療所 ☎ 0240(23)6173

● 仮設津島診療所 ☎ 0243(24)1431



町税などの納付は口座振替を利用してください

便利・確実・簡単

口座振替は、町税などの支払い料金を、金融機関口座からの引き落としによって納付する方法です。口座振替を利用することで、納付の手間が省け、納め忘れを防ぐことができます。

● 口座振替できる科目

科 目	担当係	問 合 せ
町県民税(普通徴収)、国民健康保険税、軽自動車税	課 税 係	☎ 0240(34)0224
固定資産税(個人分・共有分)	税務管理係	☎ 0240(34)0223
後期高齢者医療保険料	国保年金係	☎ 0240(34)0242
介護保険料	介 護 係	☎ 0240(34)0226
町営住宅使用料、幾世橋住宅団地電気料	住 宅 係	☎ 0240(34)0232
上下水道料金	上水道係 下水道係	☎ 0240(34)0234 ☎ 0240(34)0231
奨学資金貸付金	学校教育係	☎ 0240(34)5710

● 取扱金融機関(全国の本店・支店で利用できます。)

- ◆ 東邦銀行 ◆ 大東銀行 ◆ 福島銀行 ◆ あぶくま信用金庫 ◆ 相双五城信用組合
- ◆ 福島さくら農業協同組合 ◆ ゆうちょ銀行(郵便局)

● 口座振替の申込みについて

金融機関、役場窓口に備え付けの「浪江町税等口座振替(自動払込)利用申込書」に必要事項を記入し、押印のうえ、金融機関へ提出してください。

不明な点がある場合は、該当する科目の担当係まで問い合わせてください。

● 注意事項

口座振替の申込みから、手続の完了までに約1か月かかります。また、振替開始日は振替が可能な日から設定します。



町内空間線量測定結果

原子力規制委員会のモニタリングポストが設置されていない地点の空間線量測定結果をお知らせします。シンチレーション式サーベイメータにより、地上1メートル地点の測定値を掲載しています。

☎総務課防災安全係 ☎0240(34)0229

Table with 3 columns: 地区 (浪江, 幾世橋, 請戸, 大堀), 測定地点, 測定値

Table with 3 columns: 地区 (大堀, 荻野, 津島), 測定地点, 測定値

\*測定日は9月1日です。

原子力規制委員会放射線モニタリング情報

原子力規制委員会が町内91か所の空間線量をリアルタイムで測定しています。測定結果は同委員会ホームページ... https://www.irms.nsr.go.jp/nra-ramis-webg/

☎原子力規制委員会原子力規制庁監視情報課 ☎03(5114)2125



自家消費食品などの放射能簡易分析結果

町は、自家消費食品などの安全・安心のため、食品中の放射能を測る機器を配備し、放射性物質の測定を行っています。

☎健康保険課放射線対策係 ☎0240(34)0261

8月の分析結果

Table with 5 columns: 区分, 検体数, 品名, 基準値を超えた検体数, 最大値(Bq/kg)\*

\*基準値を超えた検体数が複数の場合は、数値の高いものを記載しています。食品衛生法における基準値(セシウム134、セシウム137の合算値)...

わたしたちのまち (令和3年8月末現在) 人口 16,338人, 男 8,043人, 女 8,295人, 世帯数 6,788世帯, 住民課住民係 ☎0240(34)0230, 居住人口 1,717人, 居住世帯数 1,079世帯

お誕生 出生届は14日以内に

- 7月: 木幡 莉 渚 女 凌・志乃 北幾世橋
8月: 渡邊 瑠 南 女 知洋・咲江 谷津田, 小澤 璃 久 男 翔平・亜希子 川添, 山本 悠 玄 男 貴史・千広 谷津田

お悔やみ 死亡届は7日以内に

- 7月: 今野 美代子 85歳 川添, 藤本 京子 87歳 両竹, 林崎 フミコ 94歳 北幾世橋
8月: 菅野 紀子 83歳 小野田, 猪戸 ヤスヨ 95歳 樋渡, 宇佐見 顕 義 88歳 井手, 佐藤 秀 昭 80歳 権現堂, 飯樋 清 一 70歳 北幾世橋, 神長倉 スミ子 84歳 田尻, 掃部関 和子 85歳 棚塩, 佐藤 松 治 85歳 棚塩, 佐藤 シ ゲ 93歳 幾世橋, 木村 ミツイ 93歳 加倉

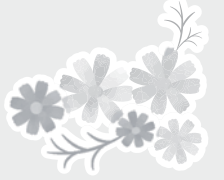

お誕生・お悔やみ欄には、連絡が取れた人のみ掲載しています。☎企画財政課情報統計係 ☎0240(34)0241

避難状況 (8月31日現在)

Table with 6 columns: 都道府県, 人数, 対7/31, 都道府県, 人数, 対7/31

消防署からのお知らせ

これから空気が乾燥し、火災の発生しやすい季節となります。火の元に注意して、火災を予防しましょう。

火災の出火原因

対策: [たばこ], [たき火], [コンロ]. Includes illustrations of a person smoking, a fire, and a stove.

《令和3年度全国統一防火標語》

「おうち時間 家族で点検 火の始末」

火事と救急は119番

☎消防署 浪江消防署 ☎0240(34)4111, ☎連絡先 富岡消防署 ☎0240(22)2119



## 連絡先一覧

### ■浪江町役場本庁舎

〒979-1592  
浪江町大字幾世橋字六反田7-2  
TEL 0240(34)2111 FAX 0240(35)5352

### ■二本松出張所

〒964-0875  
二本松市槻木253-8  
TEL 0243(62)0123 FAX 0243(22)0212

### ■福島出張所

〒960-8141  
福島市渡利字舟場2-1  
TEL 024(529)7451 FAX 024(529)7452

### ■いわき出張所

〒970-8025  
いわき市平南白土一丁目5-12  
TEL 0246(24)0020 FAX 0246(24)0026

### ■浪江町議会事務局

〒979-1592  
浪江町大字幾世橋字六反田7-2  
TEL 0240(34)0254 FAX 0240(34)0264

### ■浪江町教育委員会

〒979-1592  
浪江町大字幾世橋字六反田7-2  
TEL 0240(34)5710 FAX 0240(34)3659

### ■浪江町地域スポーツセンター

〒979-1521  
浪江町大字権現堂字下馬洗田5-2  
TEL 0240(34)3941 FAX 0240(35)5885

### ■浪江診療所

〒979-1513  
浪江町大字幾世橋字六反田7-2  
TEL 0240(23)6173 FAX 0240(34)2188

### ■仮設津島診療所

〒969-1404  
二本松市油井字大窪118  
TEL 0243(24)1431 FAX 0243(24)1438

### ■浪江町社会福祉協議会浪江事務所

〒979-1513  
浪江町大字幾世橋字大添52-1  
TEL 0240(34)4685 FAX 0240(35)5555

## なみえプロモーション課通信

Vol. 1

なみえプロモーション課の吉野です。今月から広報なみえを通して、私たちの日々の活動やこれから挑戦すること、私たちが考える町の魅力についてお伝えしていきます。

なみえプロモーション課はメンバー全員が町外出身です。そのため、現在は、町の勉強の真っ最中です。ちなみに、私たちの事務所は浪江町役場となりの「まち・なみ・まるしえ」にありますので、近くにお越しの際は寄ってみてください。

これまで私たちは、なみえ創成中学校の生徒との交流や、県外の大学生に向けて、オンラインで浪江町の良さを伝える活動を行いました。

現在は、町のSNSを使った魅力の発信や県内外の皆さんに浪江町に来てもらえるような企画を考えています。その1つとして、11月6日(土)開催の「標葉祭り」の様子をインターネットラジオ(stand.fm)で生配信したいと思っています。

また、子供たちが描いた魚の絵のシールを請戸漁港の防潮堤に貼る「防潮堤アート」を企画しています。完成したらお知らせしますので、ぜひ行ってみてくださいね！

町の魅力・お気に入りの場所・歴史・忘れられない味など、町民の皆さんから実際にお話を聞いて、町内外に発信していきたいと思っています。皆さん、これからよろしくお祈いします！



問 なみえプロモーション課 TEL 070(1397)2972