

なかよく みんな えがおで



あなたと町を結ぶ

広報

# なみえ

10

2022

No.681

毎月1回1日発行



今月の表紙 令和4年9月1日(木)

立入規制が緩和され、津島地区の防犯パトロールへ (津島駐在所前)

- 2 浪江町千年の歩み
- 8 保健だより
- 10 みんなでともに乗り越えよう
- 12 まちの話題／なみえ創成通信
- 14 法律知識
- 15 おらほの地域から元気発信
- 16 情報ぴつくあっぷ
- 28 復興なみえ町十日市祭／  
なみえプロモーション課通信 vol.13

10月10日(月)はスポーツの日

たくさん運動して、お腹いっぱいごはんを食べよう！

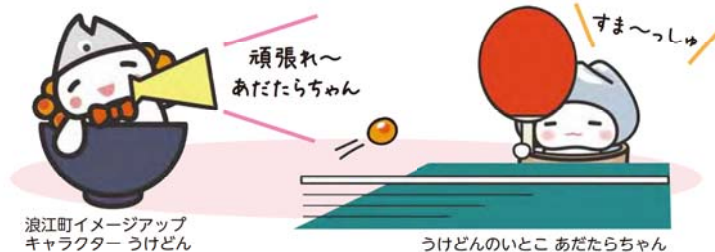

浪江町イメージアップ  
キャラクター うけどん

うけどんのいとこ あだたらちゃん

# 浪江町千年の歩み

ふるさと浪江を「今」  
そして「未来」へつなぐ

## 歴史

一千有余年脈々と継承された想い

### 1 はじまり

古くは縄文時代から文明の形跡が残る浪江町。この地域にしか見られない独自の出土品や大規模な集落が多数あったことが証明されています。

成務天皇の御世に、足彦命（たらしひこのみこと）が染羽国造（しめはのくにのみやつこ）に任じられ、政治・文化の中心地であったことがうかがえます。

1159年頃には標葉氏の初代、標葉四郎隆義（しねはしろうたかよし）が浪江町請戸大平山にあたる場所に館を築き、一帯の統治を始めました。1323年頃から160年以上繰り返された相馬氏との抗争により、標葉の権現堂城が落城し、標葉氏の滅亡により相馬氏の統治下に置られました。

### 2 根付く防火意識

1859年、西からの強風にあおられた大火災が発生し、東西に細長い高野宿の街並み（権現堂地区）はほぼ全焼しました。

翌年、南北に長い新町通りの建設が、防火思想を結集して開始されました。

この経験を後世に受け継ぐための「裸参り」と呼ばれる火防祈禱祭が始まり、その伝統が継承されてきました。



2010年 裸参り

標葉郷野馬追祭

4世紀後半(古墳時代)  
北口谷地遺跡

1978年	1976年	1953-1956年	1889年	1860年	1859年	1492年	1323年頃	1159年頃	古墳時代
大堀相馬焼が伝統的工芸品に指定	財政再建の苦難を乗り越え、地域開発と町民生活の向上	浪江町は請戸村・幾世橋村・大堀村・苅野村・津島村と合併し、現在の浪江町が誕生	浪江村・請戸村・幾世橋村・大堀村・苅野村・津島村の6か村が誕生	防火思想を集結した新町通りの建設がはじまる	権現堂地区「高野宿」が大火災に見舞われ、高野宿焼失	標葉の権現堂城が落城し、標葉氏は滅亡	相馬氏が行方郡に下向（相馬氏と標葉氏の抗争が始まる）	標葉四郎隆義が浪江町・大平山一帯の統治を開始	足彦命が染羽国造に任じられる

### 4 ふるさと浪江

3月13日、原発事故によって浪江町全域に避難指示を決定し、21,000人超の全町民が全国に散り散りとなりました。避難先を転々とし、辛く長い避難生活となりました。

2016年4月、帰還困難区域を除く有人ゲートおよびバリケードが撤去され、同年11月には準備宿泊が開始されました。

2017年3月31日、一部地域の避難指示が解除され、浪江町への帰還が始まりました。

### 5 受け継がれてきた浪江を未来に

浪江町は、数度の津波、標葉氏の滅亡、高野宿の大火災、そして、東日本大震災・原発事故を経験し、その都度、先人たちは決してあきらめることなく、何度も立ち上がり、汗を流し、浪江町の灯を大きくしてきました。

その灯を引き継いだ私たちは、より強く光り輝く灯を未来へつないでいきます。

### 1 大地震と津波の発生

2011年3月11日、14時46分、三陸沖を震源とした震度6強（M9.0）の大地震が発生しました。

15時33分、津波第一波が到達し、最大で15mを超える津波の襲来により、浪江町は大きな被害を受けました。

### 2 原発事故の発生と放射性物質の拡散

3月12日～13日に発生した原発事故の影響により、大量の放射性物質が大気中に放出されました。

大気中はもとより、周辺地域の山、川、海、そして、市街地に多くの影響を与え、この日を境に、私たちの日常が奪われました。

### 3 人的被害等

死者数は182人、震災による関連死は442人、全壊家屋651戸、約1,000の事業所が被災、沿岸部の6kmが浸水しました。

## 震災

全てがゼロになった日

## 5 地域開発と生活向上

1976-1985年、財政再建の苦難を乗り越え、交通網や文教施設の整備、下水道事業の推進、産業の振興が町民の生活向上につながりました。浪江町芸術文化団体連絡協議会が発足し、豊かな文化生活に浴する足掛かりとなりました。



## 6 活気あふれる浪江町

1986-1995年、町民の手づくりによる祭り「サマーフェスティバルインなみえ」の開催をきっかけに、町は大きく活気づきました。第1回ふくしま駅伝(町村の部)で優勝、浪江小ジュニアバレーボールクラブの県大会優勝、浪江高、浪江中、東中のソフトボール部が相次いで全国大会出場を決めるなど、スポーツ面での活躍も目覚ましい年でした。

## 7 新たなまちづくりの展開

1996-2010年、町のさらなる発展と町民サービスの一層の向上を図るため、役場庁舎を新築しました。常磐自動車道の延伸計画に伴う国道114号拡幅改良など幹線道路網の基盤整備をはじめ、電源開発との共生による産学官構想(企業・大学・研究機関の誘致)、請戸漁港を機軸にした活魚直売施設の新設など新たな町づくり、豊かな自然と調和した自立的な地域づくりの計画を進めました。



## 3 浪江町の誕生

1956年5月1日、浪江町は刈野村・大堀村・津島村と合併し、現在の浪江町が誕生しました。



人口27,693人、4,807世帯でのスタートとなり、現在の浪江町の礎を築きました。

## 4 高度経済成長と町の基盤整備

1966-1975年、高度経済成長が続き、町の基盤整備が進む10年でした。



国道6号、114号の全面舗装完了、大柿ダムの建設決定、老人憩いの家やすらぎ荘の完成、双葉地方広域市町村圏組合発足など地域振興、人づくりの柱として町の核となる施設整備が進められました。



未来へつなぐ

### ふるさとの再生と創生へ

浪江町は、将来にわたり安心して暮らせる「持続可能なまちづくり」の実現を目指しています。

9月1日(木)、帰還困難区域である「津島・室原・末森地区」の特定復興再生拠点の準備宿泊が始まり、来春の避難指示解除を目標に、ふるさとへの帰還に向けて一步を踏み出しました。

「水素タウン構想」を中心に復興する浪江町の未来をご紹介します。



記憶  
震災から学び、  
後世に伝える

### 記憶を風化させない

東日本大震災、原発事故による災害の教訓を後世の人々に伝承するため、「請戸小学校」を震災遺構として、整備・保存し一般公開しています。

震災遺構浪江町立請戸小学校は「地震、津波による被害に加え、原発事故により震災からそのままの形で残さざるをえなかった請戸小学校の今の姿をできるだけ変えずに残し伝える」ことを基本理念としています。

# ふるさとの「今」を聴く



2011年3月11日に発生した東日本大震災と原発事故を受け、今も帰還困難区域となっている「津島・室原・末森地区」の特定復興再生拠点、来春の避難指示解除を目指して、準備宿泊を実施しています。

9月1日(木)、ふるさとへの帰還に向けて一步を踏み出した「津島・室原・末森地区」の皆さんの声を聴いてみましょう。



## 末森地区

自然と調和し、豊かな心を育む地

一度はあきらめかけたふるさと、  
帰郷に向けた準備を――。

ふるさとで将来を考えられる  
今は、新築工事が始まり、来年1月には家が完成する予定です。春の避難指示解除に合わせて、2月から準備宿泊を利用して、少しずつ荷物を移動していき、4月からはふるさとでの生活を新たに始めたいと思っています。今後は、畑を耕して自分たちが食べる分の農作物を育てて、育ってきたこの土地を守りたいという思いもあります。また、孫たちが帰って来られるような環境を作っていきたいと思っています。

今回の準備宿泊、立入規制緩和で、ふるさとに帰れるという実感ができて、早く帰りたいという気持ちが強くなっています。ふるさとに帰って来れるのはとても嬉しく、心が落ち着くのがわかります。周りはまだ、誰も帰ってきていないので、寂しいですが、私たちがただでも帰るといふ思いが強いですが、ふるさとで将来を考えられる



私たちの気持ちを大切に  
ふるさとに戻りたいと考えていましたが、避難先での生活も長くなり、もう帰れないのかなと思っていました。

震災後、8回の引っ越しを伴う避難生活を送り、来春春の避難指示解除にあわせて、ふるさとへの帰郷を決意した。

古内 博之さん  
保子さん

# 津島地区

先祖が開拓し、代々継承される地

津島に帰る将来像はまだ見えない—。

まずは、自分たちの家の掃除や草刈りから始めていますが、津島に帰れるという将来像はまだ見えていません。

先は見えないが、  
できることから

大切だと考えています。

放射線量の環境に戻って、地域社会が帰って来られる環境になることが大切だと考えています。

9月1日(木)からの立入規制緩和によって、自由に立入りできるようになったのは、とてもありがたい。だからといって、復興が完了したということではなく、地域社会が元に戻って、先人たちが築いたものを取り戻し、将来に伝えていくことで初めて復興に繋がると思っています。

私たちが願う復興とは



震災後、5か所の避難先を転々とし、現在は大玉村に避難している。明治20年頃に建てられた「旅館松本屋」を継ぎ、旅館業を営んでいた。

今野 秀則さん 芳子さん



草刈りで汗を流す今野さん

# 室原地区

豊かな自然に囲まれた  
山紫水明の地

父から受継いだ土地を未来に—。

体が元気に動く限りは、原発事故前の風景に近づけられるように、そして、将来戻ってくる人たちに故郷の土地を残せるように、頑張りたいと思っています。

ふるさとで暮らせる町を残したい

私は室原で生まれ育ち、父から受け継いだ土地を、荒れた土地のままにはしておけない、その荒れた土地を見たくないと思っています。

2年前に亡くなった父は、室原に帰りたという思いが強かったが、願いは叶いませんでした。

長かった12年の歲月  
ふるさと、室原の空気はおいしく、戻って来れたという喜びはとても大きいですが、人が少なくなってしまい、寂しい思いもあります。



ふるさとの  
美味しい空気を

震災後、家族でいわき市に避難し、浪江町の自宅では、トウガラシやカブなど野菜の試験栽培を行っている。

吉田 公明さん

構想

# 私たちの手で 浪江を「未来」へつなぐ

## ふるさとの再生と創生へ

東日本大震災、原発事故による大きな被害を受けた浪江町は、将来にわたり安心して暮らせる『持続可能なまちづくり』の実現に取り組んでいます。

町民の帰還支援、移住定住施策や子育て支援策、働く場の確保に力を入れ、浪江町の復興が進んできました。

水素を利活用した水素エネルギー産業では世界をけん引し、「再生可能エネルギーの地産地消」を掲げる浪江町の復興にとって、水素はかかせないものとなりました。

そこで、水素とは何か、浪江町は水素をどのように利活用していくのかをご紹介します。



FCとは……  
燃料電池 (FuelCell) の略。  
水素と酸素を反応させることで、電気や熱を生み出します。

※イラストはイメージです。

## 水素を身近に感じよう

### 水素ってなに？

水素は「水の素」という意味で、酸素と結びついて水になります。

水素原子は宇宙で1番多い元素で、ほとんどの水素は水として存在しています。

地球にある水の量は、およそ14億km<sup>3</sup>といわれています。



いろんなところに  
水として存在してるよ

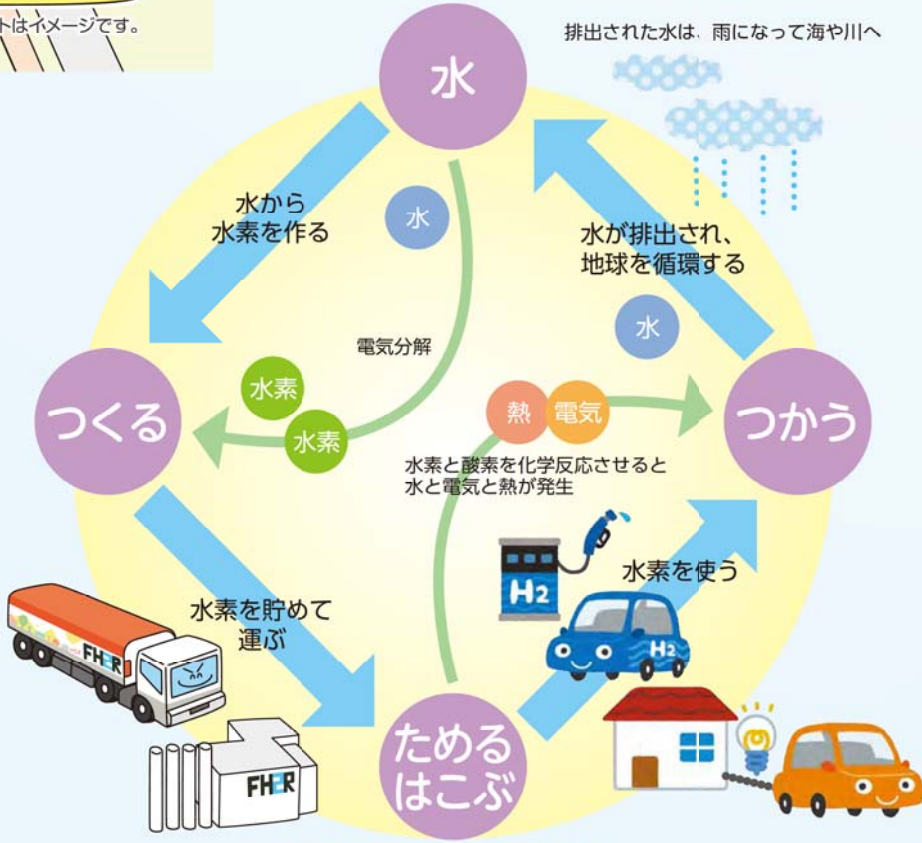

水素は地球を循環するエネルギー

### どうして水素に注目したの？

水を電気分解することで水素が生成され、水素と酸素を化学反応させることで、水と電気と熱が発生します。使用する時に二酸化炭素を排出しない環境にやさしい水素エネルギーが世界で注目されています。

### どうして水素は循環型再生エネルギーと呼ばれるの？

水素をエネルギーとして利用した際に、排出された水が蒸発し、雨になって海や川に還り、地球を循環します。

# なみえ水素タウン



商業、工業、農業、水産業、交通、教育、福祉など、あらゆる分野が水素で繋がることで  
**水素社会とゼロカーボンシティを実現する!**

EMSとは…  
 エネルギーマネジメントシステムの略。  
 水素の利用状況を把握することで、効率よく水素供給することができます。

## 浪江町は水素をどう活用するの？

「今」を生きる私たち一人ひとりが、自分たちの手で浪江町を取り戻し、将来にわたり安心して暮らせる浪江町の実現に町民の皆さんで力を合わせていきたいと思います。

### 町で活用

定置式水素燃料電池は道の駅なみえ、いこいの村なみえ、ふれあいセンターなみえに設置され、各施設に電力および熱を供給しています。



水素ステーションでは、水素燃料電池車などに水素を充填します。移動式水素ステーションは、移動して別の場所でも、水素燃料電池車に水素を充填します。

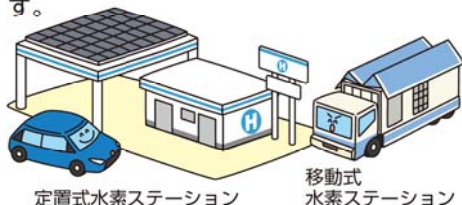

定置式水素ステーション

移動式水素ステーション

水素



浪江駅周辺整備事業では、水素を活用したまちづくりを展開します。

FH2R (福島水素エネルギー研究フィールド) で水を電気分解して、水素と酸素を取り出します。電気分解には、太陽光発電の再生可能エネルギーを利用し、二酸化炭素を排出しない「グリーン水素」と呼ばれています。



水素

などで家庭に供給

柱上パイプライン

### 家庭で活用

家庭用燃料電池ではエネルギー生成時に発生する熱を利用し、電気と同時に湯を作ることができます。生活に必要なエネルギーを効率よく、環境にやさしく作ることができます。



## 高齢者等 インフルエンザ 予防接種



インフルエンザは、毎年秋から春先にかけて流行する感染症です。

インフルエンザワクチンの接種は、免疫力が低下している高齢者にとって、インフルエンザウイルスの感染を予防し、感染した場合に重症化を防いだりする効果が期待できます。

接種を希望する人は医療機関で接種してください。

※予防接種を受ける法律上の義務はありません。

### ▶対象者

接種日時時点で浪江町に住所を有する

- ①65歳以上の人
- ②60歳以上65歳未満で、心臓・腎臓・呼吸器の機能に障がいまたはヒト免疫不全ウイルスにより免疫の機能に障がいのある人（身体障害者手帳1級に相当する程度の障がい）

### ▶接種期間

10月1日(土)～12月28日(水)（接種できる日は、各医療機関にお問合せください）

# 保健 だより



☎健康保険課健康係 ☎0240(34)0249

### ▶接種方法

- 県内にお住まいの人  
直接医療機関に予約し、窓口負担なしで接種できます。  
浪江町の予診票を使用してください。
- 県外にお住まいの人  
避難先の市区町村にお問合せください。  
予診票は、避難先自治体の予診票を使用できます。  
※市区町村によっては、無料で接種できない場合があります。一度実費をお支払いいただきますが、浪江町で費用を負担しますので、お問合せください。

かかりつけ医での接種をおすすめします。

### ▶持っていくもの

- ・健康保険証
- ・予防接種予診票

## 妊婦の インフルエンザ予防接種

### ▶対象者

接種日において浪江町に住民票を有する妊婦

### ▶接種期間

10月1日(土)～12月28日(水)（接種できる日は、各医療機関にお問合せください）

### ▶助成額 接種費用全額（接種回数1回分）

### ▶接種方法

接種後、一度実費をお支払いいただき、以下の書類を健康係まで送付してください。

- (1) 予防接種費用助成申請書
- (2) 領収書（原本）
- (3) 予診票の写し
- (4) 振込口座の通帳の写し
- (5) 母子手帳の表紙の写し



※妊婦インフルエンザ助成の案内は、浪江町から母子手帳を交付した人に郵送しています。ほかの自治体で母子手帳の交付を受けた人で、助成を希望する人は、健康係までお問合せください。

## 個別健(検)診を 実施します

相馬郡・福島市・郡山市・いわき市の医療機関で個別健(検)診を実施する予定です。

6月に実施した各種健診の意向調査で申し込みのあった人を対象に案内をお送りする予定です。

意向調査を提出していない人や集団健診に来られなかった人などで、受診を希望する人は、お問合せください。

※集団健診の受診録は使用できません。受診を希望する人は、個別健(検)診の受診録を郵送しますので、事前にお問合せください。

### ▶実施期間および実施項目

医療機関	実施期間	案内送付時期	実施項目
相馬郡	10月～12月	9月中旬	健康診査、胃がん検診、大腸がん検診、前立腺がん検診、肺がん検診、肝炎ウイルス検査
福島市	11月～12月	10月中旬	健康診査、胃がん検診、大腸がん検診、肺がん検診、肝炎ウイルス検査
郡山市・いわき市	令和5年2月	12月中旬	胃がん検診、大腸がん検診、肺がん検診



うけどんの

## 健康知恵袋



### 「食」のシリーズ6回目 食中毒に気をつけて …意外と多い秋の食中毒

食中毒は暑い季節のイメージを持ちがちですが、実は年間では一番発生件数が多いのが9～10月。夏バテして免疫力が低下し、体調を崩しやすいことと、行楽シーズンが重なることが影響しているようです。

#### 「食中毒から身を守る方法」

- ①菌をつけない  
手や調理器具はよく洗いましょう。調理器具は熱湯消毒が有効です。残った食材は、種類ごとに保存してください。
- ②菌をふやさない  
菌の増殖は、10℃以下でゆっくりとなり、マイナス15℃以下で停止します。食べ物は、低温で保存してください。
- ③菌をやっつける  
菌のほとんどは、加熱で死滅しますので加熱して食べれば安全です。特に肉料理は中心部までじっくりと（75℃で1分以上）加熱しましょう。

食中毒に気を付けて食の秋を楽しみましょう。

## 子宮がん(頸がん)検診を受けましょう

10月から県内（いわき市を除く）での子宮がん(頸がん)検診が始まります。

6月に実施した各種健診の意向調査で申込みのあった人を対象に子宮がん検診の受診録をお送りしています。意向調査を提出していない人や意向調査で希望しなかった人で、受診を希望する人は、お問合せください。



#### ▶対象者

浪江町に住所を有する20歳以上の女性

#### ▶実施期間

10月1日(土)～12月28日(水)

※福島市内の医療機関のみ11月1日(火)～12月28日(水)

#### ▶料金 無料

#### ▶受診方法

医療機関名簿の中から希望医療機関を選び、直接電話をして予約してください。

※浪江町の子宮がん(頸がん)検診であることを必ず伝えてください。

#### ▶持参するもの

子宮がん検診受診録、健康保険証

いわき市内の医療機関での子宮がん検診は、8月から実施しています。

10月31日(月)で終了しますので、忘れずに受診しましょう。



広げよう  
ママ友の輪

### 10月と11月の かもめっ子クラブ

- ◆幾世橋防災コミュニティセンター（浪江町）  
10月6日(木)・11月10日(木) 10時～
- ◆コスモスふれあいセンター（郡山市）  
10月13日(木)・11月17日(木) 10時～
- ◆浪江町社協いわき事務所(旧なみえ交流館1階)(いわき市)  
10月20日(木)・11月24日(木) 10時～

3日前までに健康係へ電話でお申込みください。



ここからは広告です。



住んでいたいまち  
住んでみたいまち

なかよく みんな えがおの  
花咲くまち なみえ

町が行っている取組についてお知らせします。

みんなで  
ともに  
乗り越えよう

## 浪江町の復興・創生に向けた 要望書を提出

8月22日(月)、浪江町役場において秋葉賢也復興大臣と竹谷とし子復興副大臣に対して、吉田栄光町長と佐々木恵寿議会議長から「浪江町の復興・創生に向けた要望書」を提出し、復興の加速に向けた意見交換を行いました。

問 総務課秘書係 TEL 0240(34)0239



## 東京農大生 農業インターン

8月に東京農大生5名が、松本幸子さん圃場（北棚塩）、荒川園芸（加倉）、なみえ星降る農園（北幾世橋）で、農業インターンを行いました。

東京農大生は、猛暑の中、出荷作業や除草作業で多忙な農家さんのお手伝いを通じて、花卉栽培や有機栽培の難しさを経験しました。

また、圃場での農作業に加え、今後の浪江町における新たな栽培品目の選定に向けた知恵出しを行ったり、東日本大震災当時の状況や被害の大きさなどを学ぶため震災遺構浪江町立請戸小学校の見学などを行いました。

今後も、地元農業者の皆さんや関係機関と協力した様々な活動を通して、浪江町の農業振興に努めます。



問 農林水産課農政係 TEL 0240(34)0245

## 農業委員会だより

### 農業新聞を購読しませんか

「全国農業新聞」は、農業経営に役立つ情報や食事のレシピなど暮らしの情報、各地の農業委員会の活動などが掲載されている、全国農業会議所が発行する農業総合専門紙です。

パソコンやスマートフォンからも、読むことができます。

「全国農業新聞」は、毎月4回、金曜日の発行となり、購読料は月額700円となります。

購読のお申込みは、農業委員会事務局までお問合せください。



問 農業委員会事務局（農林水産課内）  
TEL 0240(23)5706

## 浪江町の水道水 (NAMIE WATER) が 2年連続でモンドセレクション金賞を受賞



浪江町の水道水である「NAMIE WATER」が、モンドセレクションで2年連続金賞を受賞しました。

2年連続「金賞」を記念し、「NAMIE WATER」のイメージアップとともに、町のすばらしさを伝えるため、3種類のポスターを作りました。

【NAMIE WATER】 500ml 硬度 23mg/l (超軟水)

- ・地下水源 (阿武隈山系の伏流水) から汲み上げ、PETボトルに詰める過程で塩素を除去しています。
- ※水道水は水道法に基づき、塩素を添加しております。
- ・売り上げの一部を「緑の羽募金」に寄付します。

### 【主な販売場所】

- ・浪江町役場 (1階住宅水道課)、二本松出張所、福島出張所、いわき出張所、津島支所
- ・道の駅なみえ・福島いこいの村なみえ・ホテル双葉の杜・日本橋ふくしま館MIDETTE
- ・イオン浪江店・サンプラザふたば (双葉町産業交流センター内)

※当面の間、イオン東北(株)の一部店舗でも販売しています。

※「NAMIE WATER」の主旨に賛同し、販売及びPRにご協力いただける施設を募集しています。

問 住宅水道課料金会計係 TEL 0240(34)0234

## みず(水)から守ろう生命&財産

8月19日(金)、浪江町と双葉警察署(浪江分庁舎)で共同制作したNAMIE WATERのキャンペーンラベルのお披露目を行いました。

NAMIE WATERを活用した社会貢献活動の一環として、「健康管理」や「なりすまし詐欺」などへの注意喚起と、「POLICEメールふくしま」への登録を推進するため、浪江町と双葉警察署が協力して作成し、NAMIE WATER販売場所(町内)や各出張所などで配布しています。



### 【POLICEメールふくしま】

警察から福島県内の防犯・交通安全情報などをお届けします。登録者募集中です。

問 双葉警察署浪江分庁舎生活安全係 TEL 0240(34)2141



問 住宅水道課料金会計係 TEL 0240(34)0234

## 請戸の海 8月からしらす漁解禁

8月17日(木)、請戸漁港において請戸漁港名物のしらす、が水揚げされました。

この日は、8隻の漁船が出港し、230カゴ（およそ5トン）の水揚げがあり、大ぶりなしらすが多く、高値で競り落とされていました。

請戸漁港のしらすは道の駅なみえで生シラス丼として販売されています。※生シラス丼は水揚げ状況により販売していない日もあります。



## 岳温泉盆踊り



8月27日(土)・28日(日)、二本松市岳温泉において「岳温泉観光仮装盆踊り大会」と「岳温泉神社秋季例大祭」が開催され、イベントを盛り上げるために浪江町イメージアップキャラクター「うけどん」が参加しました。新型コロナウイルス感染症により3年ぶりの開催ということもあり、会場は地域の人たちや子供連れのご家族たちでにぎわっていました。

盆踊りには「うけどん」のほかに二本松市のご当地キャラ「菊松くん」や「銃太郎くん」も参加し、一緒に踊ったり、来場した人たちと記念撮影したりと、会場に笑顔があふれました。

これまで岳温泉では、避難の時にお世話になった町民が桜の手入れをしたり、桜祭りに浪江町が参加するなど、震災がきっかけで始まった交流が続いています。



浪江町公式  
フェイスブック



浪江町公式  
インスタグラム



浪江町公式  
ツイッター



なみえ  
チャンネル



## 浪江女子発組合ライブ開催

8月27日(土)、道の駅なみえにおいて「浪江女子発組合」の定期ライブ「第9回定期大会 ユウマさん かつこい〜雨女リベンジ〜」が開催されました。

浪江女子発組合の笑顔の前では曇り空もなんのその、開演されたライブは完成度の高い歌とダンスでファンを魅了し、大きな歓声が上がっていました。最高潮の熱気に包まれたライブ会場では、ウォーターキャノンによる水の打ち上げで「水かけ」が始まりました。浪江女子発組合のメンバーが手に持った水鉄砲やホースからファンに水をかけたり、メンバー同士で水をかけあうなど、やりたい放題の「雨女たち」に会場は大盛り上がりとなりました。



# ランカスター市長団来町



9月3日(土)、4日(日)の2日間にわたり、水素活用で浪江町と連携しているアメリカ合衆国カリフォルニア州ランカスター市からレイモンドレックス パリス市長をはじめ8人の視察団が浪江町に来町しました。



ふれあい福祉センターの純水素燃料電池やFH2Rなどの水素関連施設の視察や、大平山霊園の慰霊碑に献花、相馬野馬追に使用する郷大将の甲冑を市長に身に付けていただくなど、浪江町の水素に関する最新のトピックや文化・芸能について体感していただきました。



## なみえ創成通信

学校の基本理念  
子どもたちの生きる力と夢を育み、地域の未来を切り拓く学校

### 8月4日(木) 双葉郡中高生交流会 (中学校)

「第7回双葉郡中高生交流会 FUTABA 1 DAY SUMMER SCHOOL」がオンラインで実施されました。交流会ではプロデューサー秋元康さんのご紹介のもと、SHOWROOM株式会社 代表取締役社長 前田裕二さんと、お笑い芸人・絵本作家の西野亮廣さんを講師に迎え「落とし穴の埋め方～挑戦の準備～」をテーマに対談が行われました。対談では、「話を聞く側のリアクションが重要であること」や「やる気を出せるようになるには、やること自体を習慣にしてしまうことが大切である」など、いろいろなお話を聞かせていただきました。普段の授業では学ぶことのできない貴重な経験を今後活かしてほしいと思います。



### なみえ創成小学校・中学校 浪江にじいろこども園 合同運動会

日時：10月14日(金) 8時45分～11時45分  
場所：なみえ創成小学校・中学校グラウンド (荒天時は体育館で実施)  
参加者：町内小・中学生、園児、保護者、学校支援協議会の皆さん  
※「新型コロナウイルス感染症」対策として、関係者のみでの開催とします。ご理解をお願いします。なお、運動会の様子は「学校ブログ」などでお伝えします。

なみえ創成小学校・中学校ブログ

☎ なみえ創成小学校 TEL 0240(23)5335 ☎ なみえ創成中学校 TEL 0240(23)5336

# 法律知識 No.68



弁護士 大橋 征平  
総務課 主幹  
(所属：福島県弁護士会)

日常生活の中で起こる可能性のある様々な事例に対して、法律に基づいた対応策を紹介します。

Q

先日、登山をしている際に、山菜採りをしている人たちを見かけました。山菜を使った料理をすることもあり、私も山菜を見つけたら採取したいと考えています。山菜を採取して持ち帰ることは問題ありませんか。

A



## 【山菜を採取するために山に立ち入ることについて】

史跡名勝天然記念物に指定されている湿原などに立入った場合、文化財保護法により刑罰が科される可能性があります。その他自然公園法等により、立入制限がされていることがあります。立入りが制限されている場所でないかなど確認してください。

法律等による立入制限がなされていない場所でも、国有林に立入る場合、登山道やキャンプ場などを除き、入林届を提出することが求められています。届出もなく、登山道から外れないようにしてください。

一方、私有林に立入ることについてですが、**無断で立入ることは土地の所有権に対する侵害となり得ます**から、国有林同様無断で立入らないようにした方が良いでしょう。

## 【山に生えている山菜を採取することについて】

私有林であろうと、国有林であろうと、森林に生えている山菜を採取すると、森林窃盗罪に該当する可能性があります。従って、登山のために山に入った際に山菜を見つけたからといって、その場で直ぐに山菜を採取することは避けた方が良いでしょう。

犯罪が成立しないようにするためには、山の所有者などの了解を得る必要があります。国有林であれば、山菜採取を行おうと考えている場所を管轄する森林管理署に問合せしてください。私有林の場合、所有者に連絡を取るのは困難でしょうから、山菜採取は避けた方が良いでしょう。

なお、山菜を取る際には、山菜を根こそぎ採取しないようにするなど守るべきマナーがありますので、その点も注意してください。

各出張所で法律相談会を  
開催しています  
(各回ともに13時～16時)

開催日

- 福島出張所 10月3日(月)、11月7日(月)
- いわき出張所 10月11日(火)、11月14日(月)
- 二本松出張所 10月17日(月)、11月21日(月)

# ◆ おらほの地域から元気発信 ◆

## まちづくりなみえ 地域づくり支援専門員が見た津島地区

### 地域の紹介 津島地区

全域が帰還困難区域となっている津島地区も、来年春には特定復興再生拠点のエリアで避難指示が解除されます。しかし、解除される面積は津島全体のわずか1.6%と、復興へ向けてはまだまだこれからの地区です。

一時立入許可を取り、今回は津島行政区の集会所を氏家高志区長に見せてもらいました。

室内は原発事故直後に避難所として活用された時のままで、3月14日付の新聞が置かれていました。また、郷土芸能の衣装や道具、太鼓なども保管されていて「震災前までは稻荷神社のお祭りで田植踊りを奉納していたんだけどね」ということでした。散り散りに避難する中、再開は難しいようです。

エアコンやトイレの修繕はこれからで「地域の皆さんの承認をもらいながら、お墓参りの時期などに利用できるよう整備を進められれば」などとおっしゃっていました。



津島行政区集会所



太鼓など郷土芸能の道具

津島には8つの行政区があります。拠点外となる地域においても、集会所を維持する行政区では災害時の避難所などとなる「点拠点」として、施設の除染が進められています。

先は長いと感じてしまいますが、こうした集会所や津島支所などが、地域の皆さんをつなぐ場所として活用されるよう願います。

今回は、  
地域づくり支援専門員  
今野 聡がレポートしました。



## 町のできごと 樋渡・牛渡行政区



子どもからお年寄りまでがやぐらを囲み踊る



盆唄を歌われる樋渡・牛渡鈴木区長

## 町内に戻ってきた『盆踊り』

7月23日(土)、樋渡・牛渡行政区の八坂神社において12年ぶりの盆踊りが開催されました。

八坂神社では、神楽と田植踊りが奉納された後、町内や避難先から足を運んだ町民の皆さんが、やぐらを囲んで久しぶりの盆踊りを楽しみました。



樋渡・牛渡田植踊り保存会の皆さん

今回は、  
地域づくり支援専門員  
東あすかがレポートしました。



# 情報

問合せ  
申込み  
電話  
ファクス  
メールアドレス  
ホームページアドレス  
フリーダイヤル

ぴっくあっぷ

暮らし

## がんばる浪江町！ プレミアム商品券 取扱店追加

●串ダニング たまげた家

TEL 070(9040)0738

▼販売期限

令和5年1月31日(火)まで  
※1,000円券は売切れのため、500円券のみ販売となります。

(売り切れ次第販売終了)

●産業振興課商工労働係

TEL 0240(34)0247

## + 浪江診療所のお医者さん

問 浪江診療所 TEL 0240(23)6173

- 診療受付 8時30分～11時30分  
13時30分～15時30分
- 場所 浪江町役場本庁舎北西側
- 診療体制 本日医師(常勤)…月～金曜日  
非常勤医師…月曜日(内科)  
…木曜日(整形外科)  
※祝日・年末年始を除く  
(医師の都合により変更あり)
- 診療内容 内科・外科・整形外科

## + 仮設津島診療所のお医者さん

問 仮設津島診療所 TEL 0243(24)1431

- 診療受付 8時30分～11時30分  
13時30分～15時30分

- 10月
- 3日(月) 関根
  - 4日(火) 関根
  - 5日(水) 関根・西
  - 6日(木) 関根・木村(皮膚科)
  - 7日(金) 関根(午前)・玉井
  - 11日(火) 関根
  - 12日(水) 関根・西
  - 13日(木) 関根・今村(婦人科)
  - 14日(金) 関根
  - 17日(月) 関根
  - 18日(火) 関根
  - 19日(水) 関根・西
  - 20日(木) 関根・木村(皮膚科)
  - 21日(金) 関根(午前)・玉井
  - 24日(月) 関根
  - 25日(火) 関根
  - 26日(水) 関根・西
  - 27日(木) 関根・今村(婦人科)
  - 28日(金) 関根
  - 31日(月) 関根

(医師の都合により変更あり)

## 被災者生活再建 支援金

東日本大震災の地震・津波により居住する住宅に著しい被害を受けた世帯に対し、被害の程度と住宅の再建方法に応じて支援金を支給します。  
※すでに、受給した人は対象外です。

▼対象世帯

平成23年3月11日時点で浪江町に居住していた世帯で、東日本大震災により居住していた住宅が被災し、住宅被害調査による被害程度が半壊以上と判定された世帯  
※半壊の場合は、住宅(母屋)をやむを得ず解体した場合

のみ該当します。

▼支給額

- ①基礎支援金
  - ・単数世帯 (全 壊) 75万円
  - (大規模半壊) 37万5千円
  - (半壊解体) 75万円
  - ・複数世帯 (全 壊) 100万円
  - (大規模半壊) 50万円
  - (半壊解体) 100万円
- ②加算支援金
  - ・単数世帯 (建設・購入) 150万円
  - (補修) 75万円
  - (賃 貸) 37万5千円
  - ・複数世帯 (建設・購入) 200万円
  - (補修) 100万円

(賃 貸) 50万円

※加算支援金は①の対象者が申請できます。

※住宅の再建方法に応じて支給します。

▼申請期限

令和5年4月10日(月)

※申請書は窓口またはホームページからダウンロードできます。

●申請住宅水道課住宅係

TEL 0240(34)0232

## 井戸水などの 飲用水の確保

町内に帰還し居住する人で、長期の避難生活により井戸や

沢水が枯れて、使用できずに困っている人などを対象に、井戸の掘削を行います。

国の認定後に工事を行うため、着工までに半年以上の期間がかかりますので、帰還のための生活用水として、井戸水の使用を検討している人は、早めに相談してください。  
また、上水道を使用している人や、水道管が近くにあるなどの条件により、対象とならない場合があります。

●住宅水道課上下水道係

TEL 0240(34)0231





## 情報格差解消事業 補助金

浪江町内の住宅に新たにインターネット光回線を整備する工事または衛星放送受信環境整備工事に要する経費の一部を補助します。

### ▼対象者

申請時点で浪江町に住民登録があり、同一設置場所下同補助金を一度も申請していない人

### ▼対象期間

平成28年9月1日から令和5年3月31日まで

※期間内に工事が終了していること。

### ▼対象工事費

・新たに住宅にインターネット光回線を引き込む初期工事費

・衛星放送受信環境を整備する工事費

※どちらか一方のみが対象となります。

契約手数料、通信費は対象外です。

### ▼補助金額

工事に要した経費の総額(2万5,000円が上限)

### ▼注意事項

工事費の年度をまたぐ分割払いには対応できません。

### ▼申請方法

申請書に必要な書類を添えて、郵送または情報統計係まで持参してください。

問 企画財政課情報統計係  
TEL 0240(34)0241

## 都市計画変更案 説明会

浪江駅周辺地区一団地の復興再生拠点市街地形成施設の都市計画変更案に関する説明会を開催します

事業の実施に伴い、都市計画を変更する必要があるため、素案の説明をします。

### ▼日時・場所

①10月24日(月) 10時～11時  
浪江町役場3階301会議室(福島県双葉郡浪江町大字幾世橋字六反田7-2)

②10月24日(月) 14時～15時  
浪江町役場いわき出張所(福島県いわき市平南白土1丁目5-12)

③10月25日(火) 10時～11時  
男女共生センター4階第1研修室(福島県二本松市郭内1丁目196-1)

④10月25日(火) 14時～15時  
浪江町役場福島出張所2階(福島県福島市渡利字舟場

211)

問 建設課中心市街地整備室  
TEL 0240(34)0227

## 特定復興再生拠点 区域(室原・末森・ 津島拠点)の準備 宿泊について

9月1日(木)より、特定復興再生拠点区域(室原・末森・津島拠点)の立入規制が緩和され、準備宿泊が始まります。準備宿泊を希望される人は次のとおり事前登録をお願いします。

▼準備宿泊の事前登録

準備宿泊受付コールセンター  
0120(357)133

平日 8時～20時まで  
土日・祝日 8時～17時まで

※準備宿泊の対象となる人に、準備宿泊のご案内、準備宿泊のしおりを8月下旬に郵送しています。

※事前登録時には準備宿泊のご案内に記載のお問合せ番号が必要となります。

問 企画財政課企画調整係  
TEL 0240(34)0240

## 介護・福祉

### 介護手当の支給

介護手当の支給要件に該当すると思われる人に介護手当の申請書を郵送しています。※申請書が届かない人は該当すると思われる人は介護係まで連絡してください。

### ▼支給要件

町から要介護4・5の認定を受けている人を在宅で介護し、生計を同じくしている人

※施設入所・医療機関入院または短期入所サービス利用およびサービス付高齢者向住宅の入居が令和4年3月1日から3か月以上の人は該当なりません。

### ▼支給金額

25,000円

問 介護福祉課介護係

TEL 0240(34)0226



ここからは広告です。

子供・子育て

低所得の  
子育て世帯を支援

「新型コロナウイルス感染症」の影響が長期化する中、低所得の子育て世帯の生活を支援するため「子育て世帯生活支援特別給付金（ひとり親世帯以外分）」を支給します。

▼対象者

次の①および②の両方に該当する人

- ①令和4年3月31日時点で18歳未満の児童（障がい児の場合、20歳未満）を養育する父母など（令和5年2月末までに生まれた新生児なども対象）
- ②令和4年度住民税（均等割）が非課税の人または令和4年1月1日以降の収入が急変し、住民税非課税相当の収入になった人

※「子育て世帯生活支援特別給付金（ひとり親世帯分）」を受給された人を除きます。

▼給付額（児童1人当たり）

5万円

▼申請方法

令和4年4月分の児童手当

または特別児童扶養手当の受給者で、住民税非課税の人は、申請不要です。それ以外の人は申請が必要です。

▼支給日

令和4年4月分の児童手当または特別児童扶養手当の受給者で、住民税非課税の人（申請不要の人）は、すでに同手当受給口座に振り込まれています。

※申請・受給方法など詳しくは子育て支援係にお問合せください。

申・問教育委員会事務局子育て支援係

TEL 0240(34)0252

保育料を助成します

避難先の保育所などに入所している子供の保護者の経済的負担の軽減をするため、保育料を助成します。

▼対象者

浪江町に住民登録のある子供が避難先の保育所などで常時保育を受けていて、その保育料を支払っている保護者

▼対象施設

認可保育所、認可外保育施設、認定こども園の保育所

または保育所機能施設

▼対象となる保育料

令和4年4月分から令和4年9月分の基本月額保育料（延長保育料、一時保育料、給食費などを除く）

▼提出書類

- ・東日本大震災に伴う保育料助成申請書
- ・保育料の領収書（原本）
- ・振込先通帳のコピー
- ・通園証明書

※申請書類は、令和3年度下半期分を申請した人・新たに連絡のあった人に9月下旬に郵送しています。なお、新たに該当すると思われる人は連絡してください。

▼提出期限

10月28日(金)

問教育委員会事務局子育て支援係

TEL 0240(34)0252

イベント・募集

赤磐×浪江  
“ゆい(結)フェア”  
in K-I-T-T-Eを開催

岡山県赤磐市と浪江町は、

平成23年の震災以降、職員の派遣など、災害復興支援を契機に交流を続けており、令和3年3月「地域活性化包括連携協定」を締結し、相互の地域発展に取組んでいます。

▼開催日時

10月22日(土) 10時～18時  
10月23日(日) 10時～18時

▼開催場所

K-I-T-T-E 地下1階（東京シティアイパフォーマンズゾーン）  
東京都千代田区丸の内2-7-2

▼イベント概要

- ・赤磐×浪江 特産市
  - ・ご当地キャラPRステージ
- お近くにお越しの際は、ぜひお立ち寄りください。

問企画財政課企画調整係

TEL 0240(34)0240



就職・技能講習

就職面接会 in 川俣

求職者向けの面接会を川俣町役場で開催します。

▼日時

10月28日(金)  
13時30分～15時

▼予約(当日参加可)

電話またはホームページから予約できます。  
※入場は予約者優先



技能講習

個人申込型建設機械等運転技能講習を開催します。

▼技能講習

・フォークリフト運転技能講習

・小型移動式クレーン運転技能・玉掛け技能講習

▼申込先

専用サイトから申込みください。



申・問福島広域雇用促進支援協議会

TEL 024(524)2121

# 津島住宅団地（仮称）の 入居予定者を募集します

受付期間 10月11日(火)～11月11日(金) ※消印有効

令和5年3月の避難指示解除を目標に特定復興再生拠点区域津島拠点内に整備を進めている  
福島再生賃貸住宅町営津島住宅団地（仮称）の入居予定者を募集します。

※福島再生賃貸住宅は、住民の帰還と新規移転者の移転を促進し、地域の再生を活性化させるために国の福島再生加速化交付金を活用して町が整備・供給する公営賃貸住宅です。

## 【募集する住宅の概要】

住宅名称	所在地	住宅概要	想定家賃 (※) 減額後の家賃	入居予定 時期	備 考
津島住宅団地 (仮称)	下津島 字松木山地内	木造平屋戸建 (82～83㎡) 2LDK/2戸 3LDK/8戸	9,700円(※) ～52,100円	令和5年 4月以降	オール電化住宅 駐車場2台分付 ペット可

※家賃・床面積は現時点での想定であるため、今後変更となる場合があります。

※家賃とは別に共益費、光熱水費、浄化槽の清掃費などがかかります。

※入居時に家賃とは別に敷金として家賃の3か月分を納めていただきます。

## 【入居資格】

世帯の所得が487,000円以下(※)である次のいずれかの人

- ①平成23年3月11日に町内に居住していた人
- ②浪江町に移転する人

※(世帯の所得額－各種控除額) ÷ 12ヶ月 ≤ 487,000円

## 【申込方法】

募集要項（詳細資料/申込書）を住宅係に請求するか町ホームページからダウンロードし、  
申込書に必要書類を添付の上、郵送（※消印有効）または窓口でお申込みください。

## 【提出先】

窓口の場合：住宅水道課住宅係または各出張所（福島・二本松・いわき）

郵送の場合：〒979-1592 浪江町大字幾世橋字六反田7-2 住宅水道課住宅係



申・問 住宅水道課住宅係 TEL 0240(34)0232

# 宅地分譲のご案内

町民の皆さまの帰還等を促進するため、宅地分譲を行います。

## ●申込方法

購入を希望される方は、現地を十分に確認のうえ、「申込書」を持参または郵送により提出してください。

※郵送の場合は前もって申込み先にお問合せください。

申込書は町のホームページからダウンロードまたは企画財政課財政管財係までご連絡ください。

## ●募集期間

令和4年10月3日(月)から令和4年10月31日(月)まで（消印有効）

なお、上記募集期間に応募がない区画または応募があっても契約が成立しなかった区画については、12月以降随時申込みを受け付ける予定です。

## ●決定方法

- ・同一区画に申込みが複数あった場合は、抽選で購入候補者を決定します。
- ・抽選に外れた場合、空き区画の申込みを行うことができます。
- ・売買代金は売買契約日から30日以内に一括納入していただきます。

## ●分譲地概要（詳しくはホームページをご覧ください）

区分	申込資格	所在地	分譲 区画数	区画規模	分譲価格
御殿南 分譲地	申込区画に自宅を建築する方 (複数区画の購入、共有名義による購入が可能です。)	権現堂字御殿南 18番地14ほか	8区画	247.53㎡ ～364.81㎡	5,081,000円 ～8,278,000円
上川原 分譲地		権現堂字上川原 37番地2ほか	2区画	299.16㎡ ～319.18㎡	4,883,000円 ～5,086,000円
酒田 分譲地		酒田字上原 19番地22ほか	18区画	334.08㎡ ～370.46㎡	2,326,000円 ～2,667,000円
幾世橋 住宅団地	平成23年3月11日時点で津波被災地に居住し、防災集団移転促進事業の移転対象となった世帯の方で、自宅を再建する方（一世帯一区画の分譲です。）	幾世橋字来福寺西 173番地ほか	3区画	269.83㎡ ～329.05㎡	4,210,000円 ～4,840,000円
請戸 住宅団地		請戸字北迫 32番地5ほか	15区画	263.98㎡ ～331.28㎡	1,652,450円 ～2,406,956円

申・問 企画財政課財政管財係 Tel. 0240(34)0237

ここから下は広告です。

## QRコード付き交付申請書を送付



マイナンバーカードを取得していない人に対し、地方公共団体情報システム機構からQRコード付き交付申請書を郵送しました。

東日本大震災により避難されている人は、今回郵送されるQRコード付き申請書を使い、避難先市区町村の窓口でもマイナンバーカードの申請ができます。

申請書がお手元がない人で、申請を希望される人は、住民係までお問合せください。

※郵送されてきたQRコード付き申請書を使用して郵便、パソコン、スマートフォン、モバイルショップなどで申請された場合は、出来上がったカードの受取に、浪江町役場住民課または各出張所まで本人確認書類などを持って本人が来庁する必要があります。

問 住民課住民係 TEL 0240(34)0230

## 特定保健指導を利用して、より健康に！

特定保健指導とは、特定健診受診者で生活習慣病（動脈硬化症・糖尿病・高血圧症・コレステロール異常症）のリスクが高い人を対象に保健師や管理栄養士が生活習慣を見直すサポートを行うことです。

対象の人には、健診後に町や県の保健師などから連絡がありますので、積極的に保健指導を利用して、健康づくりにつなげていきましょう。

問 健康保険課国保年金係  
TEL 0240(34)0242

ありがとう  
ございました

### 寄附金

- 山梨県立日川高等学校  
校長 橘田 浩 様

日川高校の生徒の皆さまからの募金を寄附金としてお送り頂きました。

問 企画財政課財政管財係  
TEL 0240(34)0237

## インフルエンザ予防接種のお知らせ

### ▶ 接種対象者・回数・料金

13歳以上の人・1回・3,000円  
12歳以下の人・2回・1,500円/回

### ▶ 持参するもの

健康保険証・母子手帳（12歳以下の人）・予防接種予診票  
および予防接種済証（65歳以上の人）

### ■ 浪江診療所 ■

#### ● 接種期間

10月3日(月)～12月16日(金)（祝祭日を除く）  
上記の期間のうち接種日は毎週月曜日、水曜日、金曜日

#### ● 予約受付時間

8時30分～17時（実施時間は14時30分～15時30分）

※完全予約制です。なお接種日の午後の通常診療は14時～14時30分となり、それ以降の時間帯は、接種のみを行うため通常の診療（内服処方）は行いません。  
また、ワクチンの入荷状況により終了日が早まる場合があります。

### ■ 仮設津島診療所 ■

#### ● 接種期間 10月3日(月)～12月23日(金)（祝祭日を除く）

● 受付時間 8時30分～11時30分、13時30分～15時30分  
※予約なしでも接種できますが、12歳以下の人2回目のみ予約が必要です。

また、ワクチンの入荷状況により終了日が早まる場合があります。

問 浪江診療所 TEL 0240(23)6173  
問 仮設津島診療所 TEL 0243(24)1431

# よろしくお願ひします

## 他自治体などからの応援職員



企画財政課  
安藤 成純



教育委員会事務局  
濱須 脩



総務課  
遠藤 慶子



農林水産課  
京谷 一彦

## 外国語指導助手 (ALT)



ALT  
ドロシー・ダリア

2学期からなみえ創成小学校・中学校に外国語指導助手 (ALT) としてフィリピン出身のドロシー・ダリアさんが着任しています。これからよろしくお願ひします。

## お世話になりました



舟尾 拓記

私は平成28年に入庁し、6年間を農政、今年の4月から産業振興に関する業務に携わってきました。平成29年3月31日の一部避難指示解除後、年々状況が変わっていく浪江町で、町民や職員の皆さんとともに、「元通りにはできないけれど、元よりも良くすることはできる」と信じ、忙しくも楽しく業務に取り組んでまいりました。一身上の都合で退職しますが、これからも浪江町の応援団員の一人として、町の復興を応援し続けます。お世話になった皆様、本当にありがとうございました。

## 浪江町デマンドタクシーを運行しています

### デマンドタクシーとは？

予約制の乗合いタクシー運行事業のことです。10人乗りのジャンボタクシー2台で運行し、浪江のご自宅などから町内や南相馬市まで送迎します。



こんなときにご利用できます

例1



浪江の自宅から浪江のスーパーまで乗りたい。

例2



浪江駅から浪江の自宅まで乗りたい。

例3



浪江の自宅から南相馬市の病院に行きたい。

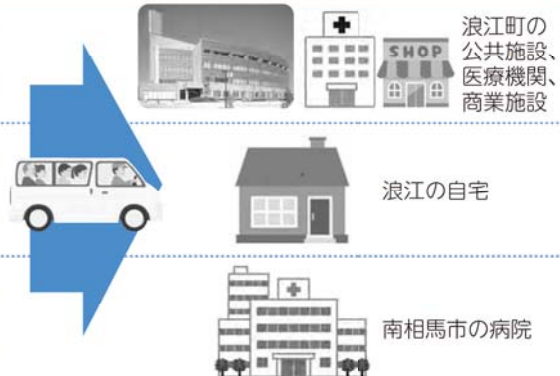

1. 対象者 浪江町に住民票がある人
2. 運行時刻 9時～17時 (日曜・祝日を除く) ※南相馬市行きは原則、火・木・土曜のみ運行
3. 利用料金 無料 (一定期間は料金免除措置)
4. 利用方法 下記コールセンターに電話で予約してください。

〈お問合せ先〉

- 予約受付に関すること コールセンター TEL 0240(35)4125
- その他事業内容などに関すること 問 企画財政課企画調整係 TEL 0240(34)0240

## 食品ロス削減に取り組みましょう

国は法律で、10月を「食品ロス削減月間」とし、10月30日(日)は「食品ロス削減の日」と定めています。食品ロスとは、食べ残しや賞味期限が近いなどで、食べられるのに捨てられてしまう食品のことです。日本の食品ロスは、年間522万トンとなり、毎日10tトラック約1,430台分の食品を捨てていることとなります。この量は、飢餓に苦しむ人々に向けた世界の食料援助量の約1.2倍に相当します。

### ■食品ロスが引き起こす問題

食品ロスをごみとして廃棄すると、ごみ処理に多くの税金を使用することとなります。また、可燃ごみとして処理するため、二酸化炭素の排出による地球温暖化など環境負荷があります。

### ■食品ロスを減らすために家庭でできること

一人一人が問題意識を持ち、食品ロス削減に取り組みましょう。

#### お買い物

- ・買い物前に在庫を確認する。
- ・あらかじめ献立を考えて、必要な分（使う・食べる）だけ購入する。
- ・すぐ食べる食材は賞味期限の近い食品を購入する。
- ・空腹時の買い物はできるだけ避ける。
- ・買いすぎた食品や余った贈答品はフードバンクなどへ寄付する。



#### 料理

- ・残っている食材から使い、食べきれぬ分だけ作る。
- ・保存の際は期限が近いものを手前に置き、下処理をするなど適切に保存する。
- ・作りすぎて残った料理もアレンジなどをして食べる。
- ・外食の際は食べられる量を注文し、残ったら持ち帰る。



問 住民課除染環境係 TEL 0240(34)0228

## 法務局からのお知らせ

### 相続した土地を弟と均等に分けたい

**Q** 親から相続した土地を、面積が2分の1になるように、弟と均等に分けたいときはどうすればよいのか？

**A** まずは、土地家屋調査士会のホームページや最寄りの法務局にて、お近くの土地家屋調査士を探すなどしてから、その土地家屋調査士にご相談ください。

法務局、市役所又は町村役場にある資料等を調査の上、その資料に基づき1筆（全筆）の境界を確認します。境界杭が亡失した場合は、境界立会いや資料に基づき、境界を復元します。そして、お隣りの土地の所有者などにその境界について、同意・承諾をもらいます。その後、各々の土地面積が2分の1になるように地積測量図を作成し、確認いただければ土地分筆登記を法務局に申請します。

ご不明な点は、下記までお問い合わせください。

【福島地方法務局】

TEL 024(534)2045

【福島県土地家屋調査士会】

TEL 024(534)7829

## 放射線相談員だより

### 知っていますか？キノコの種類で放射性物質濃度が異なります

昨年、弘前大学が開催したサロンなみっふるで、キノコの種類により放射性物質濃度が異なることを説明したので紹介します。

キノコは、養分の取り方によって2種類に大別できます。菌根性キノコは、腐生性キノコと比較し放射性物質濃度が高い傾向にあります。

- **菌根性キノコ**…生きた樹木の根と共生を保ちながら生育する  
マツタケ、コウタケ（イノハナ）
- **腐生性キノコ**…枯れ木や枯れ葉を栄養源として生育する  
シイタケ、ナメコ、ハタケシメジ（ドテシメジ）

#### 菌根性キノコが高い傾向を示すのはなぜ？

同じ環境を想定した場合に、樹木の根に菌根をつけた菌根性キノコのほうが栄養分を多く吸収するため、土壌中の放射性物質も吸収しやすいからです。

問 弘前大学浪江町復興支援室（健康保険課内） TEL 080(2813)0824



### 『Dシャトル』をご存知ですか？

『Dシャトル』は1時間毎に自分が受ける放射線量を測る小型の線量計で結果はグラフで分かります。

「特定復興再生拠点区域内の自宅に立ち寄った時の線量は？」、「外で草取りをした時の線量は？」と気になる人がいましたら、短期間でも長期間でも、随時、貸出しを行っています。お気軽にご相談ください。



問 健康保険課放射線対策係 TEL 0240(34)0261

## 「(仮称)福島飯舘風力発電事業 計画段階環境配慮書」の縦覧について

東急不動産株式会社が飯舘村に設置を計画している風力発電事業に関して、計画段階における配慮事項をとりまとめた「計画段階環境配慮書」を縦覧しています。

- 縦覧場所 浪江町役場3階 産業振興課
- インターネットによる公表

URL <https://tokyu-reene.com/assess/fukushimaitate1.html>

- 縦覧期間・意見書受付期間

9月27日(火)～10月27日(木) 8時30分～17時15分（土・日・祝日を除く）

計画段階環境配慮書について、環境保全の見地からの意見をお持ちの方は、意見書に氏名・住所・意見（理由を含む）を記入のうえ、意見書受付終了日（当日消印有効）までに、縦覧場所に据え付けの意見書箱に投函頂くか、お問合せ先へ郵送またはメールで提出してください。



問 東急不動産株式会社 担当 陸上風力開発グループ 磯上  
〒150-0043 東京都渋谷区道玄坂一丁目21番1号 渋谷ソラスト  
TEL 03(6455)2690（代表） E TLC\_Assessment@tokyu-land.co.jp  
（土・日・祝日を除く9時30分～18時まで）

ここから下は広告です。



## 町内空間線量測定結果

☎ 総務課防災安全係 ☎ 0240(34)0229

原子力規制委員会のモニタリングポストが設置されていない地点の空間線量測定結果をお知らせします。  
シンチレーション式サーベイメータにより、地上1メートル地点の測定値を掲載しています。

(単位:  $\mu\text{Sv/h}$ )

地区	測定地点	測定値
浪江	新町セブンイレブン付近	0.09
	常磐線陸橋東側	0.12
	常磐線陸橋西側	0.20
	川添字小丸田地内	0.38
	国道6号高瀬交差点付近	0.06
	高瀬字小高瀬迫地内	0.20
幾世橋	貴布祢	0.10
	北幾世橋字町尻地内	0.13
	北幾世橋字荒井前地内	0.08
	棚塩字弥平迫地内	0.10
	浪江にじいろこども園	0.08
請戸	請戸橋南側	0.08
	請戸漁港	0.07
	請戸小学校	0.09
	中浜消防屯所付近	0.06
	両竹消防屯所付近	0.07
	小丸字赤下地内	0.90
大堀	小丸字三程地内	0.30

地区	測定地点	測定値
大堀	畑川集会所	0.36
荻野	立野字根渡地内	0.31
	酒田町営住宅	0.26
	国道114号仙人沢トンネル南側	1.30
	室原字小萱地内	0.44
	室原字堀知木地内	0.42
	加倉ファミリーマート付近	0.52
	加倉ローソン付近	0.28
	藤橋字善明迫地内	0.09
	藤橋不動尊前	0.12
	津島字水境地内	0.48
津島	津島字仲野作地内	1.45
	津島字谷津地内	0.53
	上津島消防屯所	0.37
	浪江町役場津島支所	0.44
	赤字木字櫛平地内	1.45
	屋曾根字尺石地内	1.71

\*測定日は9月1日(木)です。

## 自家消費食品などの放射能簡易分析結果

☎ 健康保険課放射線対策係 ☎ 0240(34)0261

町は、自家消費食品などの安全・安心のため、食品中の放射能を測る機器を配備し、放射性物質の測定を行っています。

### ■8月の分析結果

全ての検体		基準値以上検出された検体		
区分	検体数	品名	基準値を超えた検体数	最大値 (Bq/kg) *
野菜	24	ズッキーニ	1	200.3
果実	8		0	
魚	0		0	
山菜、キノコ類	0		0	
米	0		0	
その他	1		0	
水(井戸水・湧水など)	0		0	
合計	33		1	

\* 基準値を超えた検体数が複数の場合は、数値の一番高いものを記載しています。

食品衛生法における基準値  
(セシウム134、セシウム137の合算値)

- 一般食品……………100 Bq/kg
- 飲料水…………… 10 Bq/kg
- 牛乳、乳幼児用食品… 50 Bq/kg

※ 検出下限値25Bq/kgを超える検体の掲載は除いています。

正確な測定をするために、食品であれば500グラム以上、水であれば2リットル程度必要です。

※ 帰還困難区域以外のものを受付しています。

自家消費食品などの簡易測定は、浪江町役場本庁舎で随時受付しています。  
検査受付は原則平日のみになります。

※ 採取地など詳しくは、ホームページをご覧ください。

ここからは広告です。

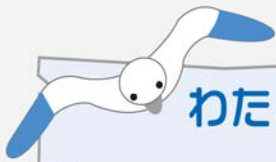

## わたしたちのまち

(令和4年8月末現在)

人	□	15,750人
男		7,783人
女		7,967人
世帯数		6,700世帯
問 住民課住民係	TEL	0240(34)0230
居住人口		1,909人
居住世帯数		1,182世帯

※計上根拠…避難住民届、転入届など

問 総務課防災安全係 TEL 0240(34)0229

## お誕生

出生届は14日以内に

こどもの名 性別 親の名 住所

### 8月

新垣	渚	男	裕史・淑子	立野
岡	穂乃花	女	広斗志・美里	刈宿

## お悔やみ

死亡届は7日以内に

死亡者名 年齢 住所

### 6月

高田	明	88歳	室原
----	---	-----	----

### 7月

高村	安治	94歳	室原
長橋	ヒデ子	82歳	大堀
叶	力男	97歳	牛渡

### 8月

川久保	美江	87歳	立野
高野	アイ	96歳	請戸
佐川	俊一	88歳	川添
鈴木	延世	70歳	赤宇木
中島	一	84歳	南津島
瀬戸	三彦	85歳	権現堂
紺野	みよ子	69歳	田尻
高橋	政雄	87歳	川添
橘	ミツノ	91歳	川添
山田	孝行	75歳	川添
佐藤	トシ子	100歳	権現堂
西内	恒雄	87歳	北幾世橋
松下	栖々花	6歳	加倉
松本	キミ子	90歳	権現堂
梶台	秀子	91歳	室原

お誕生・お悔やみ欄は、ご家族に確認が取れた人を掲載しています。

問 企画財政課情報統計係  
TEL 0240(34)0241

## 避難状況 (8月31日現在)

都道府県	人数	対7/31	都道府県	人数	対7/31
北海道	57	1	滋賀県	5	0
青森県	41	0	京都府	32	0
岩手県	36	-1	大阪府	63	0
宮城県	916	-5	兵庫県	22	0
秋田県	40	0	奈良県	6	0
山形県	111	0	和歌山県	0	0
福島県	13,651	-27	鳥取県	0	0
茨城県	962	-1	島根県	5	0
栃木県	450	0	岡山県	23	0
群馬県	134	0	広島県	9	0
埼玉県	650	0	山口県	1	0
千葉県	558	-1	徳島県	1	0
東京都	792	-3	香川県	6	0
神奈川県	420	2	愛媛県	10	0
新潟県	283	-1	高知県	4	0
富山県	14	-2	福岡県	21	0
石川県	24	0	佐賀県	4	0
福井県	8	0	長崎県	11	0
山梨県	37	0	熊本県	6	0
長野県	54	0	大分県	5	0
岐阜県	18	0	宮崎県	10	0
静岡県	53	0	鹿児島県	8	0
愛知県	35	0	沖縄県	19	0
三重県	7	0	国外	13	0

### 消防署からのお知らせ

## 10月は台風が多い季節です！

台風は年間約25個発生し、その半数以上が7月～10月に集中しています。

令和元年10月には「令和元年東日本台風」が発生し、福島県内でも甚大な被害を受けました。

被害を最小限にするためには事前の準備が大切です。

災害が起きてからではなく、起きる前からできる限りの備えをしましょう！



### 台風への備え5箇条



- 家の外の備えを行う。  
(飛散物の収納、窓や雨戸の補強など)
- 家の中の備えを行う。  
(非常袋の準備、数日分の食料の準備など)
- 避難場所の確認および安全に避難できる道を事前に確認する。
- 「台風情報」、「警報・注意報」などの最新情報を入手する。
- 台風接近中は不要な外出を控え、危険な場所(小川や水路など)には近づかない。

《令和4年度全国統一防火標語》

## お出かけは マスク戸締まり 火の用心

### 火事と救急は119番

〔消防署〕 浪江消防署 TEL 0240(34)4111  
〔連絡先〕 富岡消防署 TEL 0240(22)2119



### 「なみえ写真投稿」で、皆さんが見つけた「秋」を投稿してみよう!



だんだんと暑さが和らぎ、山々が赤や黄色、オレンジに色づき始め、秋らしくなってきましたね。皆さんが見つけた「秋」の写真を「なみえ写真投稿」に投稿しましょう!

【お題】「秋を見つけた」 【投稿期間】10月1日(土)~10月31日(月)

「いいした」の数が多い写真の中で、「一般公開OK!」にチェックされている写真を、広報なみえ12月号に同封される「なみえ新聞増刊号2022 秋号」で紹介します。

#### 【なみえ写真投稿の方法】



①「なみえ新聞」の右上にある「写真投稿」を押す!



②「お題で投稿する」を押す。あとは、説明に従って進むだけ!

#### 【一般公開OK!】



「一般公開OK!」にチェックをいれてから「投稿する」を押す。

なみえ新聞では、秋のイベント情報などを紹介しています!  
ぜひ、ご覧ください!



問 企画財政課情報統計係 TEL 0240(34)0241

### 連絡先一覧

- 浪江町役場  
〒979-1592 浪江町大字幾世橋字六反田7-2  
TEL 0240(34)2111 FAX 0240(35)5352
- 二本松出張所  
〒964-0875 二本松市槻木253-8  
TEL 0243(62)0123 FAX 0243(22)0212
- 福島出張所  
〒960-8141 福島市渡利字舟場2-1  
TEL 024(529)7451 FAX 024(529)7452
- いわき出張所  
〒970-8025 いわき市平南白土一丁目5-12  
TEL 0246(24)0020 FAX 0246(24)0026
- 津島支所  
〒979-1756 浪江町大字下津島字松木山22-1  
TEL 0240(36)2111 FAX 0240(36)2158
- 浪江町議会事務局  
〒979-1592 浪江町大字幾世橋字六反田7-2  
TEL 0240(34)0254 FAX 0240(34)0264

- 浪江町教育委員会  
〒979-1592 浪江町大字幾世橋字六反田7-2  
TEL 0240(34)5710 FAX 0240(34)3659
- 秋桜アリーナ(浪江町地域スポーツセンター)  
〒979-1521 浪江町大字権現堂字下馬洗田5-2  
TEL 0240(34)3941 FAX 0240(35)5885
- ふれあいセンターなみえ  
〒979-1521 浪江町大字権現堂字矢沢町6-1  
ふれあい福祉センター TEL 0240(23)5314  
ふれあい交流センター TEL 0240(23)5601  
ふれあいげんきパーク TEL 0240(23)5233  
ふれあいグラウンド TEL 0240(34)3941
- 浪江診療所  
〒979-1513 浪江町大字幾世橋字六反田7-2  
TEL 0240(23)6173 FAX 0240(34)2188
- 仮設津島診療所  
〒969-1404 二本松市油井字大窪118  
TEL 0243(24)1431 FAX 0243(24)1438
- 浪江町社会福祉協議会  
〒979-1521 浪江町大字権現堂字矢沢町6-1  
TEL 0240(34)4685 FAX 0240(35)5555

ここから下は広告です。

# 復興なみえ町 十日市祭

あつまっぺ

しやべくっぺ



3年ぶりに開催される浪江町の秋の風物詩、『復興なみえ町十日市祭』は、近隣からも多くの人が集まる町内最大級のお祭りです。

十日市祭名物の大露店市浪江名店街で、浪江のグルメをお腹いっぱい堪能してください。

同日開催のイベント「大せとまつり」では、大堀相馬焼の窯元が軒を連ねます。

同時開催イベント  
大せとまつり



主催 大堀相馬焼協同組合  
TEL 0240(35)4917

《日時》 11月19日(土) 10時～16時  
11月20日(日) 10時～15時  
《会場》 秋桜アリーナ  
(浪江町地域スポーツセンター)

問 浪江町商工会 (復興なみえ町十日市祭運営委員会) TEL 0240(35)3321

## なみえプロモーション課通信

Vol. 13

こんにちは！なみえプロモーション課の加賀です。最近は毎朝、農作物のお世話をしてから、昼間のデザイン作業（主にチラシ制作）に日々奔走しております。

今回は、6月25日(土)に開催した一般社団法人NcMAラボ主催のイベント、第1回チーム対抗草刈バトル「草刈なみえ」について報告いたします。このイベントは、町の美化活動の一環として、草刈りを通して町民、移住者関係なく世代間での交流を目的に開催されました。

内容は、チームごとに刈った草を積上げて高さを競ったり、「浪江らしさ」をお題にオブジェクトを制作し、参加者それぞれが投票して優勝者を決めました。当日は、飛び入り参加する人もいるほど、たくさんの方が集まり、大変盛り上がったイベントを開催することができました。各優勝者には景品も贈呈されました。

私たちなみえプロモーション課は、イベント運営事務局として当日の準備から進行まで担当しました。参加者の皆さま、お手伝いしてくれた企業や場所をご提供くださった方々、感謝申し上げます。今後、権現堂地区だけでなく他の地区でも広がってほしいと思います。



問 なみえプロモーション課 TEL 070(1397)2972