

情

報

ぴっくあっぷ

問 問合せ
申込み
TEL 電話
FAX ファクス
E メールアドレス
URL ホームページアドレス
QR フリーダイヤル

暮らし

プレミアム付商品券 販売開始予定日 お知らせ

6月10日(土)から「がんばる浪江町！プレミアム付商品券」の販売をします。

購入対象者

- 商品券購入時点で浪江町に住民登録がある人
- 平成23年3月11日時点で浪江町に住民登録があった人
- 町内の事業所などに勤務(勤務先の証明が必要)している人

+ 浪江診療所のお医者さん

問 浪江診療所 TEL 0240(23)6173

- 診療受付 8時30分～11時30分
13時30分～15時30分
- 場所 浪江町役場本庁舎北西側
- 診療体制 本田医師(常勤)…月～金曜日
非常勤医師…月曜日(内科)
…水曜日(整形外科)
※祝日・年末年始を除く
(医師の都合により変更あり)
- 診療内容 内科・外科・整形外科

+ 仮設津島診療所のお医者さん

問 仮設津島診療所 TEL 0243(24)1431

- 診療受付 8時30分～11時30分
13時30分～15時30分
- 5月 1日(月) 関根
2日(火) 関根
8日(月) 関根
9日(火) 関根・今村(婦人科)
10日(水) 関根・西
11日(木) 関根
12日(金) 関根
15日(月) 関根
16日(火) 関根・木村(皮膚科)
17日(水) 関根・西
18日(木) 関根
19日(金) 関根
22日(月) 関根
23日(火) 関根・今村(婦人科)
24日(水) 関根・西
25日(木) 関根
26日(金) 関根
29日(月) 関根
30日(火) 関根
31日(水) 関根・西
(医師の都合により変更あり)

地デジ難視聴世帯の 皆さんへ

町では、難視聴対策として、地上デジタル放送送信のための光ケーブルなどの施設の整

備計画を進めています。設置を希望される世帯は情報統計係までお問合せください。

対象地区

津島・末森・室原・小野田・大堀の一部地区

施設利用の工事内容

- (1) 家屋外壁への受信機の設置、引込用ケーブルの設置
- (2) (1)で設置した受信機と、屋内配線の接続

※(1)については、浪江町が施工し、加入者世帯へ貸し出しします。

※(2)については(1)の完了後、加入者自身で電気店などに依頼していただき(費用は自己負担)整備することとなります。

▼申込期限
6月30日(金)
▼利用料
当分の間、無料です。

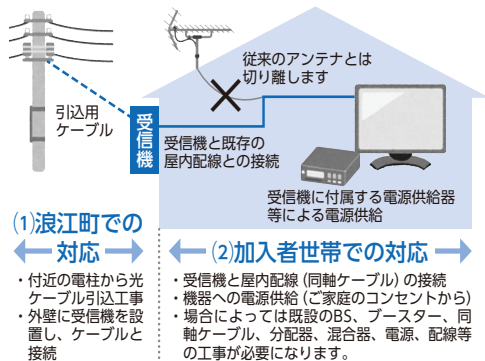

TEL 企画財政課情報統計係
0240(34)0241

所有地は適正に管理しましょう

住宅敷地や空き地などの管理を適正に行わないと、雑草の繁茂などで生活環境が悪化するほか、虫の発生やイノシシなど鳥獣被害の誘因となります。また、道路に草木が覆いかぶさり通行の支障となります。

町内に土地を所有している人は、定期的な除草など、適正管理に努めるようご協力ください。

問 住民課除染環境係 TEL 0240(34)0228

井戸水などの 飲用水の確保

町内に掃選し居住する人で、長期の避難生活により井戸や洪水が枯れて、使用できずに困っている人などを対象に、町で井戸の掘削を行います。国の認定後に工事を行うため、着工までに半年以上の期間がかかりますので、掃選のための生活用水として、井戸水の使用を検討している人は、お早めに相談してください。また、上水道を利用していた人や、水道管が近くにあるなど、条件により、対象とならない場合があります。

☎ 0244(34)0231
☎ 0244(34)0226

介護・福祉

高齢者向け緊急通報システムを貸出し

▼対象
浪江町に住民登録がある、おおむね65歳以上の単身世帯(日中一人の場合を含む)・高齢者夫婦世帯

▼対応地域
県内(携帯電話の電波が届く地域)

▼内容
見守りセキュリティ機器の貸し出し、通話による安否確認
※料金は自分の間無料です。
申・☎ 0244(34)0226
☎ 0244(34)0226

生活支援バスを運行

町では生活の利便性向上のため、市内を循環する生活支援バスを運行しています。

運行区間	運行曜日	運行便数
二本松市内のみ	月・金	往復1便
二本松市内 ↔ 本宮市	水	
二本松市 ↔ 浪江町	第2木 第4木	往復2便
南相馬市 ↔ 浪江町	月・水・金	

※料金は無料です。

運行時刻

窓口で配布される時刻表またはホームページから確認できます。

☎ 0244(34)0260

子供・子育て

保育料を助成します

避難先の保育所などに入所している子供の保護者の経済的負担を軽減するため、保育料の助成をします。

▼対象者
浪江町に住民登録のある子供が避難先の保育所などで常時保育を受けている、その保育料を支払っている保護者

対象施設

認可保育所、認可外保育施設、認定こども園の保育所または保育所機能施設

対象となる保育料

令和4年10月分から令和5年3月分の基本月額保育料(延長保育料、一時保育料、食費などを除く)

提出書類

・東日本大震災に伴う保育料助成申請書
・保育料の領収書(原本)
・振込先通帳の写し
・通園証明書(上半期申請時から転園した場合)

※申請書類は、令和4年度上半期分を申請した人、新たな

に連絡のあった人へ3月下旬に郵送しています。なお、新たに該当すると思われる人は連絡してください。

子供の予防接種

▼提出期限
5月31日(木)
☎ 0244(34)0252

子供は病気にかかりやすく、かかるとうるむることがありますが、予防接種で予防できる病気もあります。年齢や接種間隔を確認し、計画的に接種しましょう。

定期予防接種の変更点

①四種混合ワクチンの接種スケジュール変更
四種混合(DPT-IPV)ワクチンの1回目は、生後2か月から接種可能となります。ワクチンデビューは、B型肝炎、ロタウイルス、ヒブ、小児用肺炎球菌、四種混合の5つのワクチンを同時接種で受けることができます。

②HPVワクチンに9価を追加

9価のHPVワクチンが定期接種の対象となりました。HPVワクチンは3回接種となりますが、9価ワクチン

ンのみ、1回目の接種を15歳になるまでに受ける場合は2回接種で完了することができず。

国民年金保険料の学生納付特例制度

20歳以上の学生で所得が少なく保険料を納めることが困難な場合、申請によって保険料の納付が猶予される制度です。

対象者

大学(大学院・短期大学を含む)や専門学校、通信制の学校などに在籍する学生などで、本人の前年所得が基準以下の者

免除期間

令和5年4月から令和6年3月分

手続方法

年金事務所、健康保険課



詳しくはウェブへ

☎ 0244(34)0249

保険・年金

税金

令和5年度 各種税の納付

自動車税種別割・軽自動車 税種別割の納付

自動車税種別割・軽自動車税種別割は、毎年4月1日現在(自動車税種別割は4月1日0時現在)の車検証上の所有者(割賦販売の場合は使用者)に課税されます。
令和5年度の納税通知書は、5月上旬に発送しますので納期限までに納付してください。

納期限

5月31日(木)
※避難先などへ郵便物の転送を希望される人は、最寄り

の郵便局へ「転居届」を提出してください。

軽自動車税の車検用納税証明書

令和5年1月から運用開始された軽JNKSにより、納税確認ができるため、納税証明書の提示は原則不要となりました。

申・☎ 0244(34)0242

ただし、二輪車の車検および納税直後(納税情報が届くまで20日程度要します)に車検を控えている場合などは、従来どおり納税証明書の提示が必要となります。なお、納期限後に発送された督促などで納税された場合に発行される領収証書では、車検用の納税証明書として使用することができません(地方税お支払サイト、スマホ決済アプリで納付した場合も納税証明書は発行されません)。

自動車税種別割

《自動車税種別割》
相馬地方振興局県税課課税課税チーム

☎ 0244(26)1127
☎ 0244(34)0224

《軽自動車税種別割》
☎ 0244(34)0224

固定資産税の納付

固定資産税は、1月1日現在で土地・家屋・償却資産を所有している人に課税されます。

令和5年度納税通知書・納付書を5月上旬に発送しますので、納期限までに納付してください。なお、口座振替にも変更できます。

納期限(全4期)

- 第1期 5月31日(木)
- 第2期 7月31日(月)
- 第3期 10月2日(月)
- 第4期 11月30日(木)

個人住民税の納付

令和5年度個人住民税(町民税・県民税)の納税通知書を送付します。

給与と特別徴収(給与天引き)

5月15日(月)に令和5年度個人住民税特別徴収税額通知書を納税義務者の人の勤務先へお送りします。勤務先から通知書がお手元に届きます。

普通徴収

6月15日(木)に令和5年度個人住民税普通徴収税額通知書を納税義務者の人へお送りします。

納期限(全4期)

- 第1期 6月30日(金)
- 第2期 8月31日(木)
- 第3期 10月31日(火)
- 第4期 12月25日(月)

☎ 0244(34)0224

消費税のインボイス 制度の説明会

相馬税務署では、事業者を対象に消費税のインボイス制度説明会を開催します。また、

☎ 0244(36)3942

お知らせ

権現堂地内 (1区~8区)の 消毒を散布

5月と9月に、権現堂地内で消毒散布(ハエ・蚊などの駆除作業)を実施します。期間は1週間程度です。消毒散布は各区長とともに、皆さんの敷地内の下水道などを消毒します。天候、機材不良などにより中止になる場合もあるので、ご了承ください。皆さんのご理解とご協力をお願いします。

《問合せ・連絡先》
権現堂1区区长 佐藤 秀三
☎ 090(2277)0601

イベント・募集

令和5年協会長杯
春季パークゴルフ大会

- ▼開催日時 5月27日(土) 8時45分～
- ▼開催場所 二本松市日山パークゴルフ場
- ▼参加人数 100人
- ▼参加資格 なみえパークゴルフ協会員および浪江町に在住している、または在住していた愛好者

▼参加費 1,000円 ※当日徴収します。



- ▼競技方法 36ホールストロークプレー
- ▼申込締切 5月17日(水)
- ▼申込方法 電話または郵送でお申込みください。

電話または郵送でお申込みください。
〒960-0112 福島市南矢野目字向原後4番68
※申込みの際、連絡先をお知らせください。
※電話受付は18時から
なみえパークゴルフ協会事務局 横山開
090(2279)6072

狂犬病集合予防注射のお知らせ



令和5年度の狂犬病集合予防注射を実施します。

- ▼実施日 5月18日(木) ※荒天中止
- ▼場所 秋桜アリーナ駐車場西側(浪江町地域スポーツセンター)
- ▼時間 9時30分～10時30分
- ▼費用 1頭につき3,250円

※集合予防注射を受けられない場合は、最寄りの動物病院で受けてください。交付された「狂犬病予防注射証明書」を住民課に提出することで注射済票の交付を受けられます。(手数料550円)

※会場では畜犬登録や死亡、変更の手続きも行っています。

住民課除染環境係 ☎0240(34)0228

日山の山開き

阿武隈高原中部県立自然公園「日山」の山開きをします。当日は山頂で餅まきイベントや登頂記念品のプレゼントが予定されています。

▼日時 6月4日(日) 11時～

▼場所 日山山頂



- ▼内容
- ・安全祈願祭
- ・紅白餅奉納
- ・日山の美女コンテスト
- ・登頂記念品プレゼント

▼登山口に関する注意
浪江町の「岩下」、「羽附」の両登山口は利用できませんので、ほかの登山口をご利用ください。

※詳細については、ホームページなどをご確認ください。
日山(天王山) 県立公園保護連絡協議会事務局
0243(65)2777

特設人権相談開催のお知らせ

「人権擁護委員の日」にちなみ、特設人権相談を開催します。一人で悩まず、人権擁護委員と一緒に解決方法を見つけ

けましょう。

▼開催日時 6月1日(木) 10時～15時(お昼を除く)

▼場所 浪江町役場1階 第一行政相談室

※相談は無料、秘密は厳守します。

住民課住民係 ☎0240(34)0230

司法書士の無料相談会開催

相続登記や土地・建物の不動産登記、成年後見などの相談(要予約)ができます。

▼日時 5月18日(木) 13時～16時 ※各45分間の計4枠。

※お申込みは先着順です。

▼場所 浪江町役場1階 第一行政相談室

介護福祉課避難生活支援係 ☎0240(34)0260

就職相談

就職に関する悩みを解決していきませんか。
電話相談 平日9時～12時、13時～16時

時30分 ☎0120(810)650

▼メール相談 専用フォームからご相談ください。

※窓口相談は予約が必要です。 福島県広域雇用促進支援協議会福島統括窓口 ☎024(524)2121



税務職員採用試験のお知らせ

仙台国税局では、税務のスペシャリストとして活躍するバイタリティーあふれる税務職員を募集しています。

▼受験資格 令和5年4月1日において高校卒業後3年を経過してない人または令和6年3月までに高校を卒業する見込みの人など

▼受験申込受付期間 6月19日(月)～6月28日(水)まで

▼申込方法 インターネット申込み

※受験資格や受験日程など詳しくは仙台国税局人事第二課へお問い合わせください。

仙台国税局人事第二課試験研修係 ☎022(263)1111

復興の後押し、あゆ放流体験会、を開催

浪江町の「今」を体験してください。
あゆ放流体験会の参加者を募集



実施日	5月14日(日) 11時から14時まで
場所	道の駅なみえ北側親水公園内請戸川右岸、道の駅なみえ内施設(昼食)
体験内容1	太平洋から請戸川、高瀬川にのぼってくる川魚の「あゆ」の赤ちゃんをバケツで川に放流するお手伝いをお願いします。
体験内容2	浪江町で作られたお米や農産物を使った昼食を皆さんに味わってもらいます。
募集人数	先着30人程度(親子でのご参加大歓迎です)
募集期間	5月8日(月)から5月12日(金) 10時から15時まで 電話のみの受付です。 ※募集人数になり次第締め切ります。
準備物	長靴 軍手 雨天決行なので天候次第で雨具もご準備ください。

※集合時間、集合場所などは、受付時に説明します。
※悪天候の場合は昼食のみとなります。
※参加費は無料です。

室原川高瀬川漁業協同組合事務局 ☎0240(35)1330

子育て広場

子育てサロン 「ぽかぽかテラス」のご案内

未就学児とその保護者を対象に、子育てサロン「ぽかぽかテラス」を開催します。町の保育教諭と触れ合い遊びをしたり、保護者同士の交流を図る場を設けていますので、ぜひお気軽に遊びに来てください。

- 第1回 5月23日(火)
- 第2回 6月27日(火)
- 第3回 7月21日(金)
- 第4回 8月30日(水)
- 第5回 9月20日(水)
- 第6回 10月18日(水)
- 第7回 11月14日(火)



浪江にじいろこども園 ☎0240(25)8619

5月と6月のかもめっ子クラブ
～親子遊び教室と個別相談～

- 【浪江町】 幾世橋防災コミュニティセンター
 - 5月11日(木) 10時～
 - 6月1日(木) 10時～
- 【郡山市】 コスモスふれあいセンター
 - 5月18日(木) 10時～
 - 6月8日(木) 10時～
- 【いわき市】 浪江町社協いわき事務所(旧なみえ交流館 1階)
 - 5月25日(木) 10時～
 - 6月15日(木) 10時～

※前日までに健康係へ電話でお申込みください。
※個別相談は一週間前にお申込みください。

健康保険課健康係 ☎0240(34)0249



広げようママ友の輪

個人住宅再建補助金

町内にある個人住宅のリフォームや修繕などの住宅再建費用を補助します。

■対象

- 対象住宅の住宅所有者
- 個人住宅
- ・併用または併存住宅の個人住宅部分
- ※災害救助法に定める応急修理(平成25年度事業終了分)に係る補助を受けた住宅を除く

■対象工事

次の区分に応じた期間に行う個人住宅の再建工事(新築・リフォーム・修繕など)

①避難指示解除区域

平成25年4月1日以降

②特定復興再生拠点区域

平成29年12月22日以降

※新築の場合は、平成23年3月11日時点で浪江町民だった人に限ります。

※物置設置、家財・家電購入、外構工事などは対象外です。

■補助額

最大25万円

■申込期限

令和6年3月18日(月)まで

※既に申請済の人は対象外です。

※予算に達した場合は募集を終了します。



☎住宅水道課住宅係 ☎0240(34)0232

生ごみ処理容器等設置報奨金

浪江町では、家庭における生ごみの有効利用と減量化推進のため、生ごみ処理容器などを購入された人に対し報奨金を交付します。

■報奨金交付額

購入金額の1/2(上限3万円まで)

■交付対象者

- ・町内に住所があり、かつ町内に居住している人
- ※避難先は対象外
- ・町税に未納のない人
- ・生ごみ処理容器を設置できる敷地を有している人
- ・堆肥化したごみを有効処理できる人
- ・買い替えの場合、以前の報奨金交付から5年以上経過している人

■申請時書類

- ・報奨金交付申請(請求)書
- ・領収証(原本)
- ・振込口座の通帳の写し
- ・商品のパンフレットまたはカタログ(メーカー、型番、仕様・性能がわかるもの)



☎住民課除染環境係 ☎0240(34)0228

住宅用再生可能エネルギー設備等導入補助金

エネルギーの地産地消を推進するために、住宅用再生可能エネルギー設備などの導入費用を補助します。

■対象者

町内の住宅などに次の区分に応じた期間に対象機器を設置し、申込期限までに電力会社との電力需給契約を締結する人

①避難指示解除区域

平成25年4月1日以降

②特定復興再生拠点区域

平成29年12月22日以降

■対象機器および補助金額

①太陽光発電システム

最大16万円(4万円/kWh)

②家庭用エネルギー管理システム(HEMS)

最大30万円(補助率1/2)

③住宅用蓄電池システム

最大30万円(3万円/kWh)

④電気自動車充電設備(V2Hシステム)

最大30万円(補助率1/2)

※福島県補助金との併用可能です。福島県補助金については、(一社)福島県再生可能エネルギー推進センター ☎024(526)0070 までお問合せください。

■申込期限

令和6年3月18日(月)まで

※既に申請済の人は対象外です。

※予算に達した場合は募集を終了します。



☎住宅水道課住宅係 ☎0240(34)0232

住宅清掃費補助金

震災の影響により長期間にわたり管理ができず汚損等の被害を受けた町内にある個人住宅の清掃費用を補助します。

■対象者

- 次の要件を満たす人
- ・平成23年3月11日時点で浪江町に居住していた人
- ・居住していた住宅を清掃し再び住む(すでに住んでいる)人

■対象住宅

町内にある個人住宅
※賃貸住宅、解体予定の住宅は対象外です。

■対象となる清掃

次の区分に応じた期間に業者に委託して行う清掃

①避難指示解除区域 平成25年4月1日以降

②特定復興再生拠点区域 平成29年12月22日以降

※必要に応じ、町と協定を締結している清掃業者を案内します。

■補助額

最大15万円

■申込期限

令和6年3月18日(月)まで

※既に申請済の人は対象外です。

※予算に達した場合は募集を終了します。



☎住宅水道課住宅係 ☎0240(34)0232

令和5年度 補助金制度のご案内

各制度の詳しい内容やそのほかの補助金制度、給付金制度など詳しくは担当係に問い合わせるか、ホームページをご覧ください。

浪江町ふるさと住宅移転補助金制度

避難先から浪江町内の自宅などに帰還した世帯の引越しにかかった費用の一部を補助します。

■対象世帯

次の要件を満たす世帯

- ①申請時点で浪江町に住民登録があり、かつ、平成23年3月11日時点で浪江町に住民登録があった世帯
- ②令和6年3月31日(日)までに町外の避難先から町内の自宅などへの移転が完了した世帯
- ③避難住民届で帰町(移転の完了)を届け出た世帯

■補助金額

①県外からの移転の場合

・複数人世帯 15万円

・単身世帯 10万円

②県内からの移転の場合

・複数人世帯 10万円

・単身世帯 8万円

※申請は1世帯(移転する直前に入居していた避難先住宅1戸)あたり1回に限りです。



☎介護福祉課避難生活支援係 ☎0240(34)0260

住宅等鳥獣被害対策補助金

町内にある家屋(住宅などの建築物)の有害鳥獣の侵入防止対策費用や家屋内に生息する有害鳥獣駆除費用を補助します。

※帰還困難区域を含む町内全域が対象です。

※農地や家庭菜園のみの対策は対象外です

■対象者

・町内にある「家屋」または「家屋のある土地」の所有者

■対象費用

- 家屋の鳥獣被害対策事業に伴う次の費用
- ・新たに購入した資材(電気牧柵など)の購入費
- ・業者に支払った資材設置費用

■補助金額

最大10万円

※上限に達するまで複数回申請が可能です。

■申込期限

令和6年3月18日(月)まで

※既に申請済の人は対象外です。

※予算に達した場合は募集を終了します。



☎住宅水道課住宅係 ☎0240(34)0232

復興コミュニティ事業補助金

町民相互のコミュニティの維持・形成および震災からの復興を目的としたまちづくりを推進する事業を実施する団体に対し、補助金を交付します。

■補助対象の団体

次の要件を満たす5人以上の浪江町市民団体・グループなどが対象です。

- ①事業目的などを記載した会則を有する
- ②政治活動、宗教活動、営利を目的としない
- ③暴力団などが経営または運営に関係していない

■補助金額

・町内で事業を行う団体 上限70万円

・町外で事業を行う団体 上限30万円

※事業の内容や額によっては、申請額的全額を支給できない場合があります。

■申込期限

4月3日(月)から9月29日(金)まで

※予算に達した場合は募集を終了します。



☎介護福祉課避難生活支援係 ☎0240(34)0260

地場産品利用促進事業

店舗や事務所などで伝統的工芸品「大堀相馬焼」を積極的に活用し、来客者などに地場産品の良さをPRしていただける事業者の皆さまに、大堀相馬焼の購入経費の一部を補助します。

■補助対象者

町内で事業などを行っていること、または震災により避難先で事業などを再開していること

■補助対象経費および補助額

次の①と②に該当する場合、購入額の2/3(上限10万円)を補助します。

①1点5万円以下、かつ総額5万円以上

②大堀相馬焼協同組合からの購入



☎産業振興課商工労働係 ☎0240(34)0247



他自治体などからの応援職員

 建設課 岡部 誠 (福島県)	 市街地整備課 菅原 拓斗 (福島県)	 建設課 残間 伸夫 (福島県)	 総務課 網島 弘 (神奈川県)	 産業振興課 豊島 健一 (神奈川県)	 産業振興課 斗沢 力 (神奈川県)
 産業振興課 吉本 幸弘 (神奈川県)	 農林水産課 山崎 恭生 (神奈川県)	 住宅水道課 飯坂 利弘 (神奈川県)	 市街地整備課 伊藤 一一 (神奈川県)	 産業振興課 関口 翔太 (埼玉県)	 市街地整備課 岩佐 航 (埼玉県)
 産業振興課 古庄 敏宏 (東京都新宿区)	 企画財政課 濱田 洋平 (神奈川県横浜市)	 総務課 浦崎 勇貴 (千葉県成田市)	 市街地整備課 齊藤 佑貴 (宮城県仙台市)	 企画財政課 後藤 安幸 (千葉県柏市)	 市街地整備課 伊藤 浩二 (民間派遣)
 産業振興課 井上 敦之 (民間派遣)	 産業振興課 武富 剛士 (民間派遣)	 産業振興課 平 桂一 (民間派遣)	 市街地整備課 阿部 賢輔 (民間派遣)		

ここからは広告です。



よろしくお願ひします

令和5年度浪江町役場職員12人、任期付職員8人が採用されました。
また、他の自治体などから新たに22人、応援に来ていただいています。
町民の皆さん、よろしくお願ひします。

新規採用職員

 産業振興課 牧谷 さゆり	 住民課 半谷 大樹	 健康保険課 吉田 和香奈	 健康保険課 山本 梨香	 浪江にじいるこども園 斉藤 可澄美	 浪江にじいるこども園 長岡 真秀
 企画財政課 吉田 峻規	 教育総務課 南波 花凜	 浪江診療所 東見 優子	 市街地整備課 近藤 哲史	 建設課 甲斐 将人	 生涯学習課 関口 学諒

任期付職員

 介護福祉課 庄司 結衣	 介護福祉課 大浦 洋史	 産業振興課 高橋 真	 出納室 松本 千穂	 浪江にじいるこども園 馬場 隆一
 浪江診療所 叶 静香	 浪江診療所 池田 昭文	 市街地整備課 矢内 誠一郎		

【第五次追補】 追加賠償の請求手続きをしましょう！

中間指針第五次追補の決定により、東京電力ホールディングス株式会社（以下、東京電力）が追加賠償の請求受付を開始し、順次請求書の発送および支払いを行っています。

請求方法は、世帯代表者によるウェブサイトまたは紙面請求書での手続きとなります。
必ず、上記いずれかのお手続きで請求してください。

① 対象となる損害項目（4月10日(月)～）

- ・ 過酷避難状況による精神的損害
- ・ 避難費用、日常生活障害慰謝料
- ・ 生活基盤変容による精神的損害
- ・ 生活基盤変容に準じる精神的損害
- ・ 健康不安に基礎を置く精神的損害

自分から請求の
手続きをしなきゃ
いけないんだね

② 「精神的損害の増額事由①～⑩」の請求について（6月20日(火)～）

上記①の請求受付の際に、増額事由①～⑩の該当有無の確認があります。
「該当有」と選択された人には、6月20日(火)から請求書が順次発送されます。
請求方法は、「紙面請求書」のみとなります。

いずれかで必ず請求手続きを!!



ウェブサイトの場合

請求受付 (画面上で請求受付まで入力できます)

【ウェブサイト】世帯代表者の基本情報
を入力してログインしてください。
(1)氏名 (2)生年月日
(3)電話番号
(4)お申し出番号または
口座番号

「お申し出番号」…東電賠償で付番される
世帯代表者のアルファベット+9桁の番号
「口座番号」…東電賠償の振込先として
すでに登録されている口座

紙面請求書の場合

請求書の発送依頼

【東京電力：ご相談専用ダイヤル】

☎ 0120 (926) 470

【受付時間】

9時～19時（月～金【休祝日を除く】）
9時～17時（土・日・休祝日）

東京電力の福島県内の相談窓口でもお手続き
できます。

委任書の提出 (世帯が2人以上の場合)

ウェブサイトの入力後、委任書が送付され
ます。
委任された世帯構成員の本人確認書類と
併せて、委任書を提出してください。

請求書の提出

【提出書類】

世帯1人	・ 請求書
世帯 2人以上	・ 請求書 ・ 委任書 ・ 世帯全員の本人確認書類

☎ 東京電力ホールディングス株式会社 ☎ 0120 (926) 470

仮設津島診療所医師 玉井康裕先生 退任式

3月17日(金)、仮設津島診療所において仮設津島診療所医師の玉井康裕先生の退任式が行われました。

玉井先生には避難開始直後から12年の間、仮設津島診療所の医師として多くの町民のために献身的に精励され、当町の復興にご尽力いただきました。

その功績に敬意を表し、吉田栄光町長より感謝状を贈りました。



長いことお世話になりました。

震災直後から津島診療所、ビッグパレット、南東北裏磐梯診療所、南東北福島病院、そして津島診療所と、被災町民の後ろを追って移動し、住居も7回変わりました。

メルトダウンで一瞬にして全てを失い、孫たちとの離別、愛犬や愛猫の死、ガンの宣告と、涙も枯れるほどつらい時期がありました。町民の皆さまの笑顔に元気をもらいながら12年が経ち、いつのまにか80歳になりました。

終の棲家が浪江ではなく、宇都宮なので、これで皆さまとお別れすることとなりますが、後ろ髪を引かれる思いです。

80歳の壁を超えると人生で一番楽しい20年が待っているそうなので、もう少し長生きして第3の人生を楽しみたいと思います。

またお会いしましょう。

玉井 康裕

☎ 仮設津島診療所 ☎ 0243(24)1431

マイナポイントの申込手続きはお済ですか？



マイナポイントの申請期限が、令和5年9月末まで延長となりました。
(令和5年2月末までにマイナンバーカード申請済の人数限定)
まだ申込手続きがお済でない場合は、お早めに手続きしてください。

最大 **20,000** 円分の
マイナポイントがもらえる！

マイナンバーカードの新規取得等で **最大5,000**円分
健康保険証としての利用申込みで **7,500**円分
公金受取口座の登録で **7,500**円分

このマークが目印！



※公金受取口座登録制度とは、国民の皆さまが金融機関にお持ちの預貯金口座について、一人一口座、給付金などの受取のための口座として、国(デジタル庁)に任意で登録していただく制度です。

☎ 住民課住民係 ☎ 0240(34)0230

町内空間線量測定結果

☎総務課防災安全係 ☎0240(34)0229

原子力規制委員会のモニタリングポストが設置されていない地点の空間線量測定結果をお知らせします。
シンチレーション式サーベイメータにより、地上1メートル地点の測定値を掲載しています。

(単位: $\mu\text{Sv/h}$)

地区	測定地点	測定値
浪江	新町セブンイレブン付近	0.09
	常磐線陸橋東側	0.12
	常磐線陸橋西側	0.17
	川添字小丸田地内	0.39
	国道6号高瀬交差点付近	0.08
幾世橋	高瀬字小高瀬地内	0.21
	貴布祢	0.11
	北幾世橋字町尻地内	0.14
	北幾世橋字荒井前地内	0.08
	棚塩字弥平地内	0.10
請戸	浪江にじいりこども園	0.08
	請戸橋南側	0.07
	請戸漁港	0.08
	震災遺構浪江町立請戸小学校	0.09
	中浜字西原地内	0.05
大堀	両竹字的場内	0.07
	小丸字赤下地内	0.91
	小丸字三程地内	0.30

地区	測定地点	測定値
大堀	畑川集会所	0.46
	立野字根渡地内	0.30
	酒田字上原地内	0.26
	国道114号仙人沢トンネル南側	1.32
	室原字小萱地内	0.36
苅野	室原字堀知木地内	0.41
	加倉スクリーニング場	0.48
	加倉ローソン付近	0.28
	藤橋字善明地内	0.10
	藤橋不動尊前	0.14
津島	津島字水境地内	0.41
	津島字仲野作地内	1.27
	津島字谷津地内	0.53
	津島字町前地内	0.34
	浪江町役場旧津島支所	0.50
	赤字木字野平地内	1.49
	昼曾根字尺石地内	1.89

*測定日は4月3日(月)です。

自家消費食品などの放射能簡易分析結果

☎健康保険課放射線対策係 ☎0240(34)0261

町は、自家消費食品などの安全・安心のため、食品中の放射能を測る機器を配備し、放射性物質の測定を行っています。

■3月の分析結果

区分	検体数	基準値以上検出された検体	
		品名	最大値 (Bq/kg) *
野菜	8	0	
果実	2	0	
魚	0	0	
山菜、キノコ類	5	0	
米	0	0	
その他	0	0	
水(井戸水・湧水など)	4	0	
合計	19	0	

*基準値を超えた検体数が複数の場合は、数値の一番高いものを記載しています。

食品衛生法における基準値
(セシウム134、セシウム137の合算値)

- 一般食品……………100 Bq/kg
- 飲料水……………10 Bq/kg
- 牛乳、乳幼児用食品… 50 Bq/kg

※検出下限値25Bq/kgを超える検体の掲載は除いています。

正確な測定をするために、食品であれば500グラム以上、水であれば2リットル程度必要です。

※帰還困難区域以外のものを受付しています。

自家消費食品などの簡易測定は、浪江町役場本庁舎で随時受付しています。

検査受付は原則平日のみになります。

※採取地など詳しくは、ホームページをご覧ください。

ここから下は広告です。

文部科学省 原子力損害賠償紛争解決センター(ADRセンター)から皆さんへ

「東京電力から示された金額では納得できない」など、原発事故による損害賠償請求において困っている人を対象に、中立・公平な国の機関「ADRセンター」が無料で仲介します。

☎0120(377)155 (月曜日～金曜日(祝日・年末年始を除く)10時～17時)

《和解事例》 浪江町から避難した申立人ら(夫婦、子3名、夫の父)の日常生活阻害慰謝料(増額分)について、①父が身体障害(1級)を有し困難な避難生活を送ったことを考慮して月額3万円が、②妻が父の介護をしながら避難生活を送ったことを考慮して月額3万円が、③申立人らに家族別離(3世代の同居家族が3箇所以上に別離)が生じたこと等を考慮して世帯全体として月額5万円が、いずれも平成23年3月から平成30年3月まで、それぞれ既払金を控除して認められた。【公表番号1838・令和4年4月1日成立】

《和解事例》 原発事故当時福島県外に居住し、原発事故後に浪江町に所在する墓の祭祀を承継した申立人について、同墓の移転にかかる費用として申立人が支出した額の7割に相当する金額が賠償された。【公表番号1848・令和4年5月11日成立】

※これらは、申立人の個別事情に基づいた和解例であり、一般的に適用される基準ではありません。

☎介護福祉課避難生活支援係 ☎0240(34)0260

ありがとうございました

寄附

●なみえ創成小学校の新入学児童に対して、浪江地区交通三団体から交通安全グッズをいただきました。団体を代表して、浪江地区交通安全協会会長長沼克往さんから笠井淳一教育長へ手渡しされました。

なみえ創成小学校の新入学児童は7人おり、年々子どもたちの笑顔がふれる町になってきています。地域の皆さまも子供たちの交通安全に対し、見守りをお願いします。

☎教育総務課学校教育係 ☎0240(34)5710

●南中本クレーン(東広島市) 会長 中本 寛 様



☎企画財政課財政係 ☎0240(34)0253

企業版ふるさと納税

●株式会社白井シーエムビー様(本社:東京都墨田区) 「持続可能なしごとづくり事業」に対し、企業版ふるさと納税制度を活用した寄附をいただきました。陶芸の社おぼり復旧事業に活用させていただきます。

町では、企業版ふるさと納税制度を活用し、地方創生のまちづくりに取り組んで参ります。

☎企画財政課企画調整係 ☎0240(34)0240

放射線相談員だより

いま「ほうしゃせん」について考えてみる

今回は、「放射能を測定した際の「基準値以下」という表現は、ゼロではないから安全とはいえないのではないか？」というご質問について、一緒に考えてみましょう。



放射能の測定において「基準値以下」などの表現は、「放射能がゼロ」という意味ではありませんので、実際には被ばくを伴います。しかし、基準値以下であれば年間での放射線量が1mSv(ミリシーベルト)を超えることはありません。1mSvは人体への影響が確認されない100mSvよりも大変小さな値です。

そこで、放射能がゼロではないが安全でないとはいえないことと、世界のどこでも放射線や放射能がゼロという状況はないことから、ごくごく微量(基準値以下)は安全とみなして、考えることができるのではないのでしょうか。このことについて、もう少し具体的に考えてみましょう。 ……【広報なみえ6月号】へつづ

☎弘前大学浪江町復興支援室 ☎080(2813)0824

なみえ新聞

通信

参加無料

スマホ・タブレット相談会

ガラケーからスマホに変えたばかりの人や、「ライン」や「なみえ新聞」で分からないことがある人など向けに、無料の相談会を実施しています。スマートフォンやタブレットを持参のうえ、お気軽にお越しください。
※予約不要。1人ずつの対面式です。

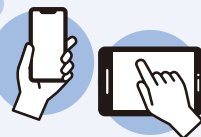

	開催日	開催時間	開催場所	
浪江町	5月12日(金) 26日(金) 6月9日(金) 23日(金)	10時~12時 浜センスタッフ、 東京大学の学生さん も相談対応します	浜通り地域デザインセンター	浪江町大字権現堂字上統町11-3
郡山市	5月19日(金)	10時~15時	コスモスふれあいセンター	郡山市富田町字池ノ上40-1

なみえ新聞は「ウェブ版」からお楽しみください



QRコードを読み取って、「なみえ新聞」をご利用ください。
※グーグルのアカウントが必要です。
※町民申請を行ってください。

☎企画財政課情報統計係 ☎0240(34)0241

連絡先一覧

- 浪江町役場**
〒979-1592 浪江町大字幾世橋字六反田7-2
☎0240(34)2111 ☎0240(35)5352
- 二本松出張所**
〒964-0875 二本松市槻木253-8
☎0243(62)0123 ☎0243(22)0212
- 福島出張所**
〒960-8141 福島市渡利字舟場2-1
☎024(529)7451 ☎024(529)7452
- いわき出張所**
〒970-8025 いわき市平南白土一丁目5-12
☎0246(24)0020 ☎0246(24)0026
- 津島支所**
〒979-1756 浪江町大字下津島字松木山22-1
☎0240(36)2111 ☎0240(36)2158
- 浪江町議会事務局**
〒979-1592 浪江町大字幾世橋字六反田7-2
☎0240(34)0254 ☎0240(34)0264

- 浪江町教育委員会**
〒979-1592 浪江町大字幾世橋字六反田7-2
☎0240(34)5710 ☎0240(34)3659
- 秋桜アリーナ (浪江町地域スポーツセンター)**
〒979-1521 浪江町大字権現堂字下馬洗田5-2
☎0240(34)3941 ☎0240(35)5885
- ふれあいセンターなみえ**
〒979-1521 浪江町大字権現堂字矢沢町6-1
ふれあい福祉センター ☎0240(23)5314
ふれあい交流センター ☎0240(23)5601
ふれあいげんきパーク ☎0240(23)5233
ふれあいグラウンド ☎0240(34)3941
- 浪江診療所**
〒979-1513 浪江町大字幾世橋字六反田7-2
☎0240(23)6173 ☎0240(34)2188
- 仮設津島診療所**
〒969-1404 二本松市油井字大窪118
☎0243(24)1431 ☎0243(24)1438
- 浪江町社会福祉協議会**
〒979-1521 浪江町大字権現堂字矢沢町6-1
☎0240(34)4685 ☎0240(35)5555

ここから下は広告です。

わたしたちのまち

(令和5年3月末現在)

人	□	15,395人
男		7,609人
女		7,786人
世帯数		6,644世帯
住民課住民係	☎0240(34)0230	
居住人口		1,996人
居住世帯数		1,226世帯

※計上根拠…避難住民居、転入届など
☎総務課防災安全係 ☎0240(34)0229

お誕生

出生届は14日以内に

こどもの名 性別 親の名 住所
3月

千葉 莉 子 女 彰・真歩 川 添

お悔やみ

死亡届は7日以内に

死亡者名 年齢 住所
1月

田河 幹 男 87歳 権現堂

2月

石橋 子 男 97歳 西台
板倉 ヨシイ 92歳 苅宿
金子 貞 信 70歳 権現堂
木戸 キヨノ 99歳 加倉
鈴木 キクヨ 89歳 請戸
門馬 壽 三 85歳 下津島
吉本 和 市 67歳 請戸

3月

安部 弘 康 79歳 小丸
石川 康 工 94歳 請戸
小椋 幸 吉 75歳 川添
小澤 ヤ ス 94歳 権現堂
日下 文 男 84歳 川添
紺野 廣 延 73歳 北幾世橋
佐藤 喜美枝 78歳 川添
佐藤 フヨ子 103歳 権現堂
鈴木 保 子 95歳 権現堂
長久保 キヨ子 90歳 川添
武藤 隆 宣 78歳 津島

お誕生・お悔やみ欄は、ご家族に確認が取れた人を掲載しています。
☎企画財政課情報統計係 ☎0240(34)0241

震災時町民の居住状況 (3月31日現在)

都道府県	人数	対2/28	都道府県	人数	対2/28
北海道	54	-2	滋賀県	5	0
青森県	35	0	京都府	31	0
岩手県	36	0	大阪府	64	0
宮城県	915	3	兵庫県	21	0
秋田県	37	0	奈良県	6	0
山形県	107	-1	和歌山県	0	0
福島県	13,516	-19	鳥取県	0	0
茨城県	951	-3	島根県	5	0
栃木県	447	-1	岡山県	23	0
群馬県	133	1	広島県	8	0
埼玉県	647	-2	山口県	1	0
千葉県	555	-4	徳島県	1	0
東京都	806	10	香川県	5	0
神奈川県	411	-7	愛媛県	10	0
新潟県	281	0	高知県	5	0
富山県	14	0	福岡県	20	-1
石川県	22	0	佐賀県	5	0
福井県	7	1	長崎県	11	0
山梨県	37	0	熊本県	6	0
長野県	52	0	大分県	5	0
岐阜県	18	0	宮崎県	10	0
静岡県	54	0	鹿児島県	7	0
愛知県	34	0	沖縄県	19	0
三重県	7	0	国 外	14	0

消防署からのお知らせ

防災バックの準備できていますか？

毎年、6月から10月にかけて自然災害による被害が日本各地で発生しています。自然災害は突然やってくるため、事前の対策がとても重要です。防災バック（非常持ち出し袋）を準備して災害に備えましょう。

防災バック

- 飲料水
- 菓子類(ガミなど)
- 衣類
- くすり
- 食べ物
- 携帯ラジオ
- ヘルメット
- 救急箱
- ナイフ
- スマホ充電器
- 軍手
- 保温シート
- 缶切り
- スマホ用予備バッテリー
- スリッパ
- 携帯トイレ
- 乾電池
- ティッシュペーパー
- ゴミ袋
- 懐中電灯
- 使い捨てカイロ
- 筆記用具
- ロック
- 耳栓
- ライター
- タオル
- ロープ

必需品

- 貯金通帳
- 現金
- 健康保険証
- 印鑑
- 身分証明書

食べ物や日用品はローリングストックで備えることが大切です！

コロナ対策のための必需品

- マスク
- 体温計
- アルコール消毒液

※ローリングストック 日常生活で古いものから消費し、食べた分を買い足し、補充しながら備蓄していく方法です。

すぐに持ち出せるように、玄関の近くや寝室、車の中など、わかりやすい場所に置いておきましょう。

備えるもの、場所は家族と共有し、最低3日は過ごせる準備をしましょう！

火事と救急は119番

《消防署》 浪江消防署 ☎0240(34)4111
《連絡先》 葛尾出張所 ☎0240(29)2119

