

N A M I E

広報なみえ

今月の表紙

藤棚と家族の笑顔と幸せが咲く

(小野田地区清水寺)

- 2 広報なみえが新しくなりました
- 3 令和6年度浪江町職員採用候補者試験
- 4 まちのニュース
- 6 保健だより
- 8 まちのわだい
- 10 みんなの鳥獣対策
- 12 法律知識
- 13 まちからのお知らせ
- 24 東京農大生 今年度も農業活動スタート／出張！撮れたて写真館

6

2023年令和5年
No.689

より見やすくより読みたくなる 「広報なみえ」のデザインをリニューアル

問 企画財政課情報統計係 TEL 0240(34)0241

6月号から広報なみえの紙面が変わります。広報紙の全面リニューアルは平成31年1月号以来、およそ4年半ぶりです。

「読みやすく、町政がよくわかる」広報紙を目指し、多くの町民の皆さんに読まれる魅力的な広報紙となるよう、皆さまからのご意見を参考にリニューアルを行いました。

新しくなった「広報なみえ」



POINT
01

表紙デザインを一新

幅広い世代の皆さんの目に留まるようなデザインに変更しました。より多くの町民の皆さまに手に取っていただき、町民の皆さんと浪江町を結ぶ広報紙を創っていきたいという想いを込めています。

POINT
02

コーナーの再構築

町政情報や浪江町からのお知らせのデザインやレイアウトを変更し、より読みやすくなるよう横書きレイアウトを取り入れました。

「広報なみえ」は皆さんの声で創る

より読みやすく、親しみの持てる広報紙をお届けするため「広報なみえ」のアンケート調査を行っています。

広報なみえを読む中で気が付いたことや改善して欲しいことなど、皆さんのご意見をお聞かせください。

いただいたご意見などは今後の広報紙作成の参考とさせていただきます。



読み取って
アンケート

新しい力を求めます

令和6年度 浪江町職員採用候補者試験

大学卒程度(行政職)・資格免許職(建築士・保育士)

☎ 総務課行政係 ☎ 0240(34)0235

試験職種・採用予定人員・受験資格・主な職務内容

試験職種		採用予定人員	①受験資格 ②主な職務内容
大学卒程度	行政職	5人程度	①平成6年4月2日から平成14年4月1日までに生まれた人(学歴不問) ②行政全般に関する企画立案、調査、連絡調整、相談業務などの事務全般
資格免許職	建築士	1人程度	①昭和58年4月2日以降に生まれた人で、1級建築士または2級建築士の資格を有する人または令和6年3月末までに取得見込の人(学歴不問) ②建築業務および建築行政事務
	保育士	2人程度	①昭和63年4月2日以降に生まれた人で、保育士資格および幼稚園教諭免許を有する人または当該資格および免許を令和6年3月末までに取得見込みの人 ②認定こども園の運営業務、子育て支援業務、保育行政事務など全般

※職務経験期間の有無、資格および免許の確認のため、最終合格決定後に資格証の写し、免許証の写しおよび在職証明書などを提出していただくこととなります。採用時に資格証および免許証の写しの提出がされないときには、内定などの取消しを行う場合があります。また、採用時に普通自動車免許を有していることが条件です。

■ 受付期間 5月10日(水)～6月9日(金)まで(執務時間中に限ります。)

※郵便による申込書提出の場合は、6月7日(水)までの消印のあるものに限り受け付けます。

■ 採用予定時期 令和6年4月1日以降

▷ 第1次試験

● 総合能力試験(SPI3)

個人の性格や職務遂行に必要な基礎的能力を図るための検査を行います。

● 教養試験 職員として必要な一般知識および知能について、択一式による筆記試験を行います。

● 専門試験 試験職種の職員として必要な専門知識および能力について、択一式による筆記試験を行います。

▷ 第2次試験 第1次試験合格者に対して、別途通知します。

※申込用紙は、町ホームページからもダウンロードできます。

※詳細は、町ホームページをご覧ください。

先輩職員に聞きました



一般行政職
川口 勇気
(令和4年度採用)

● 現在担当している仕事の内容は？

介護福祉課において障がい福祉を担当しています。障がいをお持ちの人や福祉サービスを必要とされている人が安心して生活できるよう支援する仕事をしています。主な業務は福祉サービスの相談業務や浪江町から避難している人が避難先で福祉サービスを利用できるよう他市町村と調整する業務に携わっています。

● 浪江町役場を志望した理由は？

大学では福祉を専攻し、公務員として人の役に立ちたいと考えていました。大学時代の友人が浪江町役場で働いていたこともあり、任期付職員として入庁し、浪江町に移住しました。任期付職員として働く中で、原発事故による全町避難で、暮らす人が一度ゼロになってしまった浪江町の「復興に貢献したい」という思いが強くなり、職員採用試験を受験しました。

● 浪江町職員となって良かったと感じることは？

浪江町役場は、町外出身や民間経験の職員が多く在籍し、浪江町の復興に向けて活躍されています。私自身も民間経験を経て、多様な経験を持つ職員と関わることで、私自身が成長できていることを実感し、なによりも町の復興を身近に感じられることが嬉しいです。

● これから浪江町を受験する人へのメッセージを！

浪江町は変革の真っ最中にあり、行政としても新たな挑戦に取組み、実行している段階にあります。浪江町職員として復興に携われる機会は今しかありません。また、浪江町役場では「新たな歴史を創っていける若い人の新しい力」を求めています。

もし、職員採用試験の受験を考えている人がいらっしゃれば「ぜひ、浪江町においでよ」とお伝えしたいと思います。私たちと一緒にまちづくりに携わってくれる皆さんとの出会いを楽しみにしています。

令和5年度浪江町消防団春季検閲式

☎総務課防災安全係 ☎0240(34)0229

4月16日(日)、秋桜アリーナにおいて浪江町消防団春季検閲式が行われました。

東日本大震災後初めての春季検閲式となったこの日は、全国の避難先から全7分団約100人の団員が集合し、閲団・分列行進に臨みました。

検閲式では吉田栄光町長と江畑立行団長から消防団員に対し、ねぎらいと激励の言葉が贈られました。



心ひとつに士気を高めた検閲式

復興牧場敷地造成工事の安全祈願祭

☎農林水産課農政係 ☎0240(34)0245

4月12日(水)、棚塩地区において工事受注会社の横山建設株式会社が主催する畜産施設敷地造成工事の起工式および安全祈願祭が行われました。

建設される「復興牧場」は、畜産農家や畜産業の復興、そして本施設で生産される堆肥・液肥により農地の地力回復と収量増加、飼料作物の新たな販路の確保を目指しています。

安全祈願祭では、佐藤祥一代表取締役や吉田栄光町長らが鍬入れを行い、玉串を奉納しました。



復興牧場造成工事の全体図



工事の安全を願って鍬入れ

室原地区で水稻試験栽培を実施

☎農林水産課農政係 ☎0240(34)0245

5月5日(金)、避難指示が解除された室原地区のほ場において東日本大震災後、初めてとなる水稻試験栽培の田植えが実施されました。当日は晴天に恵まれ、室原復興組合（高田秀光組合長）を中心に町民約30人が参加し、田植えと周辺水路の草刈り作業を実施しました。

試験水田は、室原復興組合が管理し、玄米は調査用のサンプルを除いて全てほ場にすき込まれます。

室原地区での水稻栽培は震災から13年ぶりとなり、本試験栽培をきっかけに営農再開を加速させていきます。



次代に伝えたい復興の田植え

株式会社トッキュウと立地協定を締結 ～物流の活性化を後押し～

問 産業振興課産業創出係 TEL 0240(34)0248

5月10日(水)、浪江町役場において株式会社トッキュウ（本社：北海道）と「物流施設立地に関する基本協定」の締結式を執り行いました。

立地場所の南産業団地には約1haの区画に営業所と倉庫を建設し、物流拠点を開設する予定です。令和6年4月の操業を目指し、初年度の雇用人数は10人を計画しています。

同社は田村市に営業所があり、県内2か所目の拠点設置となることから、吉田栄光町長は「中通りへの物流が活発になることで町内事業者の利便性が向上することに期待している」と、表明しました。

また、昨年12月に同社から浪江町立震災遺構請戸小学校の運営事業に対し、企業版ふるさと納税を通じて寄附していただいたため、感謝状を贈呈しました。工藤真也社長は「町に貢献できることは何かを考えたもの。ぜひお役に立ていただきたい。」と語りました。



協定書を交わす工藤真也社長（左）と吉田栄光町長（右）



感謝状贈呈

ありがとうございました

寄附

- トヨタカローラいわき株式会社（福島県いわき市）の河口利夫代表取締役社長から社会貢献活動として、車椅子2台を寄附していただきました。本庁舎と津島支所に設置させていただきましたのでご活用ください。



(左) 吉田栄光町長
(右) 河口利夫代表取締役社長

問 介護福祉課介護係 TEL 0240(34)0226

寄贈

- 洋画作家 二科会茨城支部同人現代童画会の中村三穂様から絵画「花まつりの夜」を寄贈していただきました。ふれあい交流センター展示・談話コーナーに展示しています。



(左) 笠井淳一教育長
(右) 洋画作家の中村三穂様

問 生涯学習課社会教育係 TEL 0240(23)5601

ここからは広告です。



福島県内での各種健(検)診の 意向調査を行います

福島県内での総合健診および子宮頸がん検診の意向調査票を6月上旬頃にお送りします。意向調査をもとに、健診日程などの調整、健診案内を郵送しますので、期限内での回答にご協力ください。

▶対象者

19歳以上の人（年齢基準日：令和6年3月31日）で、福島県内に居住されている人

※個人ごとにお送りしています。

※福島県外に避難されている人で、県内での受診を希望される人は健康係までお問合せください。

▶回答方法

同封の返信用封筒で健康係へご返信またはWEBからご回答ください。

回答期限：6月23日(金)必着

※県外へ避難されている人には、7月頃に結核予防会から全国の指定医療機関での受診案内が郵送される予定です。今回の希望調査票は郵送されません。



「歯と口から始める健康づくり」・シリーズ3・

健康知恵袋



初めて歯が生えたよ



虫歯に強い口内環境を作る！

赤ちゃんへの口うつしはNG

生まれた赤ちゃんの口の中は「むし菌菌ゼロ」。
むし菌菌をうつさないため
に、口うつしや、大人の使っ
たスプーンなどで、食べさせ
るのはやめましょう。



乳歯はむし歯になりやすい

乳歯は、生後7～8か月頃、前歯から生え始め
ます。
永久歯に比べて表面のエナメル質が薄いので早
くむし菌が進んでしまいます。
大人が毎日しっかり歯をみがいてあげましょう。

6月4日(日)～10日(土)は「歯と口の健康習慣」 子供と妊婦の笑顔を守る無料健診のご案内

■3歳児のフッ素塗布

3歳児を対象として無料フッ素塗布（1回目のみ無料）を実施（町内歯科医院）しています。
受診券は町内で行われる3歳6か月児健診の際に配布しています。

■妊婦の無料歯科健診

母子手帳交付時に受診券を配布し、無料で歯科健診を実施（町内歯科医院）しています。
※3歳児のフッ素塗布と妊婦の歯科健診を希望する人は健康係までお問合せください。



問 健康保険課国保年金係 Tel 0240 (34) 0242

通院中の人も
対象です!

年に1度は、 健康診断

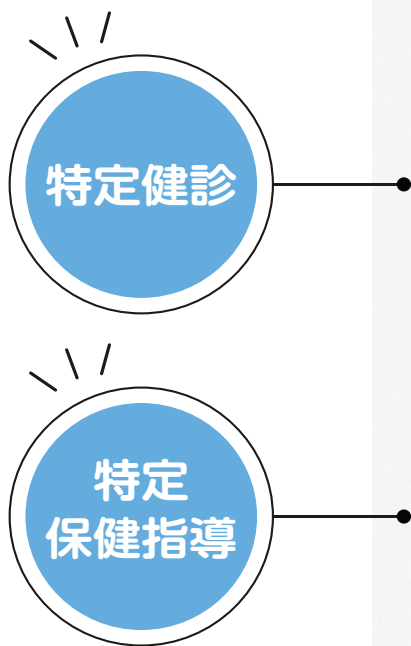

最近、お腹周りがキツイ

特定健診とは、40歳から74歳の人を対象に行う、メタボリックシンドローム※に着目した健診です。自覚症状がなくても、肥満や高血圧、高血糖などを放置していると動脈硬化が進行し、心筋梗塞や脳卒中などを引き起こします。日本人の死亡原因の約6割が生活習慣病といわれており、特定健診は、その生活習慣病の予防と早期発見が目的で行われます。

特定健診は、病院やクリニックに通院して、定期的な血液検査などを実施している人も対象です。ぜひ、特定健診を受けてください。

※メタボリックシンドロームとは、通称「メタボ」と呼ばれ、内臓脂肪型肥満に高血圧や高血糖、脂質代謝異常が合併した状態です。

特定保健指導とは、保健師や管理栄養士などによる生活習慣見直しのサポートです。対象者は、特定健診の結果から生活習慣病の発症リスクが高く、生活習慣の改善で、生活習慣病の予防効果が多く期待できると判断された人になります。

特定健診を受けるメリット

- ・通常約1万円かかる健診費の自己負担なし
- ・生活習慣病の予防と早期発見
- ・定期的に自分の健康を確認できる
- ・将来の医療費が減らせる

健診申込方法

県内居住者…6月に意向調査を送付しますので、お申込みください。

県外居住者…7月に結核予防会から案内を送付しますので、お申込みください。



3
/28
(木)

浪江にじいろこども園

トルコ・シリア地震救援金の募金活動

浪江町役場において浪江にじいろこども園の園児たちが心をつなげて、被災された皆さんの復興支援を願いトルコ・シリア地震救援金への寄附を募りました。

役場内での小さな取組ではありましたが、募金箱は溢れるほどの善意でいっぱいとなりました。

この活動をとおして、園児たちは助け合いと思いやりの大切さを学ぶ機会となり、また、小さな取組でも大きな変化を生み出せることを実感したようです。

ご寄附いただきました義援金102,420円は、日本赤十字社を通して、救援活動・復興支援などに利用されます。



皆さんの思いやりを被災地に届けます

4
/11
(木)

なみえ創成中学校

春の町内散策

春の陽気に誘われて、中学生みんなで町内散策に出かけました。

桜はすでに散っていましたが、生徒たちは一人一台ずつタブレットを手に「なみえの春」をテーマにした写真を撮りながら町内を巡りました。

友だちとおしゃべりしながら、春の風景を探して歩いたひときは、子供たちにとって素敵な癒やしの時間になりました。



なみえの春を探して



道端でパチリ！ 傑作は撮れたかな？

4
/12
(水)

なみえ創成小学校

新入生・転入生を迎える会

新入生7人と転入生2人を迎えての歓迎会を実施しました。6年生が進行を行いながら、新入生や転入生が自分のことを紹介したり、在校生が企画した「じゃんけん列車」や「猛獣がりに行こう」のゲームを一緒に楽しんだりしました。初めは、緊張した面持ちでしたが、会が進むにつれ笑顔あふれる姿がたくさん見られました。これからの学校生活や学校行事についても知り、見通しを持って学校生活を送ることができる会となりました。



お花ゲートの間を通過しての入場です



じゃんけんを勝って、長い列車にできるかな？



浪江町公式
フェイスブック



浪江町公式
インスタグラム



浪江町公式
ツイッター



なみえ
チャンネル



なみえ創成
ブログ

5/11 (木) 双葉警察署浪江分庁舎 春の全国交通安全運動出動式

道の駅なみえにおいて社会全体で交通安全を推進することを目的として、双葉警察署浪江分庁舎が主催する「春の全国交通安全運動出動式」が行われました。

春は新学期や新しい生活の始まる季節でもあり、交通量が増加するため、児童や学生の交通事故の予防や運転者の安全意識の啓発を図りました。

警察車両の一斉パトロールでは、浪江町交通対策協議会など関係団体の参加者に見送られ、町内の巡回へ出発しました。その後、交通安全啓発のチラシを道の駅なみえで配布し、交通ルールの遵守を呼びかけました。



春の交通安全運動

5/13・14 (土) (日) 子ども週末チャレンジ 1回目 ナイトライブラリー開催

ふれあい交流センターにおいて「子ども週末チャレンジ」の1回目として、図書館に宿泊する「ナイトライブラリー」が開催され、13人の小中学生が参加しました。

防災教育の一環で防災テントの組立を行い、苦戦しながらも立派なテントを完成させました。その後、設置されたプラネタリウムに映し出された美しい星空に感動しながらも、普段見られない星座を学ぶ機会となりました。また、図書館ならではの本探しゲームや夕食のカレー作りを通じて、学年を超えた親睦を深めることができました。



みんなで力を合わせて、テントを設営



美しい星空に夢中の子供たち

5/14 (日) 室原川高瀬川漁業協同組合 あゆの稚魚放流体験会

請戸川において室原川高瀬川漁業協同組合（小野正信組合長）主催による「あゆの稚魚放流体験会」が行われました。あゆの稚魚放流は、同組合によって平成25年から継続して行われていましたが、子供たち参加の放流は13年ぶりとなり、およそ30人の町民が参加しました。

浪江町の雄大な自然を感じながら、約2,000匹のあゆ稚魚を請戸川にやさしく放流しました。放流体験後には、浪江町の食材を使用したおにぎりと豚汁が用意され、口の中においしさがいっぱいになりました。

あゆの稚魚放流体験と地元のおいしい食材を通じて、地域の絆を深める体験会となりました。



川の恵みに感謝と食の復興を願って



大自然からの贈り物を味わえる浪江の食

みんなの鳥獣対策

浪江町の地域課題「鳥獣被害」を防ぐ、軽減させるため、地域で取り組む鳥獣対策を紹介します。

令和5年度有害鳥獣捕獲隊の皆さん

1班：5人 月曜、木曜活動
2班：4人 火曜、金曜活動



■有害鳥獣捕獲隊が見た町の状況

昨年度から捕獲数は減少していますが、イノシシの痕跡は季節に関係なく目撃されます。
春はタケノコ、秋は柿の木の近くで多く痕跡がみられます。

■イノシシの習性

イノシシは縄張りを持ちませんが、一度エサがある環境を見つけると、そ

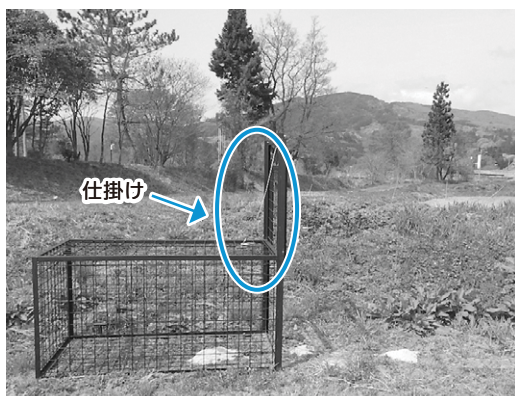

わなの周りにエサを撒き、イノシシの警戒心をなくしていきます。わなの外にもエサを撒いて誘引することがポイントです。

こに何度もやってくるようになります。
住宅周りやほ場周辺で掘り起こしが継続する場合は、悪さをするイノシシを捕獲したうえで、エサや隠れ場の少ない環境を作ることが有効です。

■悪さをするイノシシの捕獲方法

① わな設置場所を選ぶ

町民からの目撃情報や被害報告、捕獲隊の活動で見つけた足跡などから設置場所を選定します。

② 餌付けによる誘因で捕獲

わなを設置し、わなの外側にもエサを撒きます。
エサが減っていることを確認できたら、扉の仕掛けをセットして、イノシシを捕獲します。



わな移動の様子

■有害鳥獣捕獲隊から皆さまへ

有害鳥獣捕獲隊では、引き続き、有害鳥獣の捕獲を精力的に行ってまいります。

また、皆さんが安全に生活できるように、まちの見回りも兼ねて、活動していきます。

明るく元気で、頼りがいのある有害鳥獣捕獲隊の皆さんでした。ありがとうございます。

※捕獲の要望がある人は農林水産係までご連絡ください。



捕獲隊の委嘱状交付式が行われました。

委嘱状交付式

4月14日(金)、浪江町役場において浪江町有害鳥獣捕獲隊の委嘱状交付式が行われました。



委嘱状交付式 (継続隊員8人、新規隊員1人が入隊)

活動成果について

昨年度は豚熱の影響で捕獲頭数が減少しました。今後は豚熱の影響が少なくなり、イノシシの増加傾向が予想されるため、いままですら以上に活動を強化していきます。特定復興再生区域の解除に伴い、新規のわなを10基増やして活動していきます。

有害鳥獣捕獲頭数の推移【解除区域】 (令和2年度～令和4年度)

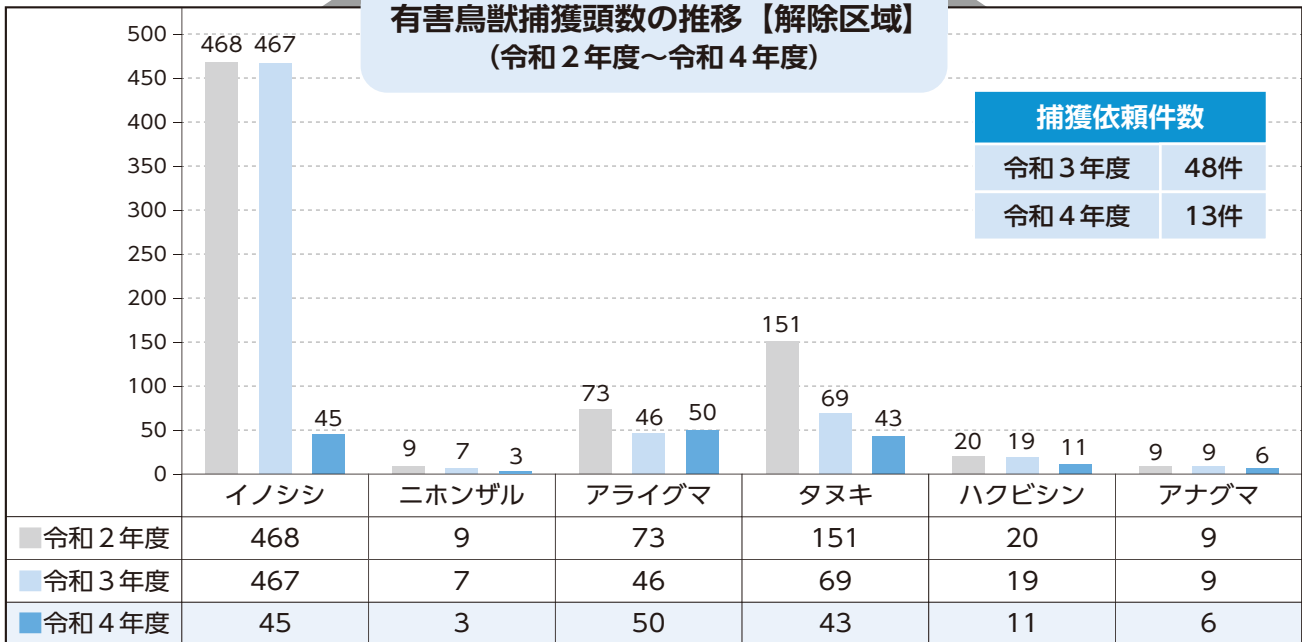

有害鳥獣の対策には地域の皆さん一人ひとりの力が必要です。

皆さんの鳥獣対策がありましたら、是非お話しをお聞かせください。

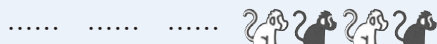

問 農林水産課農林水産係
TEL 0240(34)0246

農林水産課の有害鳥獣対策を紹介

防護柵の貸与 (出荷を目的とした農地に限る)

追払い花火の配布

鳥獣被害に関する勉強会



町ホームページでもご覧いただけます

法律知識

No.76



弁護士 大橋 征平
介護福祉課 主幹
(所属：福島県弁護士会)

日常生活の中で起こる可能性のある様々な事例に対して、法律に基づいた対応策を紹介します。

Q

私はアウトドア・アクティビティが好きで、よく山や海に行っています。その際、写真を撮ることを趣味にしており、写真コンテストに写真を出して、入賞したこともあります。先日、山で撮った写真は、雲海から太陽が昇る瞬間が綺麗に捉えられており、神秘的で、お気に入りの一枚でした。その写真をSNSに載せていたのですが、登山を扱っているAさんのブログでその写真が勝手に掲載されているのを見つけました。メールで、写真を使わないよう伝えたのですが、自分で撮影したものだとして主張して掲載し続けています。掲載を止めさせることはできないでしょうか。



A

著作物といえるためには、創作性が必要とされます。証明写真のようなものについては、創作性がなく、著作物に該当しないとされています。一方、構図やアングル、シャッターチャンスなどに個性が表れている場合には、自然を撮った写真であっても、創作性が認められます。今回の写真は、構図などを考えて、絶好のシャッターチャンスを選んで撮られたものであり、創作性があり、著作物とすることができます。

今回、Aさんのブログでは、相談者が撮った写真が使用されているとのことですので、著作権の侵害になることは明らかです。Aさんは否定しているようですが、同じ写真である以上複製である証明はできると考えられます。

著作権侵害がある場合、著作者は、侵害している者に対して、侵害の停止を請求することができます。著作権侵害に対しては刑罰も定められています。Aさんが停止に応じないのであれば、警察に告訴するという手段もありえます。

各出張所で法律相談会を
開催しています
(各回ともに13時～16時)

開催日

- 福島出張所 6月5日(月)、7月3日(月)
- いわき出張所 6月13日(火)、6月27日(火)
7月11日(火)、7月25日(火)
- 二本松出張所 6月20日(火)、7月18日(火)



わたしたちのまち

(令和5年4月末現在)

人口	15,408人
男	7,626人
女	7,782人
世帯数	6,674世帯
住民課住民係	☎0240(34)0230
居住人口	2,044人
居住世帯数	1,267世帯

※計上根拠…避難住民届、転入届など

☎総務課防災安全係 ☎0240(34)0229

お誕生

出生届は14日以内に

こどもの名 性別 親の名 住所

3月

安齊 心結 女 三千・めぐみ 川 添

4月

長滝 健心 男 健司・ひとみ 南津島

お悔やみ

死亡届は7日以内に

死亡者名 年齢 住所

2月

豊口 國子 92歳 牛渡

3月

遠藤 タミ子 73歳 田尻
菅野 ヲアキ 95歳 請戸
吉田 サダ子 92歳 小野田

4月

佐藤 香代子 72歳 赤宇木
佐藤 セツ 96歳 川添
竹石 力 74歳 小野田
伊達 秀行 51歳 権現堂
半谷 サツ 84歳 井手
吉田 東二 68歳 室原

お誕生・お悔やみ欄は、ご家族に確認が取れた人を掲載しています。

☎企画財政課情報統計係
☎0240(34)0241

お詫びと訂正

広報なみえ5月号「ふれあいげんきパーク来場者1万人突破」の本文に掲載した名字に誤りがありました。訂正し、深くお詫び申し上げます。

〔正〕 枅谷 様



浪江診療所のお医者さん

☎浪江診療所 ☎0240(23)6173

- 診療受付 8時30分～11時30分
13時30分～15時30分
 - 場所 浪江町役場北西側
 - 診療体制 本田医師(常勤)…月～金曜日
非常勤医師…月曜日(内科)・水曜日(整形外科)
※祝日・年末年始を除く(医師の都合により変更あり)
 - 診療内容 内科・外科・整形外科
- ※風邪の諸症状がある場合は、来所前に必ず電話連絡をお願いします。



仮設津島診療所のお医者さん

☎仮設津島診療所 ☎0243(24)1431

- 診療受付 8時30分～11時30分
13時30分～15時30分
 - 場所 二本松市油井字大窪118番地
 - 診療体制 関根医師(常勤)…月～金曜日
非常勤医師……………
第2・4火曜日(今村医師・婦人科)
第3火曜日(木村医師・皮膚科)
水曜日(西医師)
※祝日・年末年始を除く(医師の都合により変更あり)
 - 診療内容 内科・婦人科・皮膚科
- ※風邪の諸症状がある場合は、来所前に必ず電話連絡をお願いします。

震災時町民の居住状況(4月30日現在)

都道府県	人数	対3/31	都道府県	人数	対3/31
北海道	54	0	滋賀県	5	0
青森県	40	5	京都府	31	0
岩手県	36	0	大阪府	64	0
宮城県	914	-1	兵庫県	21	0
秋田県	37	0	奈良県	6	0
山形県	108	1	和歌山県	0	0
福島県	13,498	-18	鳥取県	0	0
茨城県	945	-6	島根県	5	0
栃木県	448	1	岡山県	23	0
群馬県	133	0	広島県	8	0
埼玉県	647	0	山口県	1	0
千葉県	553	-2	徳島県	1	0
東京都	811	5	香川県	5	0
神奈川県	411	0	愛媛県	10	0
新潟県	278	-3	高知県	5	0
富山県	14	0	福岡県	20	0
石川県	22	0	佐賀県	5	0
福井県	7	0	長崎県	11	0
山梨県	37	0	熊本県	6	0
長野県	53	1	大分県	5	0
岐阜県	16	-2	宮崎県	10	0
静岡県	55	1	鹿児島県	7	0
愛知県	35	1	沖縄県	19	0
三重県	7	0	国外	13	-1



浪江町体育協会から浪江町スポーツ協会へ、ジャンプ！

問 生涯学習課社会体育係 Tel 0240(34)3941

(敬称略)

浪江町体育協会はこれまで町民の体育の振興に取り組んできました。

今年度4月に「浪江町スポーツ協会」として新たに組織を改編しました。

この組織改編により、スポーツ総括団体として、スポーツ文化の振興を通じて、町民の健康と心身の発展に貢献していくこと、地域スポーツ団体の支援や町民のスポーツへの関心と参加を促進します。また、スポーツを通じた交流やコミュニケーションの機会を提供し、地域の活性化に貢献していきます。

浪江町スポーツ協会は明るく、たくましい町民の育成に繋がる活動をしていきます。

役職	氏名	加盟団体
会長	鈴木 政己	ソフトボール協会
副会長	高野 登	パークゴルフ協会
理事	小峰 喜弘	テニス協会
	大和田 敬	ソフトテニス協会
	今野 智子	バレーボール協会
	鈴木 昭孝	バスケットボール協会
	杉本 俊郎	剣道連盟
	竹村 弥生	綱引連絡協議会
	吉田 信一	駅伝部
	叶谷 文平	野球部
	伊東 建策	柔道部
監事	長岡 惣一	ターゲットバードゴルフ協会
	熊川 勝 蒔田由美子	グラウンドゴルフ協会 フレッシュかもめ

町営住宅の入居者を募集

問 住宅水道課住宅係 Tel 0240(34)0232

▶受付期間

6月12日(月)から6月23日(金)※当日必着

▶申込方法

入居申込書を住宅係に請求してお申込みください。

※ホームページからダウンロードできます。

▶申込先

住宅水道課住宅係（郵送可）、津島支所、各出張所（福島・二本松・いわき）

▶町営住宅の概要



請戸住宅団地外観

住宅名称	住宅種別	対象者	所得要件	構造	間取り	家賃の目安	空室
御殿南住宅 権現堂字御殿南18-16	公営住宅	帰還者	なし	木造平屋 2戸1棟	2DK	17,000円 ～45,100円	無
		低額 所得者	15万8千円 以下				
幾世橋住宅団地 幾世橋字来福寺西地内	災害公営 住宅	帰還者	なし	木造平屋 戸建	3LDK/ 2LDK	11,300円 ～71,200円	有
請戸住宅団地 請戸字北迫地内	災害公営 住宅	帰還者	なし	木造平屋 戸建	3LDK/ 2LDK	6,100円 ～60,100円	有
幾世橋集合住宅 幾世橋字齊藤屋敷71-2	福島再生 賃貸住宅	帰還者 移住者	48万7千円 以下	RC5階建 集合2棟	3DK(一般) 1LDK(優先)	9,800円 ～53,700円	有
津島住宅団地 下津島字松木山26-4				木造平屋 戸建	3LDK/ 2LDK	9,600円 ～51,600円	有



福島いこいの村なみえ レストラン「若あゆ」、ランチ営業の変更

問 いこいの村なみえ TEL 0240(34)6161

日頃より、レストラン「若あゆ」をご利用いただき誠にありがとうございます。
6月から地元の新鮮食材の提供を強化するため、ランチメニューを一新し「予約制」とさせていただきます。

《6月からのランチ営業》

- 営業時間 11時～13時30分
- メニュー 各種ご膳（1,500円～）
コース料理（3,000円～）
- 予約 前日15時までに、お電話でご予約ください。
※20人以上でのご予約は、3日前までをお願いします。



鮎特別採捕モニタリング 調査を実施

問 室原川高瀬川漁業協同組合 TEL 0240(35)1330

■実施期間

7月8日(土)7時から8月20日(日)15時まで

■採捕許可書交付受付期間

6月26日(月)～6月30日(金) 9時～14時

- ※必ず受付期間内に組合事務所において許可書の交付を受け、採捕許可書を、必ず携帯してください。
- ※採捕期間中は当組合において河川巡回をします。

■採捕場所

- ・高瀬川（小野田橋～合流点まで）
- ・請戸川（苅宿頭首工下流～請戸川橋まで）

■漁法

当組合の規則で規定している竿釣りに限る。

■採捕許可書交付についてのお願い

- ・採捕した川魚は、すべて組合に提出してください。
- ・河川工事付近には、近づかないでください。
- ・帰還困難区域には、立入らないでください。
- ・採捕許可書のない人の入漁は固くお断りします。

6月は 『不法投棄防止強化月間』

河川・山林・道路・空き地等に勝手に「ごみ」を捨てたり、ごみステーションに不適正排出をする行為は「**不法投棄**」となります。

不法投棄者には、廃棄物処理法により、5年以下の懲役もしくは1千万円以下の罰金が科され、法人の場合は3億円以下の罰金が科されます。

不法投棄をしないことはもちろん、不法投棄されないよう自分の土地を適正に管理してください。

※投棄者が不明の場合は、土地の所有者が自らの責任でごみの撤去をしなければなりません。不法投棄を見つけた際は、現場を管轄する地方振興局、警察まで早めの通報をお願いします。

——— 通 報 先 ———

- 福島県相双地方振興局県民環境部環境課
TEL 0244(26)1237
- 福島県双葉警察署浪江分庁舎
TEL 0240(34)2141

ここから下は広告です。



知っておきたいマナー 犬・猫の飼い方

問 住民課除染環境係 Tel. 0240(34)0228

大切なあなたのペットは、一緒に遊んだり、心を癒してくれたり、いつもそばにいてくれる存在です。しかし、あなたの身勝手な理由で捨てられたり、マナーを守らないせいで、周りに迷惑をかける存在になる場合があります。

これから飼おうという人もペットと共に生きることを今一度考えてみてください。

猫を飼うときは

●飼育は室内でしましょう

飼い猫を交通事故や感染症の危険から守り、他人に迷惑をかけることのないよう室内で飼育しましょう。

●名札を付けましょう

万が一外に出たときのこと考え、首輪や迷子札をつけて、飼い主がわかるようにしましょう。

犬・猫に共通すること

●不妊・去勢手術をしましょう

飼い主は生まれてくる子犬や子猫に責任を持つ必要があります。繁殖を望んでいない場合は、雌には不妊手術、雄には去勢手術を必ず実施しましょう。

●最後まで責任をもちましょう

動物を傷つけたり、捨てたりすることは犯罪です。最後まで責任をもって飼育しましょう。

犬を飼うときは

●犬の登録をしましょう

犬の登録は生涯に1回行ってください。登録した犬の所在地や所有者の変更があったときなどは必ず町へ届け出てください。

●狂犬病予防注射をしましょう

年に一度、動物病院または町で実施する集合注射（今年度は実施済み）で受けましょう。

●リードでつなぎましょう

犬の放し飼いは、県条例で禁止されています。また、人に危害を加えたり、交通事故に遭う危険があります。

●犬のふんは適切に処理しましょう

道路や公園などにふんが落ちているのは気持ちが良いものではありません。必ず飼い主が持ち帰るようにしてください。



消防署からのお知らせ

梅雨期は大雨による災害の発生しやすい時期です。 ハザードマップなどから情報を取得し、早めの避難を心がけましょう。

ハザードマップ 🔍

重ねるハザードマップ
洪水・土砂災害・道路防災情報・土地の特徴・成り立ちなどを地図に重ねて表示できます。

地図を見る

場所を入力
例：茨城県つくば市北郷1 / 国土地理院

表示する情報を選ぶ

- 洪水
- 土砂災害
- 高潮
- 津波
- 道路防災情報
- 地形分類

避難警戒レベル 🔍

警戒レベル	避難の情報	状況	とるべき行動
5	緊急安全確保	災害発生または切迫	命の危険 ただちに安全確保
●●●●● 警戒レベル4までに必ず避難! ●●●●●			
4	避難指示	災害のおそれ高い	危険な場所から 全員避難
3	高齢者等避難	災害のおそれあり	危険な場所から 高齢者等は避難
2	大雨・洪水警報 (気象庁)	気象状況悪化	自らの避難行動 を確認
1	早期注意情報 (気象庁)	気象状況悪化 のおそれ	災害への心構え を高める

洪水避難時の心得

① 早めの避難
身の危険を感じたら、指示を待たずに自主的に避難を開始する。交通渋滞を引き起こすため、車での移動は避ける。

② 避難場所とルートの確認
あらかじめ家族で避難場所とルートを確認しておく。

③ 避難時に注意すること
安全な服装で避難し、腰まで水につかるようなら避難は危険です。自宅や近くの建物の2階以上に避難を検討する。

④ 地域での協力
地域で協力し合い高齢者や身体の不自由な人など、避難に時間を要する人を早めに避難させる。

防災豆知識

火事と救急は119番 《消防署》 浪江消防署 Tel. 0240(34)4111
《連絡先》 葛尾出張所 Tel. 0240(29)2119





スマホ・タブレット相談会×健康コラボ

参加
無料



スマートフォンやタブレットの不安や分からないことにお答えするとともに、今回は、「健康コラボ」として、血圧測定やベジチェック、健康増進アプリの使い方なども行います。

スマートフォンやタブレットを持参のうえ、開催時間内にお越しください。

※予約不要。相談会は1人ずつの対面式です。

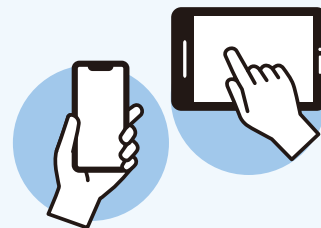

	開催日	開催時間	開催場所	
浪江町	6月9日(金) 23日(金) ※7月は14日(金)と 28日(金)開催予定	10時～12時 浜センスタッフ、 東京大学の学生さん も相談対応します	浜通り地域デザイン センターなみえ	浪江町大字権現堂字上続町 11-3
福島市	6月12日(月)	9時～12時	あつまっぺ交流館	福島市渡利字舟場2-1

ご協力ください!

「なみえ新聞」アンケートを
実施します。
(6月1日～6月30日まで)



「なみえ新聞」の質の向上や、今後の運用について、皆さんの声をお聞かせください。回答した人には、「うけどんグッズ」や町のパンフレットなどをお送りいたします。※QRコードを読み取って、アンケートにご回答ください。

問 企画財政課情報統計係 TEL 0240(34)0241

農業委員会だより

問 農業委員会事務局(農林水産課内) TEL 0240(23)5706

農業者年金を受給されている人へ～「現況届」の提出をお願いします～

農業者年金を受給されている人には、5月下旬に独立行政法人農業者年金基金より「現況届」が届きます。この「現況届」は、受給者の生存や、農業の再開、農地の返還の有無など、受給資格があるか否かを年1回確認するものです。

農業委員会への提出期限は6月30日(金)ですので、お忘れにならないようご注意ください。

※各出張所および郵送でも提出可能です。

※支給停止事由に該当する場合は、農業委員会にご相談ください。

7月総会に提出する議案の申請締切日は6月30日(金)です。お早めにご相談ください。

ここからは広告です。



住宅再建・耐震化支援事業

☎住宅水道課住宅係 TEL 0240(34)0232

■津波被災住宅に係る町内住宅再建補助金

東日本大震災で津波の被害を受けた地域から、町内の安全な場所へ住宅を移転して再建する世帯に補助金を交付します。

▶対象者

平成23年3月11日時点で浪江町民で、津波で住家に半壊以上の被害を受けた世帯

※防災集団移転促進事業など同様の住宅補助を受けた世帯を除きます。

▶対象事業

津波で被災した住宅を町内の安全な場所へ移転して再建する事業

▶補助額

現金再建 最大250万円

借入再建 最大786万円(利子相当分)

▶追加支援策(別途申請が必要)

家財購入補助 定額100万円

▶申請期限

令和6年3月18日(月)



■既存住宅状況調査技術者派遣事業

震災の影響により長期間空き家となっている住宅に対し、専門家による住宅状況調査を実施します。

▶調査内容

目視による住宅の劣化状況、欠陥の有無、改修すべき箇所、改修に要する概算費用の調査および算出

▶対象者

町内にある戸建て住宅の所有者

▶対象住宅

次の全ての要件を満たす町内にある戸建て住宅

(1)平成23年3月11日以前に建築した住宅

(2)平成23年3月11日以降居住していない住宅

▶調査費用

15万円を上限額として町が負担

▶申込期限

11月30日(木)

※申込総額が予算に達した場合は募集を終了します。

ここから下は広告です。

暮らし

お詫びと訂正 がんばる浪江町！プレミアム付商品券

☎産業振興課商工労働係 TEL 0240(34)0247

広報なみえ5月号に掲載しました、プレミアム付商品券の内容に誤りがありました。

正 千円券 (15枚つづり)

誤 1万円券 (15枚つづり)

町民の皆さまにご迷惑をお掛けしましたこととお詫びするとともに、ここに訂正いたします。

井戸水などの飲用水の確保

☎住宅水道課上下水道係 TEL 0240(34)0231

町内に帰還し居住する人で、長期の避難生活により井戸や沢水が枯れて、使用できずに困っている人などを対象に、町で井戸の掘削を行います。

国の認定後に工事を行うため、着工までに半年以上の期間がかかりますので、帰還のための生活用水として、井戸水の使用を検討している人は、お早めに相談してください。また、上水道を利用していた人や、水道管が近くにあるなど、条件により、対象とならない場合があります。

しあわせ金婚夫婦

☎浪江町老人クラブ連合会事務局 TEL 0240(34)4685

結婚50周年を迎えられたご夫婦を祝福し、賞状と金メダルを贈ります。自己申告となりますので、忘れずにお申込みください。

▶対象のご夫婦

浪江町に住所がある昭和48年1月1日から12月31日までに結婚されたご夫婦または前回までに申込みをされなかったご夫婦

▶申込期限

7月6日(木)





健康

6月1日(木)～7日(水) H I V検査普及週間

問 健康保険課健康係 ☎ 0240(34)0249

エイズはH I V（ヒト免疫不全ウイルス）に感染することによって起こります。H I Vに感染してもすぐにエイズを発症するわけではありません。エイズは自覚症状がない時期が数年から10数年以上続き、抵抗力（免疫）が低下した時に発症します。

県内の各保健所では、無料・匿名での相談やH I V検査・梅毒検査を実施しています。

体とお口の健康促進



参加者
大募集

問 健康保険課国保年金係 ☎ 0240(34)0242

■体バランス測定会

最近、ちょっとした段差につまずいたり、ペットボトルのふたが開けられないなどの心当たりはありませんか？

体組成計で全身の筋肉量を測定します。当日は、理学療法士から、誰でも続けられる運動のコツを教えてください。

▶開催日時

6月19日(月)
午前部 10時～11時30分
午後部 13時～14時30分

▶場所

秋桜アリーナ サブアリーナ

※上履き、飲み物をご持参の上、動きやすい服装でお越しください。

▶申込期限

6月15日(休)



■「今日から始めるお口ケア」講座

8020運動をご存じですか？「80歳になっても、自分の歯を20本以上保とう」という運動で、今では、80歳の約2人に1人が20本以上の自分の歯を保っています。

歯と口の健康を保つことは、健康寿命を延ばすことにもつながります。当日は、歯科衛生士からお茶を飲んでもむせたりしない方法を教えてください。

▶開催日時

6月26日(月) 10時～11時

▶場所

秋桜アリーナ 会議室

※飲み物をご持参ください。

▶申込期限

6月22日(休)



■木造住宅耐震化支援事業

旧耐震基準で建築された町内の木造住宅の耐震化を推進するため、耐震診断・耐震改修を行う所有者に補助金を交付します。

▶対象住宅

所有者が自ら居住する昭和56年5月以前に建築された町内の木造戸建て住宅

●耐震診断

木造住宅の地震に対する安全性を専門家が診断し、耐震性が不足している部分の補強計画を作成します。

▶自己負担額

6千円

●耐震改修

耐震診断の結果、耐震基準を満たさない住宅の耐震改修費用を補助します。

▶補助額

住宅全体の耐震補強工事 最大100万円
部分的・段階的な耐震補強工事 最大60万円
耐震基準を満たす住宅建替工事※ 最大100万円
※地域防災計画に定める避難路沿道にある住宅に限ります。

▶申込期限

11月30日(休)

※申込総額が予算に達した場合は募集を終了します。

子供・子育て

第2回 子育てサロン「ぽかぽかテラス」

問 浪江にじいろこども園 ☎ 0240(25)8619

子育てをしている保護者が気軽に参加できる交流の場として子育てサロンを開催します。

▶内容

季節の手形足形アート

▶日時

6月27日(火) 10時～11時30分

▶場所

秋桜アリーナ 会議室

▶申込期限

6月19日(月)



広げようママ友の輪 6～7月のかもめっ子クラブ

問 健康保険課健康係 ☎ 0240(34)0249

▶浪江町（幾世橋防災コミュニティセンター）

6月1日(休) 10時～、7月6日(休) 10時～

▶郡山市（コスモスふれあいセンター）

6月8日(休) 10時～、7月13日(休) 10時～

▶いわき市（浪江町社協いわき事務所）

6月15日(休) 10時～、7月20日(休) 10時～



浪江町鳥獣対策講座を開催

☎ 農林水産課農林水産係 ☎ 0240(34)0246

ニホンザルの生態や特徴を理解し、追い払いを目的とした浪江町鳥獣対策講座を開催します。

※希望者には追い払い花火を配布します（農林水産課窓口でも常時配布しています）。

▶開催日時

6月16日(金) 13時30分（2時間程度）

▶募集人数

先着20人

▶開催場所

大堀防災コミュニティセンター

▶申込期限

6月9日(金)

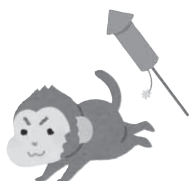

就職相談・面接会、労働相談

■就職相談

☎ 福島広域雇用促進支援協議会 ☎ 024(524)2121

就職に関する悩みを相談してみませんか。

▶電話相談

平日9時～12時、13時～16時30分

☎ 0120(810)650

▶メール相談

専用フォームからご相談ください。

※窓口相談は予約が必要です。

詳しくは
ウェブへ



■就職面接会

☎ 福島広域雇用促進支援協議会 ☎ 024(524)2121

求職者向けの就職面接会を開催します。

▶日時 6月23日(金) 13時30分～15時

▶会場 福島ロボットテストフィールド

▶参加企業 20社

詳細はホームページをご覧ください。

詳しくは
ウェブへ



■労働相談

☎ 福島県労働委員会事務局 ☎ 024(521)7594

賃金未払い、解雇、退職などの労使間のトラブルに関する相談をお受けします。

▶電話・窓口相談受付時間

8時30分～12時、13時～17時

浪江町地域職業相談室臨時閉庁のお知らせ

☎ ハローワーク富岡 ☎ 0240(22)3121

☎ ハローワーク相双 ☎ 0244(24)3531

6月16日(金)、「浪江町地域職業相談室」が臨時閉庁します。当日の職業相談などは、最寄りのハローワークをご利用ください。



保険・年金

産前産後期間の国民年金保険料の免除制度

☎ 健康保険課国保年金係 ☎ 0240(34)0242

産前産後期間の届出をすると、出産予定日（または出産月）の前月から4か月分（多胎の場合は6か月分）の国民年金保険料が免除されます。将来の年金受給額は減りません。

既に該当期間分の保険料を納付されている場合には、その期間分の保険料を後日お返します。通常の免除申請をされている場合も産前産後の届出をしてください。

▶対象者

平成31年2月1日以降に出産された人で国民年金第1号被保険者の人（自営業・学生・無職）。

これから出産される人は、予定日の6か月前から届出ができ、出産後はいつでも可能です。

▶必要な書類

届出書、身分証明書、 出産予定日の確認できる母子手帳など

※届出書は、お近くの年金事務所、健康保険課国保年金係、各出張所にあります。



イベント・募集

吾妻小富士ハイキング&フルーツ狩り体験バスツアー

☎ 生涯学習課社会教育係 ☎ 0240(23)5601

浪江町民を対象とした吾妻小富士ハイキングとフルーツ狩り体験バスツアーを開催します。

▶開催日時

6月22日(木) 8時～16時

▶集合場所

ふれあい交流センター

▶募集人数・参加費

30人（先着順）・2千円

▶申込期限

6月12日(月)



ここからは広告です。



水害から身を守る
事前の備え

自分の命と大切な人の命を守る ふくしま「マイ避難シート」

☎ 福島県危機管理課 ☎ 024(521)8651

「マイ避難」とは日頃から一人ひとりが適切な避難行動について考え、備えることです。水害から自分や大切な人の命を守るためには、自宅や職場などの災害の危険性を普段から理解し、災害が発生する前に安全に避難する必要があります。

このような避難行動をいざという時に速やかに行うために、普段から「マイ避難」を考え「マイ避難シート」を作成しましょう。マイ避難シートはWebで簡単に作成できます。

詳しくはホームページをご確認ください。



ある日、身近に
起こり得る水害

マイ避難シートの
作成はウェブへ



特定復興再生拠点区域外の「帰還意向調査」 問い合わせセンターの受付時間変更のお知らせ

☎ 企画財政課企画調整係 ☎ 0240(34)0240

昨年11月末から実施しています、特定復興再生拠点区域外の帰還意向調査につきまして、まだ回答が済みでない人がいらっしゃいましたら、現在も受付していますので、ご協力をお願いします。

なお、**7月以降、問い合わせセンターの受付日は平日のみに変更**となりますので、お問合せの際にはご注意ください。

「帰還意向調査」
問い合わせセンター

☎ 0120(171)311

受付日時 8時30分～17時15分（月～金）
※土、日、祝日除く ※7月以降

■帰還意向調査について

●調査の目的

国の「2020年代をかけて、帰還意向のある住民が帰還できるよう避難指示解除の取組を進める」という方針に基づき、帰還に必要な箇所の除染を実施して、避難指示解除を進めていくために実施しているものです。

●調査対象者

当町の帰還困難区域に平成23年3月11日時点で住民登録されていた人のうち、同区域に土地または建物を所有されている人と、その人と同居されていた親族の人

ここからは広告です。



東京電力ホールディングス株式会社からの 各種サポートのお知らせ

☎東京電力ホールディングス株式会社福島復興本社復興推進室 浪江町・葛尾村グループ ☎080(5527)3959

■住宅の進入路などの除草作業のお手伝い（浪江町全区域を対象）

一時帰宅で支障となる進入路および1～2台分の駐車スペースの除草が対象です。

※田畑や更地の除草、樹木の伐採は対象外です。

※受付状況により2～3か月かかる場合があります。

■簡易作業のお手伝い（避難指示解除区域、拠点外縁区域を対象）

物品の片づけ、重い物の敷地内での運搬など、2人で1時間程度の軽作業が対象です。

※不要物の処分・敷地外への運搬は依頼者で行ってください。

●実施日 月曜日～金曜日 ※土日、祝日、8月14日(月)～16日(水)、12月25日(月)～1月5日(金)を除く

●受付期間 実施日の9時～12時、13時～16時

※準備宿泊に伴う除草並びに簡易作業のお手伝いについては、作業前に現地確認が必要となり、現地確認にお時間をいただく場合があります。

●放射線相談員だより●

いま「ほうしゃせん」について考えてみる

☎弘前大学浪江町復興支援室(健康保健課内) ☎080(2813)0824

「広報なみえ5月号」につづけて、「放射能を測定した際の「基準値以下」という表現は、ゼロではないから安全とはいえないのではないかと？」というご質問について一緒に考えてみましょう。

食品の放射能に関する基準値は、食品から追加的に受ける放射線の総量が年間1mSv（ミリシーベルト）を超えないように、1kgあたりの放射能（Bq：ベクレル）が設定されています¹⁾²⁾。例えば一般食品では100Bq/kg（ベクレルパーキログラム）です。

実際に行われた流通食品の調査では、食品中の放射性セシウムから人が1年間に受ける放射線量は、0.0005～0.0008mSvと推定されており³⁾、1mSvよりも実際は少ない放射線量です。

そして私たちが日常的に食べる食品には放射性物質であるカリウム40などが含まれているので、体の中には常に放射性物質が存在し被ばくを伴います。（カリウム40の食品例では、魚に100Bq/kg、干し昆布に2000Bq/kg程度存在し、人体には体重60kgの人で常に約4000Bq存在しています。）…「広報なみえ7月号」へつづく

引用元など

- 1) 環境省2012年4月からの基準値
放射線による健康影響等に関する統一的な基礎資料（令和4年度版）
- 2) 消費者庁 食品中の放射性物質の基準値はどのように決められたのですか。
食品と放射能Q&A第16版（令和4年7月15日）19ページ
- 3) 厚生労働省 食品中の放射性物質の調査結果（令和4年2～3月調査分）



自家消費食品などの放射能簡易分析結果

☎健康保険課放射線対策係 ☎0240(34)0261

町は、自家消費食品などの安全・安心のため、食品中の放射能を測る機器を配備し、放射性物質の測定を行っています。

■4月の分析結果（町内で採取された検体を掲載）

全ての検体		基準値以上検出された検体		
区分	検体数	品名	基準値を超えた検体数	最大値 (Bq/kg)*
野菜	2	わさび	1	324.8
果実	3		0	
魚	0		0	
山菜、キノコ類	39	たけのこ、タラの芽、 わらび、こしあぶら	14	7,088.6 (たけのこ)
米	0		0	
その他	0		0	
水(井戸水・湧水など)	0		0	
合計	44		15	

*基準値を超えた検体数が複数の場合は、数値の一番高いものを記載しています。

食品衛生法における基準値
(セシウム134、セシウム137の合算値)

- 一般食品……………100 Bq/kg
- 飲料水……………10 Bq/kg
- 牛乳、乳幼児用食品…50 Bq/kg

※検出下限値25Bq/kgを超える検体の掲載は除いています。

正確な測定をするために、食品であれば500グラム以上、水であれば2リットル程度必要です。

※帰還困難区域以外のものを受付しています。

自家消費食品などの簡易測定は、浪江町役場本庁舎で随時受付しています。

検査受付は原則平日のみになります。

※採取地など詳しくは、ホームページをご覧ください。



町内モニタリングポスト測定結果

問 原子力規制委員会原子力規制庁監視情報課
 Tel 03(5114)2125
 問 総務課防災安全係 Tel 0240(34)0229

* 原子力規制委員会放射線モニタリング情報 (町内92か所)

Url <https://www.erms.nsr.go.jp/nra-ramis-webg/>

* 定期点検や通信回線の不具合などにより「調整中」となる場合があります。

* 浪江町では四半期に1回、掲載を行います。次回掲載は令和5年9月号です。

(単位: $\mu\text{Sv/h}$)

地区	測定地点	測定開始時	5月1日
浪江	浪江町役場	0.19	0.05
	権現堂集会所	0.59	0.12
	新町ふれあい広場	0.67	0.06
	浪江消防署	0.25	0.09
	請戸川土地改良区	0.39	0.12
	浪江小学校	0.70	0.11
	J R 浪江駅前	0.83	0.20
	ふれあいセンター	1.07	0.09
	中央公園	1.09	0.21
	双葉地方森林組合浪江事業所	0.98	一時撤去中
	国玉神社	4.72	0.27
	上ノ原配水場近傍	3.36	0.35
	浪江防災コミュニティセンター	3.87	0.21
	南上ノ原町営住宅	2.46	0.19
	中上ノ原町営住宅	3.80	0.18
	しらうめ荘	1.13	0.12
	樋渡牛渡集会所	4.12	0.16
	高瀬浄化センター	0.27	0.12
	丈六公園	2.84	0.19
	高瀬多目的集会所	0.88	0.10
	佐屋前公民館	1.84	0.23
	いこいの村なみえ	0.38	0.21
	道の駅なみえ	0.28	0.07
幾世橋	なみえ創成小学校・なみえ創成中学校	0.25	0.09
	幾世橋中継ポンプ場	0.37	0.15
	幾世橋集会所	0.31	0.06
	幾世橋消防屯所	0.28	一時撤去中
	町道小熊田宮田線交差点付近	0.32	調整中
	幾世橋小学校	0.45	0.07
	浪江町公民館幾世橋分館	0.27	一時撤去中
	浪江浄化センター	0.37	0.13
	大字棚塩字北棚地内	0.25	0.10
	棚塩霊園	0.23	0.10
	北棚塩総合集会所	0.23	一時撤去中
	棚塩集会所	0.11	0.06
	大字棚塩字中舩倉地内	0.09	0.06
請戸	大平山避難場所	0.35	0.17
	浜街道境松付近	0.32	0.12
	請戸漁港	0.10	0.05
	請戸小学校	0.13	0.09
大堀	小丸多目的集会所	30.98	4.79
	やすらぎ荘	16.92	5.49
	井手多目的研修センター	10.06	0.68
	末森中継ポンプ場	4.15	0.44
	末森集会所	4.17	0.43
アクセスホームさくら	1.93	0.18	

地区	測定地点	測定開始時	5月1日
大堀	田末消防屯所	2.57	0.39
	田尻集会所	2.36	0.16
	陶芸の杜おおぼり	16.96	0.48
	大堀総合グラウンド	1.87	0.12
	大堀小学校	4.10	0.49
	小野田集会所	2.72	0.28
	谷津田集会所	0.86	0.14
	大字谷津田字乱塔前地内	1.87	0.34
	谷津田取水場入口	1.02	0.45
	酒井集会所	4.46	0.29
荻野	室原原子平墓地	2.74	0.29
	室原北向集会所	3.37	0.43
	室原上組集会所	4.73	0.44
	家老集会所	9.46	1.50
	室原公民館	5.16	0.32
	上立野公民館	2.46	0.33
	荻野配水場	2.35	0.69
	立野中多目的集会所	5.65	0.22
	下立野消防屯所	2.58	0.25
	浪江公民館荻野分館	3.22	0.57
	荻野小学校	5.66	一時撤去中
	荻野公民館	4.20	0.31
	加倉運動公園	4.00	0.25
	福島県浪江ひまわり荘	4.04	0.28
	加倉集会所	3.68	調整中
	酒田集会所	2.34	0.28
	浪江高等学校	0.87	0.18
津島	西台消防屯所	0.31	0.12
	藤橋消防屯所	1.00	0.10
	大柿ダム管理事務所	1.50	0.51
	羽附集会所	0.95	0.37
	大字津島集会所	2.76	0.17
	浪江町立津島小学校	5.53	0.38
	浪江町立津島中学校	2.59	0.58
	福島県立浪江高等学校津島校	8.56	0.62
	下津島集会所	3.45	0.32
	大字下津島字大和久地内	6.94	1.03
	津島支所	1.72	0.34
	南津島上集会所	3.44	1.35
	南下コミュニティセンター	8.03	0.55
赤宇木集会所	10.67	0.68	
葛久保集会所	12.80	1.27	
手七郎集会所	10.96	0.69	
大柿簡易郵便局(葛尾村営バス停脇)	15.51	2.46	
屋曾根消防屯所	17.82	0.70	
沢先集会所	2.60	調整中	

* 測定開始日は2011年~2017年です。

町内空間線量測定結果

問 総務課防災安全係 Tel 0240(34)0229

上記モニタリングポストが設置されていない地点の空間線量測定結果をお知らせします。

シンチレーション式サーベイメータにより、地上1メートル地点の測定値を掲載しています。

(単位: $\mu\text{Sv/h}$)

地区	測定地点	測定値
浪江	新町セブンイレブン付近	0.08
	常磐線陸橋東側	0.11
	常磐線陸橋西側	0.16
	川添字小丸田地内	0.32
	国道6号高瀬交差点付近	0.08
	高瀬字小高瀬地内	0.20
幾世橋	棚塩字東原地内	0.08
	北幾世橋字町尻地内	0.12
	北幾世橋字荒井前地内	0.08
	棚塩字弥平地内	0.10
浪江にじいろこども園	0.08	
請戸	請戸橋南側	0.08

地区	測定地点	測定値
請戸	請戸漁港	0.07
	震災遺構浪江町立請戸小学校	0.08
	中浜字西原地内	0.04
大堀	両竹字的場地内	0.07
	小丸字赤下地内	0.90
	小丸字三程地内	0.31
荻野	畑川集会所	0.49
	立野字根渡地内	0.23
	酒田字上原地内	0.18
	国道114号仙人沢トンネル南側	1.26
	室原字小菅地内	0.35
室原字堀知木地内	0.48	

地区	測定地点	測定値
荻野	加倉スクリーニング場	0.51
	加倉ローソン付近	0.24
	藤橋字善明地内	0.08
	藤橋不動尊前	0.15
津島	津島字水境地内	0.45
	津島字仲野作地内	1.33
	津島字谷津地内	0.58
	津島字町前地内	0.41
	浪江町役場旧津島支所	0.46
	赤宇木字柵平地内	1.51
屋曾根字尺石地内	2.03	

* 測定日は4月27日(木)です。

東京農大生

今年度も泥だらけになりながら農業活動スタート!!

5月14日(日)、東京農大生による田植えを行いました。年々、東京農大生の浪江町の農業に対する関心が高まっており、今回は、全登録学生約270人のうち新入生を中心に46人の学生が南棚塩（協力：株式会社舞台ファーム）と苧宿（協力：苧宿ふれあいファーム）で田植えを行いました。

今年度も、農家の皆さまとの交流を通じて、新規就農者の確保、販路拡大、6次産業化などの取組を強化していきます。



田植えのお手伝い（苧宿地区）



田植えに初挑戦（南棚塩地区）

問 農林水産課農政係 Tel 0240(34)0245



出張! 撮れたて写真館

第2回



4月のとってもいいした!



福太郎 さん（4月11日投稿）

新聞で見ましたので!! 出掛けて見ました👍
一面のチューリップ畑でした👍👍
福島市成川方面です

※4月1日～4月30日の投稿写真の中で、1番多く「いいした!」ボタンが押された投稿です。

浪江町の様々な情報が集約されているサイト「なみえ新聞」には、町民の皆さんが自由に写真を投稿できる「みんなで投稿!撮れたて写真館」があります。

4月は桜など春らしい写真がたくさん投稿されました! 6月はどんな写真が投稿されるのか…楽しみです🎵

なみえ新聞編集長のイチオシ👍



ガオー さん（4月22日投稿）

夜のタンポポ。白いわたが夜の街灯に照らされてました。種が舞う準備はオッケー。飛べ!!



なみえ新聞
QRコードを
読み取って
ご覧ください

問 企画財政課情報統計係 Tel 0240(34)0241

広報なみえ 2023.6.1 (24)