

N A M I E

広報なみえ

今月の表紙

東京農業大学生 田植え実習

(5月10日撮影)

- 2 浪江駅東西自由通路・橋上駅舎基本設計
- 4 浪江町長選挙／なみえげんき商品券／浪江町職員募集
- 6 まちのニュース
- 7 まちのわだい
- 8 保健だより
- 10 みんなの鳥獣対策
- 12 まちからのお知らせ
- 24 第38回ふくしま駅伝選手募集／出張！撮れたて写真館

6

2026年令和8年
No.725

浪江駅 東西自由通路・橋上駅舎 基本設計

The Grand Design
for Landscape Architecture around Namie Station

当町では、浪江駅周辺整備事業において、浪江駅東西自由通路・橋上駅舎を整備します。

設計は、当町とJR東日本水戸支社、JR東日本建築設計、隈研吾建築都市設計事務所で進めており、この度、基本設計がまとまりましたので、施設の機能や完成イメージ図をお知らせします。完成目標時期は、令和12年度です。

問 市街地整備課計画係 Tel 0240(34)0227



1 【南東側から見た完成イメージ図】



2 【浪江駅東口の完成イメージ図】 東口にエレベータを整備します

浪江駅 東西自由通路・橋上駅舎 基本設計建築概要

1 浪江駅東西自由通路

- (1) 幅員 階段 約3.5m、通路 約5.0m
- (2) 延長 約91.1m
- (3) 待合室 約37.3㎡
- (4) エレベータ 東口1基、西口1基
- (5) 面積 約1,151.3㎡
- (6) 構造・階数 鉄骨造・4階建て

2 浪江駅橋上駅舎

- (1) 幅員 階段 約1.6m、通路 約3.3m
- (2) エレベータ 上りホーム1基、下りホーム1基
- (3) 面積 約351.0㎡
- (4) 構造・階数 鉄骨造・2階建て
- (5) 改札、券売機、駅務室

※今後、詳細設計において、変更になる可能性があります。



3 【北西側から見た完成イメージ図】
ホームにエレベータを整備します

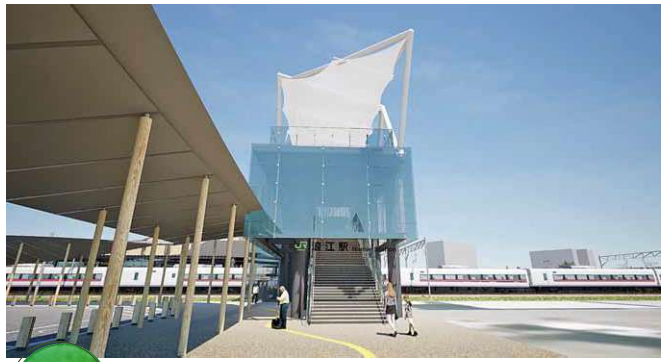

4 【浪江駅西口の完成イメージ図】
西口にエレベータを整備します



5 【自由通路内東口側から】
西側（右側）に券売機と改札があります



6 【改札内西側から】



7 【自由通路内西口側から】
西側（左側）に待合室があります



8 【自由通路2階と交流施設2階の接続通路】
駅利用者も交流施設の2階トイレを使用できます

- 所在地 浪江町大字権現堂字下柳町5-1
(中央公園の西側)
- 営業日 火・木・土曜日
- 時間 10時～15時
※祝日、年末年始を除く



浪江駅周辺整備事業現地事務所
完成イメージ模型や工事の
進捗状況をご覧ください

浪江駅周辺整備事業
現地事務所において、
左記の日時に、
完成イメージ模型、
動画、イメージ図等
をご覧くださいませ。
また、屋上につ
て、工事の進捗状況
を眺めることができ
ます。
現地事務所にお越
しいただき、駅前が
育っていく姿をぜひ
ご覧ください。



浪江駅周辺整備事業現地事務所

7月26日(日)

浪江町長選挙の 投票日です

浪江町の代表者を決める大切な選挙です。
棄権しないで投票しましょう。

浪江町選挙管理委員会
事務局（総務課行政係内）
TEL 0240(34)0235

立候補予定者説明会

【日時】 6月24日(水) 13時30分～

【場所】 浪江町役場 2階 大会議室

立候補届出受付

【日時】 7月16日(木) 8時30分～17時

【場所】 浪江町役場 2階 大会議室

郵便等による不在者投票

（身体に一定の重度障害等がある人）

次の①・②に該当する人は、郵便等で不在者投票ができます。（特定の人
は、代理記載をすることもできます。）
①身体障害者手帳、または戦傷病者手
帳をお持ちの人で、障がいの程度が
所定の条件に該当する人。

②介護保険の被保険者証で「要介護5」と認定されている人

※所定条件の確認は、選挙管理委員会へお問合せください。

《これまでに利用されている人》

「郵便等投票証明書」には有効期限

があります。有効期限の確認、早めの更新手続きをお願いします。

《初めて利用を希望される人》

「郵便等投票証明書」の申込みが必要です。証明書発行に時間がかかりますので、早めの問合せ・手続きをお願いします。

一般の不在者投票

浪江町の設置する投票所および期日前投票所へ来ることができない人（遠方にお住まい等）が、お住まいの市町村の選挙管理委員会にて投票できる制度です。「選挙のお知らせ」（7月上旬発送予定）に、案内を同封しますので、ご確認ください。

投票所の場所・投票時間などに

ついては、「選挙のお知らせ」（7月上旬発送予定）でご案内します。

「不在者投票用紙請求」もあわせて発送しますので、ご確認ください。

なみえげんき商品券

7月1日(水) 町民先行販売開始

●1セット1万円（商品券額面1万4千円分）●1人2セットまで

なみえげんき商品券を販売します。※売切れ次第終了

町内にお勤めの方は、販売開始日が異なりますので、ご注意ください。

商品券を利用できるお店の一覧は、浪江町商工会ホームページに掲載し、購入する際にも配布します。

※5月2日以降に浪江町に転入された人は購入ハガキを作成しますので、産業振興課までお越しください。



購入対象者	購入時点で浪江町民の人	購入時点で浪江町内にお勤めの人（町民以外）
販売場所・問合せ	浪江町商工会 TEL 0240(35)3321	
販売期間	7月1日(水)～12月28日(月)	8月1日(土)～12月28日(月)
販売時間	平日9時～16時 ※土日祝日を除く／8月のみ毎週水曜日は19時まで延長	
休日特別販売日	7月4日(土)・5日(日)／8月1日(土)・2日(日)	9時～15時
使用期限	12月31日(木)	
購入する際に必要なもの	・6月下旬ごろまでに郵送する「購入ハガキ」（5月1日現在住民登録がある人へ送付します） ・公的身分証 ※委任での購入の場合は、ハガキ内の委任状欄の記載が必要です。	事前手続きの方法は、同封しているチラシ(裏面)または町ホームページをご確認ください ※代理購入はできません。
	購入ハガキ内の連絡先を事前に記入してお持ちください。	

浪江町職員募集

令和9年度 浪江町職員採用候補者試験 大学卒程度（行政職・土木職および建築職）

☎ 総務課行政係 TEL 0240(34)0235

試験職種・採用予定人数・受験資格・主な職務内容

試験職種	採用予定人数	①受験資格 ②主な職務内容
行政職	2人程度	①平成9年4月2日から平成17年4月1日までに生まれた人 ②行政全般に関する企画立案、調査、連絡調整、相談業務などの事務全般
土木職	1人程度	①昭和61年4月2日から平成17年4月1日までに生まれた人で、学校教育法に規定する大学で土木設計等の技術系の課程を卒業した人、または本年度中に卒業見込みの人 ②一般事務、土木業務、土木行政事務など
建築職	1人程度	①昭和61年4月2日から平成17年4月1日までに生まれた人で、学校教育法に規定する大学で建築工学等の技術系の課程を卒業した人、または本年度中に卒業見込みの人 ②一般事務、建築業務、建築行政事務など

※職務経験期間の有無、資格および免許の確認のため、最終合格決定後に資格証の写し、免許証の写しおよび在職期間証明書等を提出していただきます。採用時に資格証および免許証の写しの提出がされないときには、内定などの取り消しを行う場合があります。また、採用時に普通自動車免許証を有していることが条件です。

勤務条件

【勤務時間】 8時30分～17時15分（休憩1時間）

【年次有給休暇】 初年度 年間15日、
2年目以降 年間20日付与

【休日】 土曜日、日曜日、祝日、年末年始
(12月29日～翌年1月3日)

【特別休暇】

- ・夏季休暇 5日（6月～10月の間で取得）
 - ・子の看護休暇 年7日（子2人以上の場合は10日）
- ※このほかにもさまざまな休暇制度があります。

【初任給】 大卒程度 月額242,500円～
※ただし、職歴等により給与は変更になる場合があります。

申込方法

申込用紙に記入し、【役場へ持参・郵便・電子メール】いずれかの方法で提出

※詳しい申込方法は、町ホームページをご確認ください。

※申込用紙は、町ホームページからダウンロードできます。

受付期限

6月19日(金)（8時30分～17時15分）

※郵便による申込書提出の場合は、6月17日(水)までの消印のあるものに限り受け付けます。

採用予定時期

令和9年4月1日以降

試験の期日、場所および発表

区分	期日	時間	試験場	発表
第1次試験 総合能力試験 (SPI3)	受験依頼メールで指定した日から、 7月13日(月)までの期間	総合能力試験 (SPI3) 試験時間65分 ※受験受付後、試験案内メールを受験者に送ります。その後、ご自身の都合により日時を予約した上で受験してください。	受験者が選択するテストセンター会場およびオンライン会場 ※会場はSPI3公式サイトを確認してください。	7月下旬ごろ受験者に通知する予定
第2次試験	8月下旬ごろを予定（第1次試験合格者に別途通知）			

先輩職員インタビュー



行政職 住民課住民係
佐原 潤平
(令和7年度採用)

●浪江町役場を志望した理由は？

私は、福島県大玉村で生まれ育ちました。母の実家が浪江町にあり、幼い頃から訪れていた身近な場所でした。震災で町の姿が大きく変わる中、「浪江町のために何かできないか」という思いがありました。前職では食品メーカーで働いていましたが、地域の方と直接関わる仕事がしたいと考え、町の復興とともに自分も成長したいと思い志望しました。

●現在担当している仕事の内容は？

住民課住民係として、住民票や戸籍、マイナンバーカードの発行や各種証明書の手続きなどを担当しています。窓口や電話での対応が多く、町民の方一人一人の事情に丁寧に向き合うことが求められます。係内で業務を細分化せず、誰もが幅広い業務に対応できる体制の中で、日々学びながら業務に取り組んでいます。

●仕事の魅力、やりがいは？

住民課の窓口や電話では、さまざまなご事情を抱えた方と直接向き合います。町外で生活されている方からのご相談も多く、一つ一つ状況を整理しながら対応しています。丁寧に対応した際に「ありがとう」と言ってもらった瞬間に、やりがいを感じます。行政サービスを通じて町民の方とつながり、復興の一端を担っている実感があります。

●これから浪江町を受験する人へのメッセージを！

浪江町は復興の途上にあり、これからの可能性を多く秘めた町です。困難な状況も前向きに捉え、自分に何ができるかを考え続けられる方と一緒に働きたいと思います。町民の方一人一人に向き合いながら、浪江町の未来をともにつくっていきましょう。

福島いこいの村なみえ リニューアルオープン

☎ 福島いこいの村なみえ ☎ 0240(34)6161

4月21日(火)、「福島いこいの村なみえ」が本館2階～4階の特別和洋室(定員5名)2室、ツイン(定員2名)15室を全面的に改修し、リニューアルオープンしました。

これまでの本館客室、コテージ客室とあわせて、計45室となります。帰省、会合、ご旅行等でのご利用をお待ちしております。



「株式会社なみえミライエナジー」の設立報告会

☎ 産業振興課新エネルギー推進係 ☎ 0240(23)5713

4月15日(水)、町と株式会社なみえミライエナジーは「株式会社なみえミライエナジー」の設立報告会を開催しました。

事業の第一歩である電力供給事業として、4月1日から町役場や道の駅なみえなどを含む町内公共施設14か所において、なみえミライエナジーが取次供給する再生可能エネルギー100%電力への全面的な切り替えを実施しました。

株式会社なみえミライエナジーは、電力供給事業を皮切りに、再生可能エネルギーを用いた電力開発事業、町復興事業に伴い発生する建築物の増加を見据えた電気設備の保安管理を行える体制の構築、町が取り組む「復興まちづくり」「ゼロカーボンシティ」の情報発信やエネルギーを観光資源として事業化するなど、「まちの経済発展」や「魅力あるまちづくり」に寄与する活動を展開していきます。



ありがとうございました

- なみえ創成小学校の新入学児童に対して、浪江地区交通三団体から交通安全グッズをいただきました。団体を代表して、浪江地区交通安全協会長から教育長へ手渡しされました。今年のみえ創成小学校の新入学児童は



15名となり、年々子どもたちの笑顔があふれる町になってきています。

- 紺野榮重様、信子様御夫妻から子育て支援事業に対しご寄附をいただき、4月14日(火)に感謝状を贈呈しました。「こども園増築事業」に係る備品購入のために活用させていただきます。





浪江町公式
フェイスブック



浪江町公式
インスタグラム



浪江町公式
エックス



なみえ
チャンネル



浪江町公式
LINE



なみえ創成
ブログ

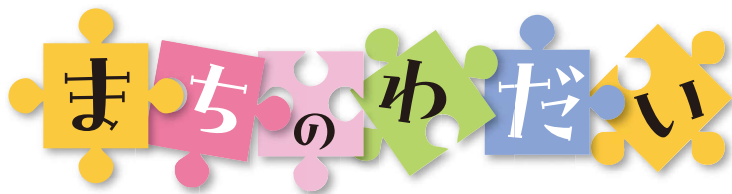

4
12
(日)

県消防協会双葉支部春季連合検閲 浪江町消防団が参加

富岡町の町民総合運動場において春季連合検閲式が行われました。双葉郡8町村の消防団員、消防職員など約450人が一堂に会しました。連合検閲は4年に一度行われていますが、前はコロナ禍で中止となったため、8年ぶりの開催となりました。

浪江町消防団からも約40人が参加し、各消防団とともに堂々と行進しました。



4
8
(水)

なみえ創成中学校 浪江の魅力を再発見！

新学期スタートを飾る「町内散策フォトコンテスト」を実施しました。生徒たちは、満開の桜が咲き誇る請戸川リバーライン周辺を散策。タブレットを手に、自分たちの等身大の視点で「今の浪江」を切り取りました。ICT端末を使いこなし、地域の価値をクリエイティブに捉え直そうとする姿が印象的でした。

爽やかな春空の下、五感とテクノロジーを駆使して浪江の魅力を探求した、充実の午後となりました。



みんな集合！

4
10
(金)

なみえ創成小学校 交通教室

交通教室の中で「家庭の交通安全推進員」の委嘱状が6年生に交付されました。学校だけでなく家庭や地域においても交通ルールのリーダーとして安全を呼び掛けていく役割を担った6年生。決意を新たにされた表情で町の安全を呼び掛けていきます。その後、スクールバスでの実地訓練が行われ、児童たちはバスの乗降やバスの中での過ごし方など、担当の先生と一緒に具体的なマナーを学びました。



委嘱状交付

5
2
(土)

被災地の思いを次世代へ 福島県復興祈念公園開園

東日本大震災による犠牲者の追悼や震災の記憶と教訓を後世へ伝承し、復興の歩みを発信し続けることを目的に福島県と国との連携のもと、浪江町と双葉町にまたがり復興祈念公園が整備され、開園に先立ち関係者らによる献花式が行われました。



4
24
(金)

大きく育て じゃがいも植えに挑戦

なみえこどもクラブの児童約30人がじゃがいも植えるに挑戦しました。JA福島さくらふたば地区女性部浪江支部の皆さんによるもので、子供たちに農業の魅力を知ってもらおうと開催されました。子供たちは女性部の皆さんの指導を受けながら、プランターに種芋を植えました。夏ごろの収穫を予定しています。



保健 だより

☎ 健康保険課健康係 ☎ 0240(34)0249



梅雨の時期も 熱中症に注意

梅雨の時期は、くもりや雨の日が多く、蒸し暑い日が続きます。
晴れて厳しい暑さとなる時期はもちろんですが、梅雨時の熱中症も注意が必要です。

☑ 湿度が高いと汗が蒸発しにくくなる

人は、体の表面から空気中へ熱を逃し、汗をかくことで体温を調節しています。

湿度が高いと汗が蒸発しにくくなるため、気化熱による熱の放散が少なくなって、体内で作られた熱を外に逃がすことができなくなります。その結果、体の中に熱がこもりやすくなります。

《対策ポイント》

- ・湿度も確認し、冷房や除湿などで調節する。
(温度24~26℃/湿度40~60%)
- ・湿度が高くなりやすい場所(キッチン・浴室など)ではこまめに換気をする。



☑ 衣服を工夫して、暑さを調節しよう

体の中に熱がこもって体温が上昇すると、熱中症の危険度が高まります。温度・湿度が高い日は、体の中に熱がこもらないように、衣服を工夫して暑さを調節しましょう。

《対策ポイント》

- ・襟元や袖口、裾などから空気が抜ける、適度にゆとりのある服装をする。
- ・通気性のいい素材や、吸湿性や速乾性に優れた素材を選ぶ。

☑ こまめな水分補給も忘れずに

のどが渇く前にこまめな水分補給をしましょう。特に高齢者はのどの渇きを感じにくいいため、のどが渇いた感覚がなくてもコップ1杯程度を数回に分けてこまめに飲みましょう。

ベビーとママの リフレッシュ体操

プレママの
見学も
歓迎です

ベビーとママが毎日を健やかに過ごすための子育てサロンです。

生後2か月から1歳までのお子さんとママが対象です。ぜひお気軽にご参加ください。

【内容】 ベビーマッサージ、リフレッシュ体操、産後ヨガ、母乳相談

【日程】 ① 6月2日(火)
② 9月1日(火)
③ 12月1日(火)
④ 令和9年3月2日(火)

【時間】 10時~11時30分

【場所】 浪江町防災交流センター

【申込/問合せ先】

福島県助産師会相双会 代表 渡部
メールで申込(希望日、お名前、生年月日、電話番号等)

(二次元コードからメール画面へ)



メールはこちら

令和8年度 歯周疾患検診

歯周病は放置すると歯を支える骨を溶かしてしまう病気で、成人の約80%がなると言われています。歯周疾患検診では、むし歯や歯ぐきの状態を確認します。ぜひ、節目の年に歯周疾患検診を受けましょう。

▶対象 20、30、40、50、60、70歳の浪江町民(令和9年3月31日時点)

▶期間 6月1日~12月31日

▶場所 お近くの歯科医療機関

▶補助額 上限5,000円

▶持ち物 保険証(マイナ保険証等)、問診票、受診票、健康診査実施依頼書

※対象となる人へ書類を送付します。

※保険適用外となります。



参加者
募集中!

健康教室で 体を動かしてみませんか



ロコモ・はなまる教室

町は、健康づくりの一環として「ダンベル体操」をおすすめしています。ダンベルやボールは貸し出しもしていますので、気軽にお問い合わせください。

【内容】 ダンベル体操、ボール体操、筋トレ、ストレッチ、リズム体操

【会場と時間】

地区	会場	6月	時間
浪江会場	浪江町地域スポーツセンター	12日(金)・26日(金)	10時～11時30分
浪江会場 (男前ダンベル)	浪江町ふれあい交流センター	10日(水)・24日(水)	10時～11時30分
南相馬会場	原町区福祉会館	9日(火)・23日(火)	9時30分～11時30分
郡山会場	ビックパレットふくしま	8日(月)・22日(月)	10時～11時
二本松会場	福島県男女共生センター	9日(火)・23日(火)	10時～11時30分
白河会場	白河市中心老人福祉センター	12日(金)	13時～14時30分
いわき会場	なみえ交流館	9日(火)・23日(火)	13時30分～15時
	ふたば一く	3日(水)・17日(水)	10時～11時30分

【参加方法】 健康保険課健康係まで電話で申込みください。

TEL 0240(34)0249

7月以降の日程は
こちらから



ノルディックなみえ

浪江町内では「ノルディックウォーキング」を毎月第1、第3火曜日に開催しています。自然を眺めながらのノルディックウォーキングは、心身の健康づくりにも役立ちます。

ボールの貸し出しも行っているため、気軽にお問い合わせください。

【内容】 ノルディックウォーキング

【場所】 浪江町内

【参加方法】 健康保険課健康係まで電話で申込みください。

【ノルディックウォーキングの効果】

- **高いダイエット・運動効果**
上半身も積極的に使うため、通常のウォーキングと比較して高い脂肪燃焼効果が期待できます
- **負担の軽減と安全性**
ポールでバランスを保てるため、膝や腰への負担を減らし、転倒リスクを下げ安定した歩行が可能です
- **全身の筋肉強化**
腕、肩、背中、腹筋、下半身など、全身の筋肉を同時に使います
- **姿勢と健康改善**
背筋が伸びた正しい姿勢を保ちやすく、肩甲骨周りを大きく動かすため、肩こり解消にも効果的です
- **骨の強化・生活習慣病予防**
有酸素運動としての側面が強く、骨粗鬆症や血管の健康維持（高血圧・高脂血症等の対策）に効果的です

詳しい日程は
こちらから





みんなの鳥獣対策



浪江町有害鳥獣捕獲隊委嘱状交付式の様子
今年度は6名で町内の捕獲活動を実施します。

地域の暮らしを守る捕獲隊の 仕事取材しました！

■捕獲隊の主な活動内容■

町内の避難指示解除区域で2人1組体制で捕獲活動を実施しています。イノシシやサル、ハクビシン、アライグマなどの捕獲活動を行っています。箱わなの設置、見回り、エサの確認、周辺の草刈りなどを行い、動物が生活圏や農地に入り込みにくいように活動しています。

捕獲隊の活動、知っていますか？

—— 捕るだけではない、地域を守る現場の工夫 ——



手前に掘り起こしが多くても、箱わなは奥の平らな場所の方が捕獲しやすいことがあります。



ICT 機器を使って捕獲を実施する様子

Q 住民の捕獲依頼にはどのように対応していますか。

A 住民の方から被害や目撃の相談があった場合は、役場から捕獲隊へ情報共有し、必要に応じてわなを設置しています。依頼された場所にそのまま設置することもあります。動物の通り道や周辺の状況を確認し、近くでより捕獲しやすい場所に設置することもあります。被害を減らすため、現場に合わせて効果的な対応を行っています。

Q 箱わな設置場所の決め方を教えてください。

A 足跡や掘り起こし、動物の通り道を見ながら決めていきます。捕獲してほしい場所と、実際に捕獲しやすい場所が少し離れている場合もあります。そのため、現場を確認しながら、より効果が出やすい場所を選んでいきます。

Q 少人数で活動するための工夫を教えてください。

A 捕獲隊は少人数で活動しているため、センサーカメラや通信機器などのICTを活用し、効率よく見回りや捕獲を行っています。こうした工夫により、イノシシの捕獲頭数は令和6年度の65頭から、令和7年度は142頭に増えました。限られた人数でも、効果的に活動できるよう取り組んでいます。



箱わな周辺の除草作業の様子



箱わなセット時の様子

Q 活動で気をつけていることはありますか。

A 個人の所有地に箱わなを置かせていただくことから、土地所有者や地域の方への声かけや気配りを大切にしています。また、箱わなの周りの草を刈ったり、土地を荒らさないようにしたり、見回りしやすい環境を整えながら活動しています。

Q 捕獲活動の難しさは何ですか。

A 動物は警戒心が強く、箱わなを置けばすぐに入るわけではありません。箱わなの向きやエサの置き方を変えたり、しばらく様子を見たりしながら、少しずつ調整しています。動物の動きや季節ごとの変動を敏感に感じることが大切です。

Q 今後の意気込みを教えてください。

A 地域の安全を守るため、これからも一つ一つの現場にしっかり向き合っていきます。捕獲隊の活動は大変なことも多いですが、好きだからこそ続けてこられました。住民の皆さんが安心して暮らせるよう、これからも全力で取り組みます。わなの設置や見回りは、地域の皆さんの理解と協力があって成り立つ活動です。安全のためにも、引き続きご理解とご協力をお願いします。



申込、被害報告は
二次元コードから



講習会
申込フォーム



被害連絡フォーム

ニホンザル追い払い等講習会の開催

町内のサル群れの説明と追い払い花火の実演講習会を左記の日程で開催します。

場所
浪江町防災交流センター
(常磐自動車道浪江IC東側)

日時
6月16日(火) 10時～11時

内容
①町内のニホンザルの特性について
②追い払い講習(実演)

対象
①町内在住者(お子さんも大歓迎)
②町内で働いている人
※追い払い花火の実演は18歳以上の人のみとなります。

申込
6月12日(金)までに電話または左記の二次元コードからお申し込みください。



有害鳥獣の対策には地域の皆さん一人ひとりの力が必要です。

皆さんの鳥獣対策がありましたら、ぜひお話しをお聞かせください。

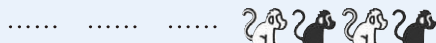

問 農林水産課農林水産係
TEL 0240(34)0246



農林水産課の有害鳥獣対策を紹介

防護柵の貸与(出荷を目的とした農地に限る)

追い払い花火の配布

鳥獣被害に関する勉強会



町ホームページ
でもご覧いただけます





📣 イベント・募集

多文化共生料理ワークショップ

☎ 市街地整備課F-REI立地室 ☎ 0240(23)6927

町民の皆さまに外国の文化や習慣などについての理解を深めていただくことを目的にワークショップを開催します。

ミャンマーの文化や料理について学びながら一緒に調理体験をしてみませんか。

(詳細については同封のチラシをご覧ください)

- ▶日時 6月27日(土) 11時～14時
- ▶場所 ふれあい交流センター 調理室
- ▶対象 浪江町民(浪江町内企業などの就労者も可)
- ▶定員 15人
- ▶参加費 無料
- ▶申込方法 電話または二次元コード

ホームページ



第1回英語教室の開催

☎ 市街地整備課F-REI立地室 ☎ 0240(23)6927

町民の皆さまが外国人と笑顔で交流するため、楽しみながら英語に触れてみませんか。

- ▶日時 7月6日(月) 13時～14時30分
- ▶場所 ふれあい交流センター 会議室
- ▶対象 浪江町民(浪江町内企業などの就労者も可)
- ▶定員 20人
- ▶参加費 無料
- ▶申込方法 電話または二次元コード

ホームページ



法律問題に関する相談会

☎ 浪江町役場福島出張所 ☎ 024(529)7451

☎ 浪江町役場いわき出張所 ☎ 0246(24)0020

☎ 浪江町役場二本松出張所 ☎ 0243(62)0123

町の弁護士が法律問題について、ご相談に応じます。
※対応する弁護士は、町の職員であるため、裁判などの代理人になることはできません。代理が必要な案件の場合は、弁護士会をご紹介しますこととなります。

▶場所および日程

- 福島出張所 7月1日(火)
- いわき出張所 6月23日(火)、7月7日(火)、7月21日(火)
- 二本松出張所 6月16日(火)、7月14日(火)

▶時間 13時～16時

※予約不要ですが、一組ずつの相談となりますので、お待たせすることがあります。

👤 子ども・子育て

子育てサロン「ぽかぽかテラス」

☎ 浪江にじいろこども園 ☎ 0240(25)8619

- ▶日時 6月25日(木) 10時～11時30分
- ▶場所 浪江町地域スポーツセンター 会議室
- ▶内容 「ベビーマッサージ」
・参加者同士のふれあいタイム
- ▶申込方法
6月18日(木)までに浪江にじいろこども園へ電話でお申込みください。

🏃 健康

後期高齢者歯科口腔健康診査

☎ 歯科口腔健診コールセンター ☎ 0120(949)318

福島県後期高齢者医療広域連合では、歯科口腔健康診査を実施しています。健診費用は無料です。

対象の方には、福島県後期高齢者医療広域連合から案内状兼受診券等を5月下旬に送付しています。いつまでも元気で過ごせるよう、ぜひこの機会に受診しましょう。

▶実施期間 6月1日(月)～11月30日(月)

▶対象者

- ・令和8年度に76歳になる人(昭和25年4月1日～昭和26年3月31日に生まれた人)
- ・令和8年度に81歳になる人(昭和20年4月1日～昭和21年3月31日に生まれた人)

※長期入院者や施設入居者は対象外

▶受診方法

案内状兼受診券等に同封している実施医療機関一覧に掲載している歯科医院に直接予約し、受診してください。

※県外の医療機関での受診を希望される場合は、福島県後期高齢者医療広域連合(☎024(563)3308)にお問い合わせください。

▶受診に必要なもの

- ①受診券(広域連合から送付)
- ②マイナ保険証または資格確認書



働きたいネットの就職応援マルシェ

☎ 福島広域雇用促進支援協議会福島統括窓口
☎ 024(524)2121

【参加無料・予約不要】

「棚卸しシートで自己分析!」「企業が求めている人材のポイントを解説!」など就活に役立つイベントを毎月開催。自分の強みを発見し、応募書類や自己PRに活用しませんか。初参加の人もお気軽にどうぞ。

- ▶日時 7月1日(水) 9時~11時30分
(おひとり約15分程度)
- ▶場所 ハローワーク相双 小会議室

行くしかない!! 働きたいネットの就職面接会

☎ 福島広域雇用促進支援協議会福島統括窓口
☎ 024(524)2121

【参加無料・履歴書不要・服装自由】

★雇用保険受給者の方へ

本面接会は「求職活動実績」になります。参加証明書を発行します。

- ▶日時 7月10日(金) 13時30分~15時30分
- ▶会場 鹿島農村環境改善センター(万葉ふれあいセンター) 南相馬市鹿島区寺内迎田22
- ▶出展企業 22社(企業の詳細はホームページをご覧ください)
- ▶参加方法 電話、ホームページから予約または当日参加

※予約は6月17日(水)から

予約をおすすめしています。詳細は「働きたいネット」で検索!

浪江町内の求人情報

☎ ハローワーク富岡 ☎ 0240(22)3121

浪江町内を就業場所とする求人情報を町ホームページで公開しています。

仕事の詳細や面接の申込等についてはハローワーク富岡へ直接お問い合わせください。

[町ホームページ](#)



フードバンク提供先団体を募集

☎ 社会福祉法人浪江町社会福祉協議会 菅原・篠崎
☎ 0240(34)4685

浪江町社会福祉協議会では、寄付やフードドライブで集められた食糧を生活が苦しい人に一時的にお渡しするフードバンク事業を実施しています。

しかし、賞味期限が切れてしまう食糧もあり、やむを得ず廃棄してしまっている現状です。

そこで、フードロス削減と支援を必要としている人に幅広く届けることを目的に「フードバンク提供先団体」を募集します。

▶対象団体

浪江町内で活動している営利を目的としない団体(NPO法人や任意団体等)で、子育て世帯や子ども、生活困窮者、高齢者等への支援活動を行っている団体。

▶申込方法

浪江町社会福祉協議会ホームページまたは窓口にてご確認ください。

*詳細はお問い合わせください。

▶申込締切 6月30日(水)厳守

[ホームページ](#)



トレーニングマシンをもっと知ろう

☎ 秋桜アリーナ ☎ 0240(34)3941

地域スポーツセンターのトレーニングルーム利用者を対象にトレーニングマシンの正しい使い方、効果的な使い方などのアドバイスを健康運動指導士が行います。

気になることを質問して、「なんとなくトレーニング」から「身になるトレーニング」を目指しましょう。

- ▶日時 6月4日(水) 17時30分~19時30分
- 6月12日(金) 9時30分~11時30分
- 6月18日(木) 14時~16時
- 6月26日(金) 17時30分~19時30分
- 7月2日(水) 9時30分~11時30分
- 7月10日(金) 17時30分~19時30分
- 7月16日(木) 14時~16時
- 7月28日(水) 17時30分~19時30分

※トレーニングルームを利用できる人数に制限を設けていますので、ご利用をお待ちいただく場合があります。ご了承ください。



浪江都市計画の素案を縦覧

☎ 建設課都市計画係 ☎ 0240(34)0244

浪江駅周辺地区一団地事業（浪江駅周辺整備事業）および都市計画道路（六福線）の都市計画変更並びにタウンセンター西街区一団地事業（タウンセンター西街区整備事業）の都市計画決定を行うため、当該都市計画案を縦覧します。

都市計画の素案について意見のある人は、町に対し意見書を提出できます。

※意見書を提出できる人は、町民および利害関係人です。

▶縦覧する案件

- ・浪江駅周辺地区一団地事業（浪江駅周辺整備事業）の都市計画変更案
- ・都市計画道路（六福線）の都市計画変更案
- ・タウンセンター西街区一団地事業（タウンセンター西街区整備事業）の都市計画案

▶縦覧期間・意見書提出期間

7月1日(水)～15日(水)
8時30分～17時15分（土日祝日を除く）

▶縦覧場所 浪江町役場3階建設課

▶意見書提出方法

縦覧場所に備え付けの様式に意見を記入し、持参または郵送により建設課に提出してください。

浪江町未利用公有地 利活用基本方針を策定

☎ 総務課管財係 ☎ 0240(34)0237

震災後、解体された町営住宅や小中学校の跡地など、町内には現在使用されていない町所有の土地が多くあります。

これらの土地を有効に利活用し、民間事業者への売却や貸付けによる財源の確保と町の復興・発展につなげるため、『浪江町未利用公有地利活用基本方針』を策定しました。

今後は民間事業者に向けた情報発信を積極的に行い、利活用を進めていきます。

町ホームページ



民間活力の活用による転換
未利用公有地を「負債」から「経営資産」へ

- 取組方針Ⅰ 行政活用の先行検討
- 取組方針Ⅱ 積極的な売却・貸付けの推進
- 取組方針Ⅲ 民間事業者等への情報発信・営業活動による民間活力活用の推進

介護・福祉

しあわせ金婚夫婦

☎ 浪江町老人クラブ連合会事務局
（浪江町社会福祉協議会 浪江事務所）
☎ 0240(34)4685 ☎ 0240(35)5555

結婚50周年を迎えられたご夫婦を祝福し、賞状と金メダルを贈ります。自己申告となりますので、忘れずにお申し込みください。

▶対象

浪江町に住民登録がある昭和51年1月1日から同年12月31日までに結婚されたご夫婦、または前回までに申し込みをしていないご夫婦

▶申込み方法

申込み用紙を下記窓口に用意しておりますので、必要事項をご記入のうえ、お申し込みください。

○窓口

- ・浪江町老人クラブ連合会事務局（浪江町社会福祉協議会）
 - ・浪江町役場 介護福祉課、各出張所
- ※電話・FAXでの申込みも可能です。

▶申込み締切 6月30日(火)厳守

【お知らせ】

主催元の福島県老人クラブ連合会から、金婚夫婦表彰事業は、福島民報社との協議の結果、令和8年度をもって終了とする連絡がきておりますのでご了承ください。

★その他

農業制度資金の特例措置等のご案内

☎ 福島県農業経済課 ☎ 024(521)7349

福島県では、農業経営に係る設備資金や運転資金等を低利で融資する農業制度資金をご用意しています。

東日本大震災による被害を受け、農業経営を再開予定の人、または農業経営再開後2年を経過していない人等については、融資が無利子となる特例措置があるほか、その他の場合も対象資金における優遇措置があります。

詳しくは「福島県 東日本大震災金融支援」で検索いただくか、右記の二次元コードを読み込み、リーフレットにてご確認ください。

詳しくはこちら





東京電力ホールディングス 各種サポートのお知らせ

☎ 東京電力ホールディングス株式会社
福島復興本社 復興推進室 浪江町・葛尾村グループ
TEL 080(5527)3959

【住宅への進入路などの除草作業のお手伝い】

- ▶ **対象区域** 浪江町全域
- ▶ **内容** 一時帰宅に支障となる公道から自宅玄関までの進入路および1～2台分の駐車スペースの除草
- ▶ **注意点**
 - ・田畑や更地の除草、樹木の伐採はできません。
 - ・刈払機を使用し、除草した草は刈り倒しまたは敷地内に集積します。
 - ・受付順に除草を計画しますので、除草完了まで2～3か月かかる場合があります。
 - ・事前に現地確認(現地立会)が必要な場合があります。
- ▶ **受付日時** 月～金曜日 9時～12時、13時～16時
※祝日、8月10日(月)～14日(金)を除く

【簡易作業のお手伝い】

- ▶ **対象区域** 避難指示解除区域
- ▶ **内容** 家財道具・物品の片付けや搬出(敷地内)など、2人で1時間程度でできる軽作業
- ▶ **注意点**
 - ・不要物の処分・敷地外への運搬は依頼者で行ってください。
 - ・事前に現地確認(現地立会)が必要な場合があります。
- ▶ **受付日時** 月～金曜日 9時～12時、13時～16時
※祝日、8月10日(月)～14日(金)を除く

光回線や衛星放送受信器設置の 工事費の補助

☎ 企画財政課情報統計係 TEL 0240(34)0241

町内の住宅に新たにインターネット光回線を整備する工事または衛星放送受信環境を整備する工事に必要な経費の一部を補助します。

- ▶ **対象者**
申請時点で浪江町に住民登録があり、同一設置場所ですべての本補助金を一度も申請していない人
- ▶ **対象工事**
町内の住宅に新たに行う以下のいずれかに該当する工事
①インターネット光回線を引き込む初期工事
②衛星放送受信環境を整備する工事
- ▶ **対象期間**
平成28年9月1日～令和9年3月31日
※期間内に工事が完了していること
- ▶ **補助金額**
工事に要した経費の総額(上限2万5千円)
※契約手数料、通信費は対象外です。
- ▶ **注意事項**
工事費の年度をまたぐ分割払いには対応できません。
- ▶ **申請方法**
申請書に必要な書類を添えて、情報統計係まで持参または郵送してください。
※申請書は企画財政課窓口および町ホームページからダウンロードできます。

町ホームページ



令和8年度自衛官募集案内



防衛省・自衛隊では、令和8年度自衛官採用試験を下記のとおり行います。

採用区分等	試験種目	航空学生	一般曹候補生	2等陸・海・空士
受付期間		7月1日～8月28日 (締切日必着)	第2回：7月1日～9月1日 第3回：9月15日～11月20日 (締切日必着)	年間を通じて行っております
応募資格		令和9年4月1日現在18歳以上24歳未満の男子・女子 高等学校または中等教育学校卒業者(見込含) または高等専門学校3年次修了者(見込含)	採用予定月の1日現在、18歳以上33歳未満の人 ※32歳の方は、採用予定月の末日現在において、33歳に達していない人	
試験日程		9月19日および9月26日 1次試験	第2回：9月16日～9月27日 第3回：11月28日～12月6日 1次試験 ※いずれか1日を指定されます	詳細は自衛隊福島地方協力本部または相双地域事務所にお問合せください
試験会場		自衛隊福島地方協力本部または相双地域事務所にお問合せください		
採用予定数	陸上自衛隊		男子約4,500人 女子約500人	男子約2,400人 女子約600人
	海上自衛隊	約74人(女子10人)	男子約1,500人 女子約300人	男子約600人 女子約200人
	航空自衛隊	約72人(男女の区分なし)	約1,900人(男女の区分なし)	約900人(男女の区分なし)

試験の詳細内容や自衛隊に関するご質問は下記までお問合せください。

☎ 自衛隊福島地方協力本部 相双地域事務所 〒975-0033 南相馬市原町区高見町1丁目142-2 TEL 0244(23)4712



公民館事業

受講生募集

☎生涯学習課社会教育係 ☎0240(23)5601



- 各事業の申込期限までにふれあい交流センターへ参加費を添えてお申込みください。
- 受講者が定員に達した場合は募集を締め切らせていただきます。

事業名	内容・日程など	申込期限
初めてでも安心 バレエ教室	<p>内 美しい姿勢を目指し、身体全体を動かそう。初心者の方も簡単にできるバレエ教室です</p> <p>日 6月3日(水)・7月1日(水) 18時30分～19時30分</p> <p>場 ふれあい交流センター 定 10人 費 1回500円 他 動きやすい服装</p>	前日まで
ポーセラーツ 体験	<p>内 白い陶器に好きな転写紙を貼って、世界に一つだけのオリジナル食器を作ろう</p> <p>日 6月10日(水) 10時～12時</p> <p>場 ふれあい交流センター 定 10人 費 1,000円 他 汚れてもいい服装</p>	6月4日 (水) まで
ボイス トレーニング教室 (発声トレーニング)	<p>内 発声の基礎を学び、歌唱力を向上させましょう</p> <p>日 6月18日(水)・7月2日(水) 18時30分～19時30分</p> <p>場 ふれあい交流センター 定 10人 費 1,000円</p> <p>他 動きやすい服装、子供連れの参加も可能</p>	前日まで
eスポーツ体験	<p>内 ゲームを通じて交流を促進し、世代間のコミュニケーションや認知機能の活性化、デジタル技術への理解向上を図る</p> <p>日 6月19日(木) 18時～20時 場 ふれあい交流センター</p> <p>定 10人 費 無料</p>	前日まで
4周年 公民館祭り開催	<p>内 4周年を記念して、のど自慢大会やフリーマーケット、様々なワークショップが会場を盛り上げます。のど自慢を最後まで観覧すると、4周年記念ノベルティグッズをプレゼント</p> <p>日 6月20日(土) 10時～15時 場 地域スポーツセンター</p>	当日参加 自由
ストレッチ教室	<p>内 筋肉をほぐし、柔軟性や関節の可動域を広げ凝った身体をほぐしましょう</p> <p>日 6月24日(水) 18時30分～19時30分 場 ふれあい交流センター</p> <p>定 20人 費 500円 他 動きやすい服装、子供連れの参加も可能</p>	前日まで
四つ編み紐で コースターを 作ろう	<p>内 四つ編み紐を使って、手軽にかわいいコースター作りに挑戦！誰でも簡単にオリジナル作品が完成します</p> <p>日 6月25日(木) 10時～12時 場 ふれあい交流センター</p> <p>定 20人 費 1,000円 他 汚れてもいい服装</p>	1週間前 まで
スライム作り 教室	<p>内 スライム作り、作ったスライムは持ち帰りができます</p> <p>日 6月27日(土) 10時～12時 場 ふれあい交流センター</p> <p>定 20人 費 1,000円 他 汚れてもいい服装</p>	1週間前 まで
運動教室	<p>内 ニュースポーツの「ピククルボール」を体験して親子の絆を深めましょう</p> <p>日 6月29日(月) 18時～20時</p> <p>場 地域スポーツセンター 定 20人 費 無料 他 運動できる服装</p>	前日まで

内 講座の内容 **日** 開催日時 **場** 集合場所 **定** 定員 **費** 参加費 **申** 申込み **他** 対象者や持ち物など



犬や猫を飼うときのルールとマナーは大丈夫ですか

問 住民課生活環境係 TEL 0240 (34) 0228



犬を飼うときのルールやマナー

生後3か月以上のすべての犬に「登録」と「狂犬病予防注射」が法律で義務付けられています。

- 「登録」は犬の生涯に1回です。登録犬が死亡したり所在地や所有者に変更があったときは、必ず町へ届け出てください。
- 「狂犬病予防注射」は毎年1回です。動物病院または町で実施する集合注射（今年度は実施済み）で受けましょう。
- 犬の放し飼いは、県条例で禁止されています。放し飼いは、他人に恐怖をあたえたり、咬みつき事故を起こしたり、迷子、交通事故と様々な事件・事故の原因にもなります。鎖でつなぐ、ケージに入れるなどして飼育してください。
- 散歩するときは、必ずリードや引綱などでつなぎ、その長さにも注意しましょう。

- 首輪などに、犬の鑑札および注射済票をつけましょう。
- ふんは道端に放置したり空き地に捨てたりせず、飼い主がビニール袋などで拾い、必ず持ち帰りましょう。



猫を飼うときのルールやマナー

- 飼い猫を交通事故や感染症の危険から守り、他人に迷惑をかけることのないよう室内で飼育しましょう。
- 首輪や迷子札をつけて、飼い主がわかるようにしましょう。
- 飼い主のいない猫に無責任なエサやりはやめましょう。
- 繁殖を望んでいない場合は、雌には不妊手術、雄には去勢手術を必ず実施しましょう。

農業委員会だより

問 農業委員会事務局(農林水産課内) TEL 0240 (23) 5706

農業者年金を受給している人へ 現況届の提出をお願いします

農業者年金を受給している人には、5月下旬に「独立行政法人 農業者年金基金」から現況届が届きます。この現況届は、受給者の生存や農業の再開、農地の返還の有無など、受給資格があるか否かを年1回確認するものです。

6月30日(火)までに農業委員会に現況届を提出してください。(郵送可)
 ※津島支所、各出張所でも提出可能です。
 ※支給停止事由に該当する場合は、農業委員会にご相談ください。

農業委員会 現況届 (経営移譲年金)

年6月中旬にあなたの住所地の農業委員会にご提出ください

1. 支給停止事由に該当していないことのお返事チェック

あなたご自身について、以下の1～6の項目の全てに「はい」又は「いいえ」が必ずお答えください	はい	いいえ
1. あなたご自身が農業を営んでいますか	はい	いいえ
2. あなたご自身が農業を営む法人の役員に就任していますか	はい	いいえ
3. 農業に就いている農地等又は貸し、貸借農地の返還を受けたか、売却・転借・貸付が完了しましたか	はい	いいえ
4. あなたが農業再開の届出申請を完了しましたか	はい	いいえ
5. あなたが農業再開届を提出した際、交付金を申請しましたか	はい	いいえ
6. あなたが農業再開届を提出した際、加入しましたか	はい	いいえ

2. 「受給者の欄(氏名等)」をご記入ください

氏名(信託)	農年 太助
生年月日	2年 11月 30日
住所	東京都 港区 西新橋1丁目6番21

3. 代理人の欄

氏名	農年 一郎	役職	息子
住所	東京都港区西新橋1丁目6番21	電話番号	(03) - (3502) - (4188)

【参考】経営移譲年金の現況届

農業委員会 現況届 (農業者老齢年金)

年6月中旬にあなたの住所地の農業委員会にご提出ください

「受給者の欄(氏名等)」をご記入ください

3. 氏名(信託)

氏名(信託)	農年 太助
生年月日	大正(昭和) 2年 11月 30日
住所	東京都 港区 西新橋1丁目6番21

4. 代理人の欄

氏名	農年 太郎	役職	息子
住所	東京都 港区 西新橋1丁目6番21	電話番号	(03) - (3502) - (4188)

【参考】農業者老齢年金の現況届

7月総会に提出する議案の申請締切日は7月1日(水)です。お早めにご相談ください。

ここからは広告です。



次世代自動車購入にかかる経費を補助

問 産業振興課新エネルギー推進係 TEL 0240(23)5713

浪江町内での次世代自動車（燃料電池自動車、電気自動車）の普及を促進し、ゼロカーボンシティを推進するため、新車を購入された人に対して、予算の範囲内で補助金を交付します。

また、次世代自動車を事業用自動車として使用するために、目的および用途に応じて必要不可欠な車両の構造等の変更、または特殊装備を搭載することに要する経費を補助します。

※既に申請済の人は対象外です。

■補助額

- 電気自動車：上限7万5千円
- 燃料電池自動車：上限30万円
- 架装・改造経費：「対象経費の1/2以内の額」（上限20万円）

■補助対象者

町税を滞納していない人で以下のいずれかに該当する人

- (1) 町内に住所を有する人
- (2) 町内に事業所等を有する法人

■申請に必要な書類

町のホームページからダウンロードして活用ください。

■申請受付締切 令和9年3月12日(金)

※申請額の合計が予算額に達した時点で受付を終了します。



太陽光発電設備の導入を補助

問 産業振興課新エネルギー推進係 TEL 0240(23)5713

町では、ゼロカーボンシティの実現に向けて、町内の温室効果ガス削減につなげるため、町内の事業者を対象に、自家消費型の太陽光発電設備等を導入するための費用の一部を補助します。

○太陽光発電設備：

5万円/kW（上限額50kW分250万円）

○蓄電池：

5万3千円/kWh（上限額20kWh分106万円）

■補助対象者

- (1) 町内に事業所等を有する法人（国、国の所管する独立行政法人および地方公共団体を除く）
- (2) 町内に事業所等を有する青色申告を行っている個人事業主
- (3) 町内の事業者によるPPA・リースを行う民間事業者

■申請に必要な書類

町のホームページからダウンロードして活用ください。

※ご不明な点はお気軽にお問合せください。

■申請受付

申請は随時受け付けています。

※令和9年3月19日(金)までに設置工事が完了する見込みがあるものに限りです。

※申請額の合計が予算額に達した時点で受付を終了します。

不法投棄防止強化月間

問 住民課生活環境係 TEL 0240(34)0228

毎年6月と9月は福島県の「不法投棄防止強化月間」です。

河川・山林・道路・空き地等に勝手に「ごみ」を捨てたり、ごみステーションに不適正な排出をする行為は「不法投棄」となります。不法投棄者には、廃棄物処理法により、5年以下の懲役もしくは1千万円以下の罰金が科され、法人の場合は3億円以下の罰金が科されます。

不法投棄をしないことはもちろん、不法投棄されないよう自分の土地を適正に管理してください。

※投棄者が不明の場合は、土地の所有者が自らの責任でごみの撤去をしなければなりません。

不法投棄を見つけた際は、現場を管轄する地方振興局、警察署まで早めの通報をお願いします。

【通報先】

- ・福島県相双地方振興局 県民環境部環境課 TEL 0244(26)1237
- ・福島県双葉警察署浪江分庁舎 TEL 0240(34)2141

ここから下は広告です。



町営住宅の入居者募集

☎ 住宅水道課住宅係 ☎ 0240(34)0232

▶ 受付期間 6月4日(木)～6月17日(水) ※当日必着

▶ 入居開始日 8月1日(土)

▶ 申込方法

入居申込書を住宅係に提出（郵送可）してください。

津島支所・各出張所（福島・二本松・いわき）への提出も可能です。

※入居申込書は住宅係に請求または町ホームページからダウンロードしてください。

▶ 募集住宅（4月21日火時点）

最新の空室状況はホームページで確認、または住宅係までお問合せください。



幾世橋住宅団地

住宅名称	住宅種別	対象者	所得要件	構造	間取り	家賃の目安	空室
幾世橋住宅団地 (幾世橋字来福寺西地内)	災害 公営住宅	帰還者	なし	木造平屋 戸建	2 LDK	18,900円 ～60,800円	有
					3 LDK	21,500円 ～69,100円	有
請戸住宅団地 (請戸字北迫地内)					2 LDK	9,300円 ～51,500円	有
幾世橋集合住宅 (幾世橋字齊藤屋敷71-2)	福島再生 賃貸住宅	帰還者 移住者	月額 48万7千円 以下	RC造 5階建 集合2棟	1 LDK (車いす・優先)	9,600円 ～51,300円	有

「復興支援員」にご相談ください

☎ 浪江町復興支援員(浪江町社会福祉協議会) 福島事務所 ☎ 024(572)5575 (火～金曜日 8時30分～17時15分)

避難先における日々の生活において心身ともに安定した生活を送れるよう支援しています。

避難先での行政サービスにおける困りごとなどがあれば、お気軽にご相談ください。

▶ 主な活動内容

- 電話や訪問による相談支援（主に避難先での行政サービスに関すること）
- サロンなど交流会の開催
- 郡山交流館（コスモスふれあいセンター）の運営管理 など

▶ 今月の交流会開催予定 ※ 今月は公式輪投げ*

【福島市サロン】

日 時：6月17日(水) 10時～12時

開催場所：浪江町役場 福島出張所（あつまっぺ交流館）
(福島市渡利字舟場2-1)

【いわき市サロン】

日 時：6月19日(金) 10時30分～12時30分

開催場所：浪江町社協 いわき詰所
(いわき市常磐上矢田町叶作13-3 草野ビル1F)

【郡山市サロン】

日 時：6月24日(水) 10時～12時

開催場所：郡山交流館 コスモスふれあいセンター
(郡山市富田西5丁目2番地)

ここからは広告です。



鮎特別採捕モニタリング調査

問 室原川高瀬川漁業協同組合 TEL 0240 (35) 1330

▶採捕期間

7月4日(土)7時(開始)～8月31日(月)15時(終了)
※7月5日以降は、毎日時間制限無し、8月31日のみ15時で終了。

▶採捕許可書交付受付期間

6月22日(月)～27日(土) 10時～15時

▶採捕場所

高瀬川：小野田橋～合流点
請戸川：苅宿頭首工下流～請戸川橋
(道の駅なみえ前は除く)

▶漁法 当組合の規則で規定している竿釣りに限る。

◎採捕許可書交付についてのお願い

- ・採捕した鮎は、すべて組合に提出し、それ以外の魚は川に再放流してください。
- ・採捕許可書を必ず携帯し、河川工事付近や帰還困難区域には立入らないでください。
(立ち入って採捕しているのが発覚した場合、今後モニタリング調査の継続ができません。)
- ※管理上、採捕期間中は当組合にて河川巡回を行います。採捕許可書の提示を求められることがあります。必ず、受付期間内に組合事務所にて許可書の交付を受けてください。

あくまでも調査のためですので、採捕許可書のない方の入漁は固くお断りいたします。
不明点は、組合までお問合せください。

消防署からのお知らせ

6月は危険物安全週間 6月7日(日)～13日(土)

《令和8年度 危険物安全週間推進標語》 **つかみ取れ！めざす無事故の頂を**

面倒くさいが大ごとには！正しい保管・捨て方・使用方法を守って、安全に適切な取り扱いをお願いします。

ガソリンや灯油を 高温になる場所に放置しない

ガソリンや灯油が噴出し大変危険です。日陰の涼しい場所や直射日光を避けて保管しましょう。

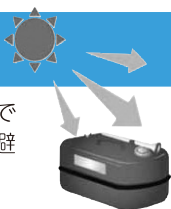

静電気除去シートに触れてから 給油する

給油時の静電気で火災になる恐れがあります。必ず静電気除去シートに触れてから給油しましょう。



中身が入ったままのスプレー缶を ごみ箱に捨てない

ごみ収集時に火災が発生しています。必ずガスを使い切って**穴を空けて**から捨てましょう。

※お住まいの自治体のルールに従って捨ててください。

リチウムイオンバッテリーを 可燃ごみに捨てない

ごみ集積中の火災事例が数多く報告されています。不要になったバッテリーは双葉郡では各町村役場等で回収しています。



火事と救急は119番

《消防署
連絡先》

浪江消防署 TEL 0240 (34) 4111
葛尾出張所 TEL 0240 (29) 2119



ここからは広告です。



特定帰還居住区域での被災家屋等の解体申請

環境省では、特定帰還居住区域での家屋等の解体申請を受付けています。解体申請の受付窓口は、4月1日から体制が変更となりました。

次の1～3に該当する家屋が対象です。

1. 対象範囲

特定帰還居住区域（井手、小丸、大堀、酒井、室原、羽附、津島、下津島、南津島、赤宇木、川房、屋曾根の各一部）およびその周辺に位置する家屋等。
※所有建物の所在地が区域範囲内か確認したい人は、受付窓口までお問合せください。

2. 対象家屋等

東日本大震災および長期避難に伴い荒廃した住家、倉庫、物置、納屋、畜舎、農業ハウス、事務所、店舗等
※原則、環境省が除染した家屋等は解体申請の対象にはなりませんので、解体の意向がある場合は、解体前に家屋の除染を希望しないでください。ただし、過去に特定復興再生拠点区域外縁として家屋除染し、現在は特定帰還居住区域内にある家屋等は、解体対象となる場合もあります。所有建物が解体対象となるか確認したい人は、受付窓口までお問合せください。

3. リ災証明

震災時点で居住していた住家の場合、町が交付する「リ災証明書」において「半壊」以上の判定であること。

▶解体申請受付窓口

来所される際は、事前に電話で来所日時の予約をお願いします。

●浜通り北窓口

（浪江町大字権現堂字上続町12 朝田ビル1階）

☎0120(603)016

JR浪江駅から約200m（徒歩約3分）

車でお越しの人はビル裏口駐車場をご利用ください。

●浜通り南窓口

（いわき市平字小太郎町1-6 いわきセンタービル6階）

☎0120(773)275

JRいわき駅から約700m（徒歩約10分）

車でお越しの人は「いわき市平十五丁目駐車場」をご利用ください。受付窓口には駐車券をお持ちいただくことで無料になります。

※ご希望に応じて、申請者のご自宅等に伺います。

☎0120(773)275（浜通り南窓口）までご連絡ください。

▶受付時間

月～金曜日

（年末年始、土日祝日を除く）

8時30分～17時15分

※詳しくは、環境省ホームページもご覧ください。

[ホームページ](#)



弘前大学
イベント情報館

健康と放射線について相談できる出張相談窓口（6月）

問 弘前大学浪江町復興支援室（健康保険課内） ☎080(2813)0823

弘前大学では、定期的に出張相談窓口を開催しています。日常生活の中で、健康や放射線に関する相談先にお困りの人は、お気軽にご相談ください。

■日時と場所■ 6月19日(金) 13時～15時 下神白団地集会所（いわき市永崎町田139）
6月27日(土) 10時～15時 つしま活性化センター（浪江町下津島）

弘前大学の
出張相談窓口
とは

- 簡単な健康チェック（血圧や体の中の酸素濃度の測定）
- 健康診断の結果の見方や内服薬に関するご相談
- 日常生活での困りごとのご相談
- 放射線に関するご相談（町から借りられる線量計・食品の放射能簡易検査についてなど）

ここからは広告です。



町内モニタリングポスト測定結果

問 原子力規制委員会原子力規制庁監視情報課
Tel 03(5114)2125
問 総務課防災安全係 Tel 0240(34)0229

* 原子力規制委員会放射線モニタリング情報（町内84か所）

Url <https://www.erms.nsr.go.jp/nra-ramis-web/>

* 定期点検や通信回線の不具合などにより「調整中」となる場合があります。

* 浪江町では四半期に1回、掲載を行います。次回掲載は令和8年9月号です。

(単位: $\mu\text{Sv/h}$)

地区	測定地点	測定開始時	5月12日	地区	測定地点	測定開始時	5月12日
浪江	浪江町役場	0.19	0.05	大堀	田末消防屯所	2.57	0.34
	権現堂集会所	0.59	0.12		田尻集会所	2.36	0.15
	浪江消防署	0.25	0.09		陶芸の杜おおぼり	16.96	0.41
	請戸川土地改良区	0.39	0.10		大堀防災コミュニティセンター	1.87	0.18
	浪江小学校	0.70	0.09		大堀小学校	4.10	0.45
	ふれあいセンター	1.07	0.09		谷津田集会所	0.86	0.14
	中央公園	1.09	0.10		大字谷津田字乱塔前地内	1.87	0.32
	国玉神社	0.98	0.27		酒井集会所	4.46	0.22
	上ノ原配水場近傍	4.72	0.31		室原田子平墓地	2.74	0.28
	川添葉山会館	3.36	0.13		室原北向集会所	3.37	0.40
	浪江防災コミュニティセンター	3.87	0.19	室原上組集会所	4.73	0.45	
	南上ノ原町営住宅	2.46	0.17	家老集会所	9.46	1.40	
	中上ノ原町営住宅	3.80	0.17	室原公民館	5.16	0.28	
	しらうめ荘	1.13	0.12	上立野公民館	2.46	0.28	
	樋渡牛渡集会所	4.12	0.14	苅野配水場	2.35	0.62	
	高瀬浄化センター	0.27	0.12	立野中多目的集会所	5.65	0.22	
	丈六公園	2.84	0.18	下立野消防屯所	2.58	0.25	
	高瀬多目的集会所	0.88	調整中	浪江公民館苅野分館	3.22	0.50	
	佐屋前公民館	1.84	0.21	苅野防災コミュニティセンター	5.66	0.13	
	いこいの村なみえ	0.38	0.19	苅宿公民館	4.20	0.25	
道の駅なみえ	0.28	0.08	加倉運動公園	4.00	0.23		
幾世橋	なみえ創成小学校・なみえ創成中学校	0.25	0.08	福島県浪江ひまわり荘	4.04	0.22	
	幾内中継ポンプ場	0.37	0.16	加倉集会所	3.68	0.15	
	幾世橋集会所	0.31	0.07	酒田集会所	2.34	0.28	
	町道小熊田宮田線交差点付近	0.32	0.10	浪江高等学校	0.87	0.18	
	幾世橋防災コミュニティセンター	0.45	0.07	西台消防屯所	0.31	0.11	
	浪江浄化センター	0.37	0.14	藤橋消防屯所	1.00	0.10	
	棚塩産業団地	0.25	0.08	大柿ダム管理事務所	1.50	0.50	
	棚塩霊園	0.23	0.11	羽附集会所	0.95	0.09	
	棚塩集会所	0.11	0.06	大字津島集会所	2.76	0.16	
	大字棚塩字中舂倉地内	0.09	0.06	福島県立浪江高等学校津島校	8.56	0.58	
請戸	大平山避難場所	0.35	0.16	下津島集会所	3.45	0.31	
	浜街道高瀬街道交差点付近	0.18	0.05	大字下津島字大和久地内	6.94	0.91	
	浜街道境松付近	0.32	0.12	津島支所	1.72	0.24	
	請戸漁港	0.10	0.04	南津島上集会所	3.44	0.45	
	請戸小学校	0.13	0.08	南下コミュニティセンター	8.03	調整中	
大堀	小丸多目的集会所	30.98	調整中	赤宇木集会所	10.67	0.57	
	やすらぎ荘	16.92	4.95	葛久保集会所	12.80	1.14	
	井手多目的研修センター	10.06	0.64	手七郎集会所	10.96	0.52	
	末森中継ポンプ場	4.15	0.21	大柿簡易郵便局(葛尾村営バス停脇)	15.51	1.31	
	末森集会所	4.17	0.36	屋曾根消防屯所	17.82	調整中	
アクセスホームさくら	1.93	0.18	沢先集会所	2.60	0.33		

* 測定開始日は2011年～2017年です。

町内空間線量測定結果

問 総務課防災安全係 Tel 0240(34)0229

上記モニタリングポストが設置されていない地点の空間線量測定結果をお知らせします。

シンチレーション式サーベイメータにより、地上1メートル地点の測定値を掲載しています。

(単位: $\mu\text{Sv/h}$)

地区	測定地点	測定値	地区	測定地点	測定値	地区	測定地点	測定値
浪江	新町セブンイレブン付近	0.09	請戸	請戸橋南側	0.06	津島	加倉ローソン付近	0.20
	新町ふれあい広場付近	0.11		中浜字西原地内	0.06		藤橋字善明迫地内	0.09
	常磐線陸橋東側	0.10		両竹字的場内	0.07		藤橋不動尊前	0.12
	常磐線陸橋西側	0.15	小丸字赤下地内	0.73	津島字水境地内		0.53	
	川添字小丸田地内	0.21	小丸字三程地内	0.32	津島字仲野作地内		1.15	
	国道6号高瀬交差点付近	0.07	畑川集会所	0.31	津島字谷津地内		0.35	
幾世橋	高瀬字小高瀬迫地内	0.16	苅野	立野字根渡地内	0.18	津島字町前地内	0.34	
	棚塩字東原地内	0.10		酒田字上原地内	0.16	浪江町役場旧津島支所	0.50	
	北幾世橋字町尻地内	0.12		国道114号仙人沢トンネル南側	0.93	赤宇木字柗平地内	1.30	
	北幾世橋字荒井前地内	0.07		室原字小萱地内	0.31	屋曾根字尺石地内	1.53	
	棚塩字弥平迫地内	0.09		室原字堀知木地内	0.33			
浪江にじいろこども園	0.08	加倉スクリーニング場	0.65					

* 測定日は5月1日(金)です。



わたしたちのまち

(令和8年4月末現在)

人	□	13,944人(-37人)
男		6,944人(-11人)
女		7,000人(-26人)
世帯数		6,490世帯(+7世帯)

☎住民課住民係 ☎0240(34)0230

居住人口 2,482人(+11人)

居住世帯数 1,608世帯(+13世帯)

☎総務課防災安全係 ☎0240(34)0229

※括弧書きは、対前月比になります。

お誕生

出生届は14日以内に

こどもの名 性別 親の名 住所

4月

東 夕陽女 敬大・あすか 権現堂

お悔やみ

死亡届は7日以内に

氏名 年齢 住所

3月

田河洋子	84歳	幾世橋
加藤政弘	67歳	津島
山崎ノブイ	98歳	立野
小野寺ミツエ	102歳	川添

4月

仁田幸子	77歳	小野田
山田直記	51歳	井手
大柿紀夫	85歳	苅宿
渡邊昌往	88歳	川添
山本行正	69歳	西台
田村忠徳	64歳	加倉
佐藤晴子	90歳	権現堂
小丸俱	95歳	川添
松本善一	83歳	田尻
熊野明子	83歳	赤宇木
長谷川重芳	85歳	川添



お誕生・お悔やみ欄は、ご家族に確認が取れた人を掲載しています。

お願い

風邪(発熱、咳、のどの痛み、鼻水、頭痛、倦怠感など)や感染症(腹痛、吐き気、下痢など)の症状がある場合、来院前に必ず電話連絡をお願いします。



浪江診療所のお医者さん

☎浪江診療所 ☎0240(23)6173

- 診療受付 内科・外科・小児科
8時30分~11時30分/13時30分~15時30分
整形外科 8時30分~11時30分/12時45分~14時
- 場所 浪江町役場北西側
- 診療体制
本田医師(常勤).....月~金曜日
山田医師(内科).....6月1日(月)・8日(月)・15日(月)・22日(月)・29日(月)
宗像医師(内科).....6月3日(水)・17日(水)
小早川医師(内科).....6月10日(水)・24日(水)(午前のみ)
先崎医師(小児科).....6月2日(火)
中川医師(小児科).....6月26日(金)
上原医師(整形外科).....6月4日(木)・11日(木)・18日(木)・25日(木)
※祝日を除く・都合により変更あり



仮設津島診療所のお医者さん

☎仮設津島診療所 ☎0243(24)1431

- 診療受付 8時30分~11時30分/13時30分~15時30分
- 場所 二本松市油井字大窪118番地
- 診療体制
長島医師(内科).....月~木曜日
西医師(内科).....6月5日(金)・19日(金)
今村医師(婦人科・内科).....6月12日(金)・26日(金)
木村医師(皮膚科・内科).....6月16日(火)
宗像医師(内科).....6月4日(木)・18日(木)
※祝日を除く・都合により変更あり

自家消費食品などの放射能簡易分析結果

☎住民課生活環境係 ☎0240(34)0228

町は、自家消費食品などの安全・安心のため、食品中の放射能を測る機器を配備し、放射性物質の測定を行っています。

4月の分析結果(町内で採取された検体を掲載)

全ての検体		基準値以上検出された検体		
区分	検体数	品名	基準値を超えた検体数	最大値(Bq/kg)*
野菜	1		0	
果実	0		0	
魚	0		0	
山菜、キノコ類	32	ぜんまい、コシアブラ たけのこ、タラの芽	9	713.3
その他	1		0	
水(井戸水・湧水など)	0		0	
合計	34		9	

*基準値を超えた検体数が複数の場合は、数値の一番高いものを記載しています。食品衛生法における基準値(セシウム134、セシウム137の合算値)

●一般食品...100 Bq/kg ●飲料水...10 Bq/kg ●牛乳、乳幼児用食品...50 Bq/kg

※検出下限値25Bq/kgを超える検体の掲載は除いています。

正確な測定をするために、食品であれば500グラム以上、水であれば2リットル程度必要です。

※帰還困難区域以外のものを受付しています。

自家消費食品などの簡易測定は、浪江町役場本庁舎および津島支所で随時受付しています。検査受付は原則平日のみになります。

※採取地など詳しくは、ホームページをご覧ください。

第38回 市町村対抗 福島県縦断駅伝競走大会

力を貸してください!
選手募集

浪江町駅伝チームは、ここ数年、選手の確保に苦慮しています。特に中・高生の選手が不足しており、指定区間の選手配置が厳しくなっているのが現状です。

駅伝チームでは、第38回ふくしま駅伝に向け活動を開始していますが、一緒にがんばっていただける仲間を募集します。駅伝に興味のある人、脚力に自信のある人や、とりあえず走ってみたいなという人も大歓迎です。(陸上部やランナーズクラブ所属等有無は問いません) ご連絡をお待ちしています。

年間スケジュール予定

- 6月6日(土)
強化練習(ふれあいグラウンド)
- 8月1日(土)・2日(日)
強化合宿(予定)
- 10月下旬
試走
- 11月14日(土)
大会前日練習
- 11月15日(日)
第38回ふくしま駅伝大会



昨年出場した浪江町チーム

問 生涯学習課社会体育係 Tel 0240(23)5041



うけどん

出張!

第38回

撮れたて写真館

4月のうんといいした!

いっぺやっか?



うけどんの父

谷津田の松ちゃんさん (4月4日投稿)

今年も春を感じる季節となりました。最近の天候不順で白木蓮も満開ですが、今までに比べイマイチのような? 隣の桜も明日あたりが満開かな。青空のもとでみたいものです 😊

※4月1日～4月30日のうち、「なみえ新聞」の「みんなで投稿! 撮れたて写真館」に投稿された写真の中で、1番多く「いいした!」ボタンが押された投稿です。

あなたへ届けたい
青春の味
NAMIE WATER



福島県浪江町

福島県浪江町の中学生が作成した動画はこちら

中学生が作成した動画
をご覧ください



問 住宅水道課料金会計係
Tel 0240(34)0234

広報なみえ 2026.6.1 (24)

