

N A M I E

広報なみえ

今月の表紙

なみえ創成小・中学校合同運動会

(5月16日撮影)



- 2 なみえ創成小・中学校合同運動会
- 4 まちのニュース
- 7 相馬野馬追
- 8 まちのわだい
- 10 保健だより
- 12 みんなの鳥獣対策
- 14 まちからのお知らせ
- 28 第16回こどもの笑顔フォトコンテスト作品募集/
出張！撮れたて写真館

7

2026年令和8年
No.726



なみえ創成 小・中学校 合同 運動会

5月16日(土)、過ごしやすい天候の中、なみえ創成小・中学校合同運動会が開催されました。全校児童生徒が徒競走や団体競技、リレーなどに全力で取り組みました。低学年のかわいらしい演技や、高学年・中学生の迫力ある競技に、会場からは大きな声援が送られました。また、来賓や保護者、浪江にじいろこども園の5歳児、弘前大学ボランティア学生も参加し、地域とともに交流を深める温かな運動会となりました。







浪江駅西側地区共創会議総会・まちづくりワーキングを開催

☎市街地整備課F-REI立地室 ☎0240(23)6927

5月30日(土)、秋桜アリーナで浪江駅西側地区共創会議総会・まちづくりワーキングを開催しました。

浪江町共創推進アドバイザーの廣常啓一氏の講演や関係機関から支援内容が発表されました。

また、まちづくりワーキングでは、浪江駅西側地区の今後について、町民や事業者の皆さんから様々なアイデアや意見をいただきました。

町民や町内外の事業者などの会員をはじめ約50人が参加し、公民連携により目指す方向を共有しました。

今年度も共創会議のコミュニティ部会および基盤整備部会を開催し、民間事業の具体化を図っていきます。



ありがとうございました

- 三洋工業様、㈱福島銀行様から、ふくぎん「ふくしま応援寄付型私募債」により、イベント用ワンタッチテント一式を寄贈いただきました。「町の魅力発信や風評払拭のための情報発信事業」に活用させていただきます。両社からは町の復興支援のため継続して寄附をいただいております、今年で6回目となります。

※「ふくしま応援寄付型私募債」は、福島銀行が受託する私募債で、発行企業からいただく手数料の一部を、福島県の地域社会に貢献する団体や施設へ寄附する仕組みです。具体的には、発行企業が指定する寄附先に、物品や寄附金が贈られる仕組みです。



- 肝付町勤労青少年ホーム利用者の会様 (鹿児島県肝属郡肝付町)

肝付町勤労青少年ホーム利用者の会会長 大山晃広様から寄附をいただきました。

多文化共生キックオフセミナーを開催

☎市街地整備課F-REI立地室 ☎0240(23)6927

5月15日(金)、ふれあい交流センターで多文化共生キックオフセミナーを開催しました。

福島国際研究教育機構 (F-REI) の浪江町への立地を受けて、外国人居住者の増加が見込まれることから多文化共生の取組が求められることの説明や、浪江町に住む海外出身者の考えの紹介などが行われました。

15人の町民の皆さんが参加し、多文化共生への不安や思い、町に希望する取組などについて意見を交換しました。



F-REIさんとクロストークを開催

☎市街地整備課F-REI立地室 ☎0240(23)6927

5月20日(水)、福島国際研究教育機構 (F-REI) をより身近に感じてもらうため、山崎光悦理事長を迎えてF-REIさんとクロストークを浪江駅周辺整備事業の現地事務所で開催しました。

26人の町民の皆さんが参加し、理事長の「幼少期からこれまでのあゆみ」やF-REIの研究内容をインタビュー形式でお聞きしました。



*
次回
開催予定
*

- ▶日時 7月21日(火) 18時
 - ▶場所 浪江駅周辺整備事業の現地事務所
 - ▶対象 浪江町民
 - ▶定員 30人 (参加費無料)
- ※詳細は同封のチラシをご覧ください。

請戸で海開き 初日は浜まつり！

☎観光移住課観光交流係 ☎0240(34)0247

開催期間(予定)：8月1日(土)～9日(日)
8月1日(土)には「浪江浜まつり」も開催予定

今年はいよいよ、請戸海水浴場が16年ぶりに再開します。

震災前、多くの海水浴客でにぎわっていた請戸海水浴場の再開に向けて、令和6年度、7年度と浪江浜まつりを開催し、ごみ拾いなども実施しながら準備を進めてきました。

期間は短く本格再開とはいきませんが、少しずつ震災前の風景を取り戻していきます。

詳細は町ホームページに順次掲載します。



室原地区・津島地区 米の試験栽培

☎ 農林水産課農政係 ☎ 0240(34)0245

5月6日(水)に室原地区、5月23日(土)に津島地区で、水稻の試験栽培の田植えを行いました。室原地区では4年目、津島地区では3年目の試験栽培になります。

いずれの地区も復興組合の皆さんが主体となって実施され、数年間かけて土質や水系、気象などの様々な条件下で作付けした米の放射性物質を検査し、基準値内であることを確認します。



室原地区



津島地区

浪江未来ファーム株式会社と立地協定を締結

☎ 産業振興課産業創出係 ☎ 0240(34)0248

6月5日(金)、浪江未来ファーム株式会社と「陸上養殖施設などの立地に関する基本協定」の締結式が行われました。

立地場所は北産業団地で、0.79haの区画に、うなぎの陸上養殖施設、チョウザメ（キャビア）・オーガニック青果のアクアポニクス施設および飲食店舗兼加工・販売所を建設。令和9年1月の操業開始を予定し、雇用人数は初年度20人を計画しています。

今回立地する循環型の陸上養殖施設や、魚の養殖と青果の水耕栽培を組み合わせたアクアポニクス施設は、環境への負荷低減や安定的な食糧供給につながる先進的な取組です。

町では複数の企業が陸上養殖に取り組んでおり、今回の浪江未来ファームの立地が陸上養殖事業の集積による相乗効果につながることで、そして、生産されるうなぎやキャビア、オーガニック野菜が町の新たな特産品となることが期待されます。



加倉地区 県営ほ場整備事業

☎ 農林水産課農業土木係 ☎ 0240(23)5769

加倉地区で行われている県営ほ場整備事業では、今年度までに45haの区画整理工事が完了し本格的に営農が行われています。

今後は用水パイプラインの工事が始まり、加倉地区内の一部の町道で通行止めを予定しています。皆さまのご理解ご協力をお願いします。通行止め路線は、工事看板などで現地にて案内しています。



相馬野馬追



標葉郷の騎馬武者の成績

◆甲冑競馬

〈螺役競馬〉 4着 山本 幸輝

〈一般競馬〉

第1レース 3着 吉田 学人

第2レース 1着 佐藤 改

第3レース 1着 吉田 賢人

◆神旗争奪戦ご神旗獲得者

佐藤 改 吉田 学人

吉田 昌平 吉田 賢人

5月23日(土)から25日(月)の3日間、相馬野馬追が開催され、全体の騎馬武者383騎のうち、標葉郷からは53騎が出場しました。

町内では、標葉郷野馬追祭も開催され、23日(土)の中央公園での出陣式で幕を開け、浪江、双葉、大熊の3町からなる騎馬武者が南相馬市の雲雀ヶ原祭場地へ向け進軍しました。

24日(日)、雲雀ヶ原祭場で行われた甲冑競馬では、標葉郷の騎馬武者が全6レース中2レースで一着となり、神旗争奪戦では4本のご神旗を獲得するなど、大いに活躍しました。

夕方、浪江町の騎馬武者は多くの出迎えを受けながら町内で凱旋行列を行い、中央公園での標葉郷神旗争奪戦で祭りを締めくくりました。

25日(月)は相馬小高神社で野馬懸が行われ、相馬野馬追はすべての行事を終えました。

まちのゆだい

5/14
(木)

なみえ創成中学校 中体連陸上大会で大きな跳躍

中体連陸上大会（雲雀ヶ原陸上競技場）で、3年生男子1人が「共通走幅跳」に出場しました。肌寒い空気を吹き飛ばすように、自己ベストを目指して全力で跳躍しました。惜しくも入賞は逃したものの、1か月間黙々とグラウンドで努力を重ねた姿勢は、仲間の心に火をつけるものとなりました。



5/12
(水)

いつでも、どこでも、みんなでスポーツ スポーツ推進委員を委嘱

浪江町スポーツ推進委員に委嘱状が交付されました。町民の皆さまに対して、スポーツ振興事業に対する協力や、生涯スポーツの普及・指導を行い健康と体力の向上、スポーツの振興を図ります。任期は令和10年3月31日までです。



5/31
(日)

なみえFM主催 ストリートミュージックフェスタ

JR浪江駅前「浪江駅発！ストリートミュージックフェスタ」が開催されました。

町民主催の音楽イベントで、浪江町出身のアーティストのステージのほか、楽器に触れ演奏できるブースも開かれました。また、参加型企画として、なみえ創成小中学校と震災後に閉校した町内9つの小中学校の校歌を歌うステージもあり、参加者の皆さんは歌詞カードを手に、思い出を振り返りながら歌っていました。



5/31
(日)

自然を満喫 ツリークライミング体験

福島いこいの村なみえ周辺にあるなみえ生活環境保全林で、ツリークライミング体験が開催され、約20人が参加しました。

インストラクターの指導のもと、専用のロープや安全保護具などを使い自分の力で木に登り、木の上から景色を眺め自然を満喫しました。



5/21
(木)

おめでとうございます 永年勤続者表彰

福島県市町村選挙管理委員会連合会定期総会が開催され、町選挙管理委員会前委員の北博子さんに永年勤続者表彰が贈られました。

長年にわたり町選挙の管理執行に尽力いただき、また、明るく正しい選挙の推進に多大な貢献をいただきました。



浪江町公式
フェイスブック



浪江町公式
インスタグラム



浪江町公式
エックス



なみえ
チャンネル



浪江町公式
LINE



なみえ創成
ブログ

6
6~7
(土)(日)

陶芸の杜おおぼり 大せとまつり

陶芸の杜おおぼりで大堀相馬焼の陶器市「大せとまつり」が開催されました。

半谷窯、錨屋窯、休閒窯、松永窯、京月窯、栖鳳窯、勘治郎窯の窯元の皆さんが避難先から集まって焼き物を展示販売し、2日間で約2,000人が来場しました。

大せとまつりは震災の影響で途絶えていましたが、令和5年以降、毎年開催されています。



5
30
(土)

ナイスショット！に笑顔満開!! 協会長杯春季パークゴルフ大会

二本松市日山パークゴルフ場において53人が参加して、協会長杯パークゴルフ大会が開催されました。

当日は清々しい青空のもとボールを打つ音がこだまし、参加者の交流も図れた笑顔があふれる大会でした。

結果は次のとおりです。(敬称略)

順位	男性の部	スコア	女性の部	スコア
優勝	佐藤 長男	(107)	大浦 りえ子	(112)
準優勝	泉田 文男	(110)	蒔田 由美子	(119)
第3位	岩倉 安英	(110)	大森 八重子	(121)
第4位	鈴木 定	(110)	西原 由貴恵	(123)
第5位	佐藤 毅	(111)	佐藤 ヒデ子	(124)



保健 だより

☎ 健康保険課健康係 ☎ 0240(34)0249

健民アプリが
新しくなりました!

— あなたの健康づくりを楽しくサポート —



ふくしま
健民アプリ

歩数や体重、
睡眠時間などを
記録できる!



毎日の行動で
ポイントが貯まる!

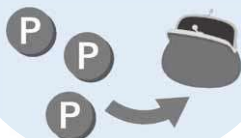

食事の写真を
スマホで撮って
健康チェック!



アプリの
ダウンロードは
こちらから!



他にも、
使いたくなる
機能が満載!

健民アプリダウンロードで
先着300名様に
記念品をプレゼント!



詳しくは、町ホームページを
ご覧ください。

梅雨明けの熱中症予防

梅雨が明けたあとは、晴れて気温が高くなる日が続くことが多く、梅雨の間に体が暑さに慣れていないことで、熱中症になる人が急増します。梅雨明け前から体を暑さに慣らしておきましょう。

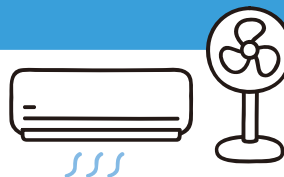

■暑熱順化（暑さに体を慣らす）

- ・梅雨の時期から無理のない範囲で汗をかく練習をする。
- ・週に数回、ウォーキングや入浴（湯船につかる）でじんわり汗をかく。



■室温を測定し、エアコン・扇風機で温度をこまめに調節

「この程度の暑さなら大丈夫」とガマンしてはいけません。

■体を締め付けない涼しい服装で、外出するときは日傘・帽子を着用

■天気予報などで気温や湿度の把握

「いま自分のいる環境がどのような状態なのかを知ることは、熱中症予防の大切なポイントです。」

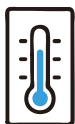

■こまめに水分補給を

- ・喉の渴きを感じていなくてもこまめに水分をとる。
- ・大量の汗をかくときには塩分の補給も忘れずに。





「加熱式たばこなら大丈夫！」 それって本当？

喫煙者本人や周囲への健康被害や臭いなどが紙巻きたばこより少ないという期待から、加熱式たばこを使用している人が多くいます。
従来のたばこより健康リスクが減ったと言われがちですが、どうでしょうか？



●加熱式たばことは — タバコ葉を燃焼させず、電氣的に加熱して発生する蒸気を吸うもの。

●加熱式たばこに変えたら —



有害物質は減るの？

ニコチン以外の有害な物質は、減っているものもあれば増えているものもあるため、健康への影響ははまだ不明です。
しかし、たばこの煙の三大有害物質（タール・ニコチン・一酸化炭素）は、紙巻きたばこと比較して大差がないというデータが発表されています。



受動喫煙が減るの？

立ち上る煙（副流煙）はなくても、加熱式たばこで吐いた煙（呼出煙）からも有害物質は出ていて、1本吸った後、喫煙者の呼気からは約1時間有害物質が出続けています。



火をつける、つけないにかかわらず、ニコチンおよび発がん性物質に曝露されるという点で、加熱式たばこにも健康への影響が懸念されます。

New

すこやか子育て教室

子どもの月齢に合わせた子育ての情報や知恵を専門家から学んだり、みんなで情報交換する教室が始まります！ご参加お待ちしております。

- 対象 乳幼児期のお子さんを子育て中の人や関心のある人
- 場所 ふれあい交流センター
- 費用 無料

*参加希望の人は健康係までお電話ください。

《今後の予定》

- 8月20日(木) …… 薬の話
- 9月1日(火) …… 防災のこと
- 10月29日(木) …… ことばの育ち
- 12月24日(木) …… 行事食





みんなの鳥獣対策

鈴木好道さんは苅宿地区で約24aの農地で奥さんと二人で農作物を栽培しています。避難指示解除後に帰還してから、花卉栽培を続けてきましたが、昨年からはタマネギやジャガイモ、アスパラガスなどの栽培にも取り組み、今後販売につなげていく予定です。



鈴木 好道 さん

1人でも鳥獣対策が続けられる畑に

動物も野菜の好き嫌いがあり、すべての作物が同じように被害を受けるわけではありません。そこで、栽培する農作物が、特にどの動物に狙われやすいか分析し、その動物に特化した対策を区画ごとに実施しています。

畑全面に柵を設置すれば、大きな動物が入ることは少なくなるかもしれませんが、その分設置やメンテナンスが大変になってしまうので、身の丈に合ったやり方でしっかり守っていきたいと考えています。

鈴木流、作物に応じた鳥獣対策！
ピンポイント対策の効率的な実践



サルに狙われる作物は、柵の中で栽培

ポイント 1 被害を受ける作物をしっかり守る

これは当然ですが、過去にサル被害があった作物はまとめて複合柵（ワイヤーメッシュ柵+電気柵）で囲いました。さらに、電気柵は下段にも設置し、子ザルがメッシュの網目の粗い部分からも入らないように徹底して守ります。

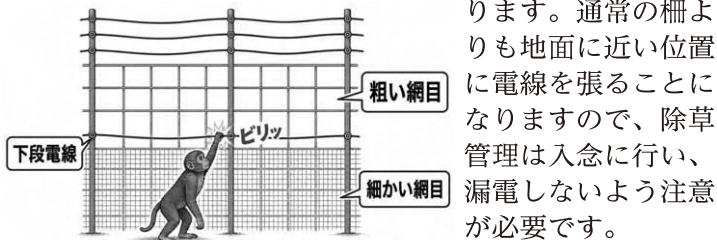

通常柵よりも地面に近い位置に電線を張ることになりますので、除草管理は入念に行い、漏電しないよう注意が必要です。



被害を受けにくい作物は、柵の外で栽培

ポイント

2 あえて柵を張らない区画を作る

一方で、サルの被害が確認されていない農作物については、あえて柵を設置せず、必要最小限の対策でしっかり効果が出るように工夫しています。

ポイント

3 ネズミ退治もピンポイントで



路地ではネズミ以外に殺鼠剤を取られないよう配慮します。



ビニールハウス内の散布

暖かいハウス内の作物や、地中で育つジャガイモのような作物はネズミにかじられることがあります。そこで、ジャガイモの区画やハウス内だけ、殺鼠剤を散布しています。ジャガイモは畝のすぐ横に塩ビパイプを軽く埋め込んでその中に殺鼠剤を散布し、ハウス内は端にお皿を配置し散布しています。



けもの掲示板

鳥獣被害のご相談はこちらから



連絡用フォーム



ホームページはこちら

※事前に申請する必要があります。

■申請方法
窓口または郵送で申請してください。

②狩猟の技能向上に係る費用
(上限1万5千円)

①免許取得／更新に係る費用
(上限1万円)

■対象者 浪江町民

■補助内容

新たに狩猟免許を取得する人および現在免許を保有している人に対し、狩猟に要する経費の一部に補助金を交付します。

狩猟免許取得補助金



有害鳥獣の対策には地域の皆さん一人ひとりの力が必要です。

皆さんの鳥獣対策がありましたら、ぜひお話しをお聞かせください。

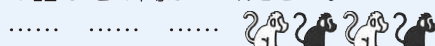

問 農林水産課農林水産係
TEL 0240(34)0246



農林水産課の有害鳥獣対策を紹介

防護柵の貸与 (出荷を目的とした農地に限る)

追ひ払い花火の配布

鳥獣被害に関する勉強会



町ホームページでもご覧いただけます





補助金制度のご案内



木造住宅耐震化支援事業

問 住宅水道課住宅係 Tel. 0240(34)0232

町では、旧耐震基準で建築された町内の木造住宅の耐震化を推進するため、耐震診断・耐震改修を行う所有者に補助金を交付します。

■対象住宅

所有者が自ら居住する昭和56年5月以前に建築された町内の木造戸建て住宅

●耐震診断

木造住宅の地震に対する安全性を専門家が診断し、耐震性が不足している部分の補強計画を作成します。

・自己負担6千円

※専門家の派遣費用は町が負担します。

●耐震改修

耐震診断の結果、耐震基準を満たさない住宅の耐震改修費用を補助します。

■補助額

- ・一般改修（住宅全体の耐震補強工事）
.....最大115万円
- ・段階改修（部分的・段階的な耐震補強工事）
.....最大69万円
- ・現地建替工事（耐震基準を満たす住宅への建替工事）
.....最大115万円

※現地建替工事は、地域防災計画に定める避難路沿道にある住宅に限る。

■申込期限 11月30日(月)

※申込総額が予算に達した場合は募集を終了します。



既存住宅状況調査

問 住宅水道課住宅係 Tel. 0240(34)0232

震災の影響により長期間空き家となっている住宅について、専門家による住宅の状況調査（既存住宅状況調査技術者派遣事業）を実施します。

■調査内容

目視による住宅の劣化状況、欠陥の有無、改修すべき箇所、改修に要する概算費用の調査および算出

■対象者 町内にある戸建て住宅の所有者

■対象住宅

次のすべての要件を満たす町内にある戸建て住宅

(1) 平成23年3月11日以前に建築した住宅

(2) 平成23年3月11日以降居住していない住宅

■調査に要する費用

町が負担（上限15万円）

※上限を超えた分は申込者の負担

■申込期限 11月30日(月)

※申込総額が予算に達した場合は募集を終了します。



危険ブロック塀等 撤去支援事業補助金

問 住宅水道課住宅係 Tel. 0240(34)0232

■対象者

町内にある危険ブロック塀などを所有または管理している個人

■補助対象工事

危険ブロック塀などの基礎までを含むすべてを撤去、または基礎以外の部分を解体し撤去する工事

■補助金額

対象工事に係る経費の3分の2以内（上限12万5千円）

■申請の注意点

撤去工事前の申請が必要です。必ず事前にご相談ください。

【危険ブロック塀などとは】

コンクリートブロック造、れんが造のほかこれらに類する構造の塀および門柱のうち、道路などに面し、かつ道路などの路面から高さが80センチメートル以上で、傾斜、ひび割れなどがあり倒壊するおそれがある状態のものをいいます。

ここからは広告です。



“参加チーム募集” 野球部長杯野球大会

問 生涯学習課社会体育係 TEL 0240(23)5041

野球を通じて元気を取り戻し、相互の交流・健康増進を目的に大会を開催します。

▶日時 8月9日(日) ※小雨決行

〈受付〉8時15分

〈監督会議・抽選会〉8時30分

〈開会式〉9時 〈競技開始〉9時30分

▶開催場所 町営高瀬野球場・ふれあいグラウンド

▶申込方法

チーム選手名簿を浪江町スポーツ協会へ提出してください。

〒979-1521 浪江町大字権現堂字矢沢町40-1

(浪江町ふれあい交流センター内)

TEL 0240(23)5041 FAX 0240(23)5602

E namie43020@town.namie.lg.jp

(FAX、メールで申込みの場合は、送付後、電話で確認してください。)

▶参加人数 6チーム(先着)

▶参加資格

(1) 浪江町に住んでいる人、震災時に浪江町に住んでいた人、または浪江町に勤務している人、震災時に浪江町に勤務していた人で、10人以上のチームを編成していること。

(2) 監督1人(選手兼任可)、選手10人以上。(うち1人をキャプテンとする。)

(3) 傷害保険は、J A イベント傷害保険に加入しますが、必要に応じて各チームで加入すること。

▶申込期限

7月17日(金) 17時

※先着6チームになり次第、締め切ります。

▶主催 浪江町スポーツ協会野球部

農業委員会だより

問 農業委員会事務局(農林水産課内) TEL 0240(23)5706

農地を相続などで取得した人は届出が必要です

農地を相続などで取得した人は、権利取得を知った日からおおむね10か月以内に農業委員会への届出が必要です。正当な理由なく届出をしなかった場合は、10万円以下の過料となる場合があります。

また、相続登記は令和6年4月1日から義務化されました。相続人は、不動産の所有権を取得したことを知った日から3年以内に相続の登記申請をしなければなりません。令和6年4月1日以前の相続も対象となります。

相続登記の義務化についての詳細は、法務省ホームページ「相続登記の義務化」のページをご覧ください。

法務省
ホームページ



8月総会に提出する議案の申請締切日は7月31日(金)です。お早めにご相談ください。

消防署からのお知らせ

火災予防条例が一部改正されました



近年のサウナブームを背景に、従来の浴場などに設置されるサウナ設備とは異なり、屋外のテントやバレル(木樽)に放熱設備(サウナストーブ)を設置して使用する事例が全国的に増加しています。このようなサウナの構造などに応じた「簡易サウナ設備」として、令和8年6月1日に双葉地方広域市町村圏組合火災予防条例を一部改正しました。

《簡易サウナ設備とは》

以下のすべてを満たすもの

①屋外または直接外気に接する場所(建物屋上を含む)に設置

②放熱設備(サウナストーブ)の定格出力が6キロワット以下

③新または電気を熱源とするもの

※「簡易サウナ設備」に該当しないサウナは、全て「一般サウナ設備」として規制されます。

《主な簡易サウナ設備》

消防庁資料より引用



テント型サウナ



バレル型サウナ



サウナストーブ

火事と救急は119番

《消防署
連絡先》

浪江消防署 TEL 0240(34)4111
葛尾出張所 TEL 0240(29)2119





公民館事業

受講生募集



☎生涯学習課社会教育係 TEL 0240(23)5601

- 各事業の申込期限までにふれあい交流センターへ参加費を添えてお申込みください。
- 受講者が定員に達した場合は募集を締め切らせていただきます。

事業名	内容・日程など	申込期限
ボイス トレーニング教室 (発声トレーニング)	<p>内 発声の基礎を学び、歌唱力を向上させましょう</p> <p>日 7月16日(木)・8月6日(木) 18時30分～19時30分</p> <p>場 ふれあい交流センター 定 10人 費 1,000円</p> <p>他 動きやすい服装、子供連れの参加も可能</p>	前日
珈琲講座	<p>内 基本の淹れかたを学び、飲み比べをしてみよう</p> <p>日 7月18日(土) 10時～12時</p> <p>場 ふれあい交流センター 定 10人 費 1,000円</p>	7月13日 (月)
ストレッチ教室	<p>内 筋肉をほぐし、柔軟性や関節の可動域を広げ凝った身体をほぐしましょう</p> <p>日 7月22日(水) 18時30分～19時30分 場 ふれあい交流センター</p> <p>定 20人 費 500円 他 動きやすい服装、子供連れの参加も可能</p>	前日
アロマ教室	<p>内 香りのブレンドを楽しみながら、ロールオンアロマを作ります</p> <p>日 7月23日(木) 18時30分～20時</p> <p>場 ふれあい交流センター 定 10人 費 1,000円</p>	7月16日 (木)
料理教室	<p>内 夏の整えご飯、冷やし出汁茶漬け作りに挑戦！</p> <p>日 7月28日(火) 10時30分～12時30分</p> <p>場 ふれあい交流センター 定 10人 費 1,000円 他 エプロン、三角巾</p>	7月21日 (火)
映画観賞会	<p>内 「SING ネクストステージ」を上映します。お誘いあわせのうえご参加ください</p> <p>日 8月1日(土) 18時～20時</p> <p>場 ふれあい交流センター 定 50人 費 無料</p>	当日 参加可

内 講座の内容 **日** 開催日時 **場** 集合場所 **定** 定員 **費** 参加費 **申** 申込み **他** 対象者や持ち物など

2026 なみえの夏祭り



入場無料

【日時】 7月25日(土) 15時～19時
【場所】 ふれあい交流センター

スペシャルゲストに餅田コシヒカリさんの来場決定!!

町内団体による歌・ダンス・演奏を聴きながら出店で縁日をお楽しみください。

夕方には、盆踊りでお楽しみ来場者限定のBINGO大会に参加して豪華景品GETしてください。

☎ なみえの夏祭り実行委員会 (生涯学習課社会教育係内) TEL 0240(23)5601



捨てないで！違反ごみ！

- 浪江町役場住民課生活環境係 TEL 0240(34)0228 (平日 8時30分～17時15分)
- 双葉地方広域市町村圏組合 北部衛生センター TEL 0240(35)5454 (平日 8時30分～17時15分)
- 双葉地方広域市町村圏組合 南部衛生センター TEL 0240(25)4609 (平日 8時30分～17時15分)

浪江町内（帰還困難区域を除く）のごみステーションは、指定のごみ袋に入れないと出せません。
指定のごみ袋に入っていない物は全て違反ごみです。

近隣住民の迷惑となります。必ず指定袋に分別して出してください。

なお、ごみステーションに不適正排出をする行為は「不法投棄」です。廃棄物処理法により、5年以下の懲役もしくは1千万円以下の罰金（法人の場合は3億円以下の罰金）が科されます。

●指定ごみ袋に入っていない



浪江町（双葉地方広域市町村圏組合）指定のごみ袋に分別してください。

●産業廃棄物



建築廃材などは産廃処理業者、自動車・二輪車用部品は自動車整備工場、販売店へ回収依頼してください。

●リサイクルが義務付けられた家電製品



テレビ、エアコン、冷蔵庫、冷凍庫、洗濯機、乾燥機の家電リサイクル6品目は家電量販店などへ回収依頼してください。

●粗大ごみ



北部衛生センターへ持ち込み、または南部衛生センター、一般廃棄物収集運搬業許可業者へ回収依頼してください。

※パソコンはメーカーへ依頼してください。

宅地用除草剤を配布します

問 住民課生活環境係
TEL 0240(34)0228

町内にある宅地の適正管理を支援するため、除草剤（非農耕用）を期間内1回限り配布します。希望の人は、次の配布場所で申請書を記入のうえお受け取りください。郵送受付不可。

- ▶ 配布対象者 町内に宅地を所有している人（宅地名義人）
- ▶ 配布除草剤 ネコソギブロックV粒剤箱タイプ 容量3kg（非農耕用）
- ▶ 配布数
 - (1) 所有者ごとに粒剤2箱（個人で複数の宅地を所有している場合であっても2箱まで）
 - (2) 共有名義で所有の場合は代表者に対し2箱まで
 - ※(1)と(2)の両方が該当する場合であっても2箱まで
 - ※法人・団体は除きます
- ▶ 配布期間 7月1日(水)～12月28日(月)（土日祝日は日直が対応）
 - ※土日祝日に受け取りを希望する人は、必ず平日（8時30分～17時）に電話で予約してください。予約のない人にはお渡しできません。
 - 電話予約受付期間 7月1日(水)～12月18日(金)（平日に限る）
- ▶ 申請書類
 - 除草剤(宅地用)配布申請書（受付窓口またはホームページからダウンロード） ● 身分証明書
 - 宅地名義人以外の人（配偶者、親子、同世帯、賃借人など）が申請を行う場合は委任状【必須】（任意様式。委任者の押印があるもの。）
- ▶ 配布場所 浪江町役場1階住民課生活環境係、浪江町役場津島支所
 - ※休日は浪江町役場1階庁舎管理室（北側職員通用口から入って左側）



国民健康保険税制度改正のお知らせ

☎ 住民課課税係 ☎ 0240 (34) 0224

令和8年度は、子ども・子育て支援金制度の新設に加え、次のとおり賦課限度額および軽減判定所得が変更になります。

	項目	区分	改正前 (令和7年度まで)	改正後 (令和8年度から)
既存	基礎課税分 (医療分)	所得割	7.70%	7.70%
		均等割	24,000円	24,000円
		平等割	21,500円	21,500円
		賦課限度額	660,000円	670,000円
	後期高齢者 支援金分	所得割	2.80%	2.80%
		均等割	8,500円	8,500円
		平等割	7,500円	7,500円
		賦課限度額	260,000円	260,000円
	介護納付金分 (40~64歳の人)	所得割	2.80%	2.80%
		均等割	9,500円	9,500円
		平等割	5,000円	5,000円
		賦課限度額	170,000円	170,000円
新設	子ども・子育て 支援金分	所得割	—	0.30%
		均等割※	—	1,200円
		18歳以上均等	—	40円
		平等割	—	800円
		賦課限度額	—	30,000円

※子ども・子育て支援金分の均等割…18歳未満の被保険者は全額軽減されます。

子ども・子育て支援金制度とは

全世代や企業の皆さまに支援金を拠出いただき、その財源で子育て世帯に対する給付を拡充させ、子供や子育て世帯を社会全体で応援する仕組みです。

国の法改正によって、すべての医療保険者が子ども・子育て支援金を徴収することになり、これまでの保険税（医療分、後期高齢者支援金分、介護分）とあわせて徴収されます。

世帯の軽減判定所得の改正

- 5割軽減
⇒被保険者および特定同一世帯所属者の数に乗ずる金額が30万5千円から**31万円**に変更されます。
- 2割軽減
⇒被保険者および特定同一世帯所属者の数に乗ずる金額が56万円から**57万円**に変更されます。

国民健康保険税 東日本大震災による減免のお知らせ

東日本大震災などによる被災者に係る令和8年度国民健康保険税を減免します。なお、一部地域（以下3の区域）で減免基準が見直されます。

▶対象者および減免額 町が行う国民健康保険の世帯主が以下に該当する世帯

平成23年3月11日時点で下記に該当する人	減免額
1. 令和6年3月31日までに避難指示区域※1の指定が解除されていない区域に住所を有していた人	全額減免
2. 平成30年1月1日から令和6年3月31日までに避難指示区域※1の指定が解除された区域に住所を有していた人	全額減免
3. 平成29年1月1日から平成29年12月31日までに避難指示区域※1の指定が解除された区域に住所を有していた人	2分の1減免

*ご注意ください 上記1以外の区域は、上位所得世帯※2に該当する場合は減免対象外です。（住民税未申告者がいる世帯の場合も、所得判定ができないことから減免対象外です。）

※1 避難指示区域…福島第一原子力発電所事故により国が避難指示区域に指定した区域

※2 上位所得世帯…世帯に属する被保険者の令和7年中の基準所得額を合算した額が600万円を超える世帯

新規転入などで世帯主が原発事故に伴う被災を受けていない人は、減免対象外です。

詳しくはホームページでご確認いただくか、お問合せください。



・医療保険の大事なお知らせ・

資格確認書などが有効期限を迎えます

問 健康保険課国保年金係 TEL 0240 (34) 0242

現在交付している「資格確認書」、「資格情報のお知らせ」、「特定疾病療養受療証」、「限度額適用認定証、限度額適用・標準負担額減額認定証」、「後期高齢者医療資格確認書」、「医療費の一部負担金免除証明書」の有効期限は**令和8年7月31日(金)**です。



国民健康保険

■マイナ保険証を利用している人

* マイナ保険証…健康保険証の利用登録をしたマイナンバーカード

マイナ保険証を利用している人には、7月下旬に「資格情報のお知らせ」を郵送します。

※「資格情報のお知らせ」は、マイナ保険証の読み取りができない医療機関などで、マイナ保険証と併せて提示することで保険診療による受診ができます。

■マイナ保険証を利用していない人

マイナンバーカードを持っていない人やマイナ保険証を利用していない人には、「資格確認書」を郵送します。

※「資格確認書」を医療機関などの窓口で提示することで受診できます。

■70歳～74歳の人

「資格情報のお知らせ」や「資格確認書」に負担割合（2割もしくは3割）が表示されます。

※75歳の誕生日を迎える人は、誕生日の前日までが有効期限です。

■特定疾病療養受療証

国が指定する特定疾病で医療機関を受診している人は、自己負担額が所得に応じた金額になります。すでに交付を受けている人には、8月1日(土)から使える新しい受療証を郵送します。

※新たに国民健康保険に加入し、特定疾病に該当する人は手続きが必要です。

■限度額適用認定証、限度額適用・標準負担額減額認定証

医療費が高額になるとき、認定証を提示することで医療機関などの自己負担額が所得に応じた限度額までとなります。認定証の交付を受けるには申請が必要です。郵送または国保年金係・各出張所の窓口で申請書を提出してください。(★)

後期高齢者医療保険

■マイナ保険証を利用している人

84歳以下でマイナ保険証を利用している人には、7月下旬に「資格情報のお知らせ」(白色)を郵送します。マイナ保険証での受診が難しくなった場合は、申請手続きにより資格確認書を交付します。なお、8月1日時点で85歳以上の人は、一律「資格確認書」(ピンク色)を交付します。

※「資格情報のお知らせ」は、マイナ保険証の読み取りができない医療機関などで、マイナ保険証と併せて提示することで保険診療による受診ができます。

■マイナ保険証を利用していない人

84歳以下でマイナンバーカードを持っていない人やマイナ保険証を利用していない人には、「資格確認書」を郵送します。

※「資格確認書」を医療機関などの窓口で提示することで受診できます。

▶避難先が変更になったとき

町への避難先変更届とあわせて、「福島県後期高齢者医療広域連合」の郵送先変更の登録が必要です。届出用紙を国保年金係または各出張所へ提出してください。

※届出用紙はホームページからダウンロードできます。

■限度額適用区分の記載

前年度、限度額区分が併記された資格確認書を交付されていた人には、併記された「資格確認書」または「資格情報のお知らせ」を郵送します。(★)

※新たに申請するときには、該当者の資格確認書(資格情報のお知らせ)と届出者の身分証明書が必要です(郵送の場合は、身分証明書の写しを添付してください)。

★医療機関でオンライン資格確認を導入している場合、マイナンバーカードの取得の有無にかかわらず、オンライン資格確認により認定証の提示が不要になる場合があります。受診する医療機関に確認してください。

医療費の一部負担金免除証明書のお知らせ

■一部負担金免除証明書

国民健康保険および後期高齢者医療保険の医療費の一部負担金の免除期間は、令和9年2月28日(日)までです。7月下旬に新しい免除証明書を郵送します。

※浪江町以外の健康保険に加入している人は、勤務先または加入先の保険組合にお問合せください。

※国民健康保険や後期高齢者医療保険の「資格確認書」などとは別に郵送します。

▶免除証明書 ・国民健康保険…カード型(オレンジ色) ・後期高齢者医療保険…A4型(ピンク色)

▶対象者 東日本大震災の被災者で、所得合計額が600万円未満の世帯の人または帰還困難区域の世帯の人

※世帯員に未申告者がいる場合は対象外

※所得合計額は、世帯に属する被保険者の令和7年中の基準所得額を合算して算定します。



第3弾! なみえ巡り スタンプラリー

第1弾・第2弾でご好評いただいたスタンプラリーの第3弾を開催します。

浪江町地域おこし協力隊が選ぶ「浪江に来たらずひ行ってほしいスポット」を巡るスタンプラリーです。

スタンプ設置場所は7か所、スタンプをすべてためると大堀相馬焼の箸置きをプレゼント。ぜひご参加ください。



ポストカード



箸置き

【実施期間】 7月25日(土)～8月31日(月)

▶景品受取期限

9月5日(土) 17時 (※景品はなくなり次第終了)

【参加方法】

- ①町内7か所にあるスタンプを押す。(台紙は、各所に設置しています)
- ②スタンプが3つ以上たまるとオリジナルグッズをプレゼント。
- ③スタンプをすべて集めると、大堀相馬焼の箸置きもプレゼント。

【参加景品】

3か所～6か所

- ポストカード (計4種)
- なみプロ課ブラックうけどんステッカー

7か所

- ポストカード (計4種)
- なみプロ課ブラックうけどんステッカー
- 大堀相馬焼の箸置き

※陶吉郎窯で修行する若き2人が作陶した箸置き(数量限定)です。

スタンプ
設置場所



(1)なみえプロモーション課事務所

(2)震災遺構浪江町立請戸小学校

(3)福島いこいの村なみえ

(4)浪江駅「なみえまるみえ情報館」内

(5)ふれあい交流センター

(6)陶芸の杜 おおぼり

(7)陶吉郎窯

問 観光移住課所管なみえプロモーション課 (浪江町大字権現堂上蔵役員25-1) Tel 070(1397)2972

「復興支援員」にご相談ください

問 浪江町復興支援員(浪江町社会福祉協議会福島事務所) Tel 024(572)5575 (火～金曜日 8時30分～17時15分)

避難先における日々の生活において心身ともに安定した生活を送れるよう支援しています。

避難先での行政サービスにおける困りごとなどがあれば、お気軽にご相談ください。

▶主な活動内容

- 電話や訪問による相談支援(主に避難先での行政サービスに関すること)
 - サロンなど交流会の開催
 - 郡山交流館(コスモスふれあいセンター)の運営管理 など
- *県内各所で交流会開催予定。詳細はお問合せください。

社協ホームページ活動内容・開催したサロンの様子をご覧ください。



▶今月の交流会開催予定 *今月はスカットボール*

【南相馬市サロン】

日 時: 7月10日(金) 10時30分～12時30分

開催場所: 原町区福祉会館(南相馬市社協内)

(南相馬市原町区小川町322-1)

【相馬市サロン】

日 時: 7月17日(金) 10時～12時

開催場所: 相馬市千客万来館(中央公民館)

(相馬市中村字北町55-1)

【会津若松市サロン】

日 時: 7月24日(金) 10時30分～12時30分

開催場所: 会津若松市老人福祉センター

(会津若松市城東町14-52)

●スカットボールとは

スティックでボールを打ち、得点台の穴に入れて点数を競うゲーム。





介護保険料 東日本大震災による減免のお知らせ

問 介護福祉課介護係 TEL 0240 (34) 0226

東日本大震災などによる被災者に係る令和8年度介護保険料を減免します。なお、一部地域（以下3の区域）で減免基準が見直されます。

■対象者および減免額

平成23年3月11日時点で下記に該当する人	減免額
1. 令和6年3月31日までに避難指示区域※1の指定が解除されていない区域に住所を有していた人	全額減免
2. 平成30年1月1日から令和6年3月31日までに避難指示区域※1の指定が解除された区域に住所を有していた人	全額減免
3. 平成29年1月1日から平成29年12月31日までに避難指示区域※1の指定が解除された区域に住所を有していた人	2分の1減免

上記2、3の区域において上位所得者※2に該当する場合は減免対象外となります。また、住民税未申告者も、所得判定ができないことから減免対象外となります。

※1 避難指示区域…福島第一原子力発電所事故により国が避難指示区域に指定した区域
※2 上位所得者…被保険者の令和7年中の合計所得金額が633万円以上の人

弘前大学
イベント情報館

健康と放射線について相談できる出張相談窓口（7月）

問 弘前大学浪江町復興支援室（健康保険課内） TEL 080 (2813) 0823

弘前大学では、定期的に健康や放射線に関する出張相談窓口を開催していますので、ご利用ください。

■日時と場所■ 7月14日(火) 10時～15時 南町団地集会所（南相馬市原町区南町4丁目9-1）
7月25日(土) 10時～15時 つしま活性化センター（浪江町下津島字松木山22-1）

弘前大学の
出張相談窓口
とは

- 簡単な健康チェック（血圧や体の中の酸素濃度の測定）
- 健康診断の結果の見方や内服薬に関するご相談
- 日常生活での困りごとのご相談
- 放射線に関するご相談（放射線の不安、線量計や食品の放射能簡易検査についてなど）

東京電力・ 福島第一原子力 発電所の廃炉に 関する対話

廃炉の最新状況をお伝えするとともに、住民の皆さまと廃炉についてお話しする会を、浪江町ほか複数会場で開催します。どなたさまもお気軽にご参加ください。

■日時 7月25日(土) 15時～16時30分

■会場 道の駅なみえ（大会議室）

■申込み 右記二次元コード、または電話でお申込みください。

■問合せ 原子力損害賠償・廃炉等支援機構 TEL 03(5545)7103
※その他の会場や日程など、詳しくは機構ホームページをご覧ください。

申込フォーム



ここから下は広告です。



介護サービスの 利用者負担減免期間延長

☎介護福祉課介護係 ☎0240(34)0226

介護サービスの利用者負担の減免措置が令和9年2月28日(日)まで延長されます。

対象者には7月中に新しい「介護保険利用者負担額減額・免除認定証」を郵送します。

▶対象にならない人

- ・帰還困難区域以外で被保険者個人の令和7年中の合計所得金額が633万円以上の人
- ・住民税未申告の人
- ・被災証明書の交付を受けていない新規転入者

介護保険負担限度額認定証の更新

☎介護福祉課介護係 ☎0240(34)0226

「介護保険負担限度額認定証」とは、一定の要件を満たすことで介護保険施設の入所やショートステイを利用するときの食費や宿泊費の自己負担額を軽減する制度で交付される証明書です。

現在の認定証は、7月31日(金)が有効期限です。

認定を受けている人には、更新のお知らせを7月上旬に郵送します。

7月末までに手元に届かない場合は、お問合せください。

▶対象者

- ・世帯全員が住民税申告済みで非課税である人
- ・預貯金などの資産状況が基準額を超えない人

▶注意点

住民登録上同一世帯に住民税未申告の人がいる場合は、認定の判定ができません。

介護・福祉

重度心身障がい者 医療費受給者証申請受付

☎介護福祉課福祉係 ☎0240(34)0238

重度心身障がい者医療費受給者証は、重度心身障がい者医療費給付制度に基づき、医療費の自己負担の全部または一部の助成を受けるために必要なものです。

本人・配偶者・扶養義務者の所得が規定の金額を超える場合は非該当となります。

【受給者証をお持ちの皆さまへ】

受給者証をお持ちの人には、7月中に新しい受給者証をお送りします。前年の所得などにより非該当となる場合があります。

【新規申請される皆さまへ】

受給者証をお持ちでない人は、随時申請を受け付けていますので、お問合せください。

助成は、原則申請月の翌月からです。①～⑥のいずれかに該当する人が対象です。

▶対象者

- ①身体障害者手帳1級、2級または3級（内部障がい）所持者
- ②療育手帳A所持者
- ③精神保健福祉手帳1級所持者
- ④療育手帳Bと身体障害者手帳所持者
- ⑤精神保健福祉手帳2級・3級と身体障害者手帳所持者
- ⑥精神保健福祉手帳2級・3級と療育手帳所持者

広報 なみえ

配送・停止の申込み

二次元コードを読み込み、必要な情報を入力してください。

※避難先の住所変更は、

住民課住民係 ☎0240(34)0230までご連絡ください。



ここから下は広告です。



給食費・学用品などの経費補助

問 教育総務課学校教育係 TEL 0240(34)5710

町では、一定の要件を満たした対象者に小中学校の給食費（実費）と就学に必要な学用品費などの経費の一部を援助します。対象者には6月中旬から申請書を郵送していますので、ご確認ください。

※浪江町に住民登録のある世帯で、避難先自治体で就学援助を受けている場合は対象外です。通学先の学校または教育委員会へお問合せください。

▶書類郵送対象者

- (1) 令和7年度に認定した世帯
- (2) 令和8年度新たに小学校に入学した児童がいる世帯

※避難先自治体で就学援助を受けられなかった世帯や希望者には、書類を郵送しますのでお問合せください。

申請書類のダウンロードや援助内容の詳細はホームページをご覧ください。



イベント・募集

多文化共生セミナー（韓国編）

問 市街地整備課F-REI立地室 TEL 0240(23)6927

外国の文化や習慣などに理解を深めていただくことを目的にセミナーを開催します。日本との文化の違いや生活に対する理解を深めて「誰もが住みやすいまちづくり」について考えてみませんか？

詳しくは同封のチラシをご覧ください。

- ▶日時 7月25日(土) 13時30分～15時
- ▶場所 浪江防災コミュニティセンター
- ▶対象 浪江町民（浪江町内企業などの就労者も可）

▶定員 30人

▶参加費 無料

▶申込方法 電話または二次元コード

[ホームページ](#)



保険・年金

令和8年度分 国民年金保険料免除申請

問 健康保険課国保年金係 TEL 0240(34)0242

7月から令和8年度分の国民年金保険料免除申請の受付を開始します。保険料を納めることが経済的に困難な人は未納のままにせず、免除申請の手続きを行いましょ。申請は、過去2年（申請月の2年1か月前の月分）まで遡ってできます。

また、避難などの影響で窓口での申請が困難な人は、マイナポータルで電子申請するか、郵送で申請しましょう。下記連絡先に連絡すると避難先の住所に申請書を送ります。

▶対象者

国民年金に加入している20歳以上60歳未満の人

▶注意

- ・免除となった期間の年金額は、全額納付した場合の2分の1で計算します。
- ・免除期間の保険料は10年以内であれば、後から納付（追納）が可能です。

▶申請窓口

国保年金係、各出張所、お近くの年金事務所



子ども・子育て

子育てサロン「ぽかぽかテラス」

問 浪江にじいるこども園 TEL 0240(25)8619

▶日時 7月10日(金) 18時～18時45分

▶場所 ふれあいげんきパーク

▶内容 〈特別事業〉
ヴァイオリン・ミニコンサート

▶申込方法

浪江にじいるこども園へ電話でお申込みください。

*どなたでも参加できます。

ここから下は広告です。



法律問題に関する相談会

- ☎ 浪江町役場福島出張所 ☎ 024(529)7451
☎ 浪江町役場いわき出張所 ☎ 0246(24)0020
☎ 浪江町役場二本松出張所 ☎ 0243(62)0123

町の弁護士が、法律問題についてご相談に応じます。

※対応する弁護士は町の職員であるため、裁判などの代理人になることはできません。代理が必要な案件の場合は、弁護士会をご紹介することとなります。

▶場所および日程

- 福島出張所 8月5日(火)
- いわき出張所 7月21日(火)、8月12日(火)、8月25日(火)
- 二本松出張所 7月14日(火)、8月18日(火)

▶時間 13時～16時

※予約不要ですが、一組ずつの相談となりますので、お待たせすることがあります。

トレーニングマシンをもっと知ろう

- ☎ 秋桜アリーナ ☎ 0240(34)3941

秋桜アリーナのトレーニングルーム利用者を対象に、トレーニングマシンの正しい使い方、効果的な使い方などのアドバイスを健康運動指導士がします。気になることを質問して、「なんとなくトレーニング」から「身になるトレーニング」を目指しましょう。

- ▶日時 7月2日(休) 9時30分～11時30分
7月10日(金) 17時30分～19時30分
7月16日(休) 14時～16時
7月28日(火) 17時30分～19時30分
8月5日(火) 17時30分～19時30分
8月14日(金) 9時30分～11時30分
8月20日(休) 17時30分～19時30分
8月28日(金) 14時～16時

※トレーニングルームを利用できる人数に制限を設けていますので、ご利用をお待ちいただく場合があります。ご了承ください。

ここから下は広告です。

やさしい英語クラスと English Cafe

- ☎ 市街地整備課F-REI立地室 ☎ 0240(23)6927

楽しみながら英語に触れてみませんか。

今年度は英会話教室（英語クラス）のほか、気軽な雰囲気英語を楽しむ English Cafeも開催します。

詳しくは同封のチラシをご覧ください。

[ホームページ](#)



やさしい英語クラス

- ▶日時 8月3日(月) 13時～14時30分
- ▶場所 ふれあい交流センター 会議室
- ▶対象 浪江町民(浪江町内企業などの就労者も可)
- ▶定員 20人
- ▶参加費 無料
- ▶申込方法 電話または二次元コード

English Cafe

- ▶日時 7月18日(出) 15時～17時
- ▶場所 STUDIO B-6 (コウド舎)
- ▶対象 浪江町民(浪江町内企業などの就労者も可)
- ▶参加費 500円 (ワンドリンク付き)
- ▶申込方法 電話または二次元コード

子供科学体験 なみえサイエンス縁日

- ☎ 市街地整備課F-REI立地室 ☎ 0240(23)6927

福島国際研究教育機構 (F-REI) の浪江町への立地を受けて、子供たちに科学の楽しさを知ってもらうことを目的に「なみえサイエンス縁日」を開催します。

詳しくは同封のチラシをご覧ください。

- ▶日時 8月2日(日) 10時～15時
- ▶場所 BASEマチナカ
(浪江町大字権現堂字新町28-1)

*申込不要、入退場自由



行くしかない!! 働きたいネットの就職面接会

☎ 福島広域雇用促進支援協議会福島統括窓口
☎ 024(524)2121

【参加無料・履歴書不要・服装自由】

★雇用保険受給者の方へ

本面接会は「求職活動実績」になります。参加証明書を発行します。

▶日時 7月24日(金) 13時30分～15時
▶会場 富岡町文化交流センター学びの森
(双葉郡富岡町大字本岡字王塚622-1)

▶出展企業 21社予定(企業の詳細は
ホームページをご覧ください)

▶参加方法 電話、ホームページから
予約または当日参加

ホームページ



社会人基礎力セミナー

☎ 福島広域雇用促進支援協議会福島統括窓口
☎ 024(524)2121

就職活動や職場で役立つコミュニケーション力を身につけましょう。自分を見つめ直し、なりたい自分に一步近づくセミナーです。信頼関係を築くポイントを学び、採用面接や仕事に活かしませんか。

▶講師 鈴木修子先生
▶会場 ハローワーク相双
▶日時 8月21日(金) 13時～15時(予定)
▶定員 6人(先着順)

※受講料・テキスト代無料
※詳細は、お問合せいただくかホームページをご覧ください。

ホームページ



荻野地区盆踊り大会

☎ 荻野地区盆踊り大会実行委員会
☎ 090(2973)9780(宮口)

▶日時 8月15日(日) 17時～19時
※屋台は16時～

▶会場 浪江町防災交流センター
北側駐車場(雨天時 浪江町
防災交流センター会議室)
※豪華景品が当たる抽選会
も実施されます。



上ノ原行政区からの花植えと交流会

☎ 上ノ原行政区長 佐藤 秀雄
☎ 090(9531)4222

第15回目の花植え作業で、お盆前の上ノ原行政区内を明るくしてみませんか。

植栽品および消耗品などは、行政区で準備します。また、㈱LEシステム浪江工場の状況説明と新規事業の説明を実施しますので、多くの人の参加をお待ちしています。

作業終了後は宿泊において交流会を予定していますので、参加する人は7月13日(月)までにショートメールまたは電話でお問合せください。

▶日時 7月18日(日) 13時～
▶集合場所 佐藤区長宅(元木口商店前)
▶交流会 ・場所 福島いこいの村なみえ
(☎0240(34)6161)
・会費 1人 4,000円

司法書士の無料相談会

☎ 介護福祉課福祉係 ☎ 0240(34)0238

相続登記や土地・建物の不動産登記、成年後見などの相談(要予約)ができます。

▶日時 7月16日(木) 13時～16時
※各30分間の計6枠
※申込みは先着順です。
▶場所 浪江町役場4階401会議室

看護体験をしてみませんか

☎ 公立双葉准看護学院 ☎ 0244(32)0990

公立双葉准看護学院では、オープンスクール2026を予約制で開催します。

「准看護学校ってどんなところ?」「実際の学びや学生生活を見てみたい」看護に興味のある皆さん、ぜひ在校生と一緒に看護体験をして、学院の雰囲気を感じてみませんか?中学生や社会人の方の参加も大歓迎!お気軽にお越しください。

▶日時
・第1回 7月25日(日) 10時～12時
申込締切 7月17日(金)
体験内容 手洗い、模擬授業(薬の飲み方)
・第2回 10月3日(日) 10時～12時
申込締切 9月28日(月)
体験内容 血圧測定、手浴、高齢者体験

▶場所 公立双葉准看護学院
(南相馬市原町区萱浜字巢掛
場45-76)

▶内容 学院説明・紹介・見学、模擬
授業、看護体験、個別相談(希
望者のみ)

ホームページ





町内空間線量測定結果

☎ 総務課防災安全係 TEL 0240 (34) 0229

原子力規制委員会のモニタリングポストが設置されていない地点の空間線量測定結果をお知らせします。
シンチレーション式サーベイメータにより、地上1メートル地点の測定値を掲載しています。

(単位: $\mu\text{Sv/h}$)

地区	測定地点	測定値
浪江	新町セブンイレブン付近	0.09
	新町ふれあい広場付近	0.09
	常磐線陸橋東側	0.11
	常磐線陸橋西側	0.15
	川添字小丸田地内	0.19
	国道6号高瀬交差点付近	0.05
	高瀬字小高瀬迫地内	0.13
	棚塩字東原地内	0.10
幾世橋	北幾世橋字町尻地内	0.08
	北幾世橋字荒井前地内	0.07
	棚塩字弥平迫地内	0.10
	浪江にじいろこども園	0.03
請戸	請戸橋南側	0.06
	中浜字西原地内	0.06
	両竹字的場地内	0.04
大堀	小丸字赤下地内	0.77
	小丸字三程地内	0.23
	畑川集会所	0.42

地区	測定地点	測定値	
苧野	立野字根渡地内	0.20	
	酒田字上原地内	0.14	
	国道114号仙人沢トンネル南側	1.19	
	室原字小萱地内	0.24	
	室原字堀知木地内	0.36	
	加倉スクリーニング場	0.37	
	加倉ローソン付近	0.18	
	藤橋字善明迫地内	0.09	
	藤橋不動尊前	0.12	
	津島	津島字水境地内	0.40
		津島字仲野作地内	1.35
		津島字谷津地内	0.44
津島字町前地内		0.27	
浪江町役場旧津島支所		0.46	
赤字木字櫛平地内		1.27	
昼曾根字尺石地内		1.54	

*測定日は6月1日(月)です。

浪江町大気浮遊じんモニタリング測定結果 (1月~4月分)

平成29年(2017年)7月から、ダスト(粉じん)飛散による被ばくの実態調査を実施しています。福島大学の塚田祥文名誉教授に依頼し、測定値における被ばくの影響についての評価を得ています。

☎ 住民課生活環境係
TEL 0240 (34) 0228

【評価】この間における吸入による各地点の内部被ばく線量は、公衆の追加被ばく線量 $\leq 1\text{mSv/年}$ (国際放射線防護委員会(ICRP)の勧告を基に国が定めた、追加被ばく線量の長期的な目標とした数値)に比べて低い値でした。

採取地点	採取期間	吸入による 内部被ばく線量 134Cs+137Cs mSv	採取地点	採取期間	吸入による 内部被ばく線量 134Cs+137Cs mSv
苧野中継ポンプ場 敷地内	12月30日~2月3日	0.0000007	幾世橋住宅団地※2	12月30日~2月3日	0.0000009
	2月3日~3月3日	0.0000010		2月3日~3月3日	0.0000007
	3月3日~3月24日	0.0000005		3月3日~3月24日	0.0000004
	4月1日~4月29日	0.0000016			
旧浪江中央公民館 苧野分館敷地内	12月30日~2月3日	0.0000009	室原防災拠点	12月30日~2月3日	0.0000006
	2月3日~3月3日	0.0000012		2月3日~3月3日	0.0000011
	3月3日~3月24日	0.0000039		3月3日~3月24日	0.0000010
	4月1日~4月29日	0.0000015		4月1日~4月29日	0.0000016
町道寺内川原線 (谷津田地内)	12月30日~2月3日	0.0000009	末森中継ポンプ場	12月30日~2月3日	0.0000039
	2月3日~3月3日	0.0000015		2月3日~3月3日	0.0000046
	3月3日~3月24日	0.0000009		3月3日~3月24日	0.0000044
	4月1日~4月29日	0.0000018		4月1日~4月29日	0.0000047
いこいの村なみえ 敷地内	12月30日~2月3日	0.0000010	旧津島公民館	12月30日~2月3日	0.0000010
	2月3日~3月3日	0.0000012		2月3日~3月3日	0.0000012
	3月3日~3月24日	0.0000005		3月3日~3月24日	0.0000009
	4月1日~4月29日	0.0000016		4月1日~4月29日	0.0000009

※1 追加被ばく線量とは、自然界や医療による放射線とは別に、東京電力福島第一原子力発電所の事故によって放出された放射性物質による被ばく線量のこと。

※2 幾世橋住宅団地は帰還困難区域から離れており、安定した数値であることから令和7年度で終了。



わたしたちのまち

(令和8年5月末現在)

人	□	13,910人(-34人)
男		6,929人(-15人)
女		6,981人(-19人)
世帯数		6,483世帯(-7世帯)

☎住民課住民係 ☎0240(34)0230

居住人口 2,512人(+30人)

居住世帯数 1,630世帯(+22世帯)

☎総務課防災安全係 ☎0240(34)0229

※括弧書きは、対前月比になります。



百歳賀寿

お名前 満100歳誕生日 住所

山田 和子	5月14日	大 堀
佐藤 良子	5月15日	北幾世橋
横山 幸男	5月22日	立 野

☎介護福祉課介護係 ☎0240(34)0226

お悔やみ

死亡届は7日以内に

氏名	年齢	住所
4月		
松崎 公男	88歳	酒 井
石澤 則行	86歳	権 現 堂
5月		
伴場 ノリ子	91歳	北幾世橋
窪田 トメ	94歳	羽 附
池田 壽雄	91歳	津 島
今野 ヤエ	100歳	津 島
吉田 稔	85歳	権 現 堂
高木 和夫	78歳	川 添
星 秀美	70歳	川 添
五十嵐 千代三	86歳	下 津 島

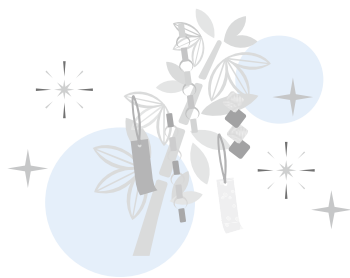

お誕生・お悔やみ欄は、ご家族に確認が
取れた人を掲載しています。

お願い

風邪（発熱、咳、のどの痛み、鼻水、頭痛、倦怠感など）や感染症（腹痛、吐き気、下痢など）の症状がある場合、来院前に必ず電話連絡をお願いします。



浪江診療所のお医者さん

☎浪江診療所 ☎0240(23)6173

■診療受付 内科・外科・小児科
8時30分～11時30分／13時30分～15時30分
整形外科 8時30分～11時30分／12時45分～14時

■場 所 浪江町役場北西側

■診療体制

本田医師(常勤)……………月～金曜日(7月15日(水)～17日(金)は不在)
山田医師(内科)……………7月6日(月)・13日(月)・16日(木)・17日(金)
21日(火)・27日(月)

宗像医師(内科)……………7月1日(水)・15日(水)

小早川医師(内科)……………7月8日(水)・22日(水)(午前のみ)

先崎医師(小児科)……………7月7日(火)

中川医師(小児科)……………7月24日(金)

上原医師(整形外科)……………7月2日(木)・9日(木)・16日(木)・23日(木)
30日(休)

※祝日を除く・都合により変更あり



仮設津島診療所のお医者さん

☎仮設津島診療所 ☎0243(24)1431

■診療受付 8時30分～11時30分／13時30分～15時30分

■場 所 二本松市油井字大窪118番地

■診療体制

長島医師(内科)……………月～木曜日(7月2日(休)・30日(休)は不在)

西医師(内科)……………7月3日(金)・17日(金)・31日(金)

今村医師(婦人科・内科)……………7月10日(金)・24日(金)・30日(休)

木村医師(皮膚科・内科)……………7月21日(火)

宗像医師(内科)……………7月2日(休)・16日(休)

※祝日を除く・都合により変更あり

自家消費食品などの放射能簡易分析結果

☎住民課生活環境係 ☎0240(34)0228

町は、自家消費食品などの安全・安心のため、食品中の放射能を測る機器を配備し、放射性物質の測定を行っています。

■5月の分析結果（町内で採取された検体を掲載）

全ての検体		基準値以上検出された検体		
区 分	検体数	品 名	基準値を超えた検体数	最大値 (Bq/kg) *
野 菜	6		0	
果 実	0		0	
魚	0		0	
山菜、キノコ類	9	たけのこ	1	121.7
その他	0		0	
水(井戸水・湧水など)	0		0	
合 計	15		1	

*基準値を超えた検体数が複数の場合は、数値の一番高いものを記載しています。
食品衛生法における基準値（セシウム134、セシウム137の合算値）

●一般食品…100 Bq/kg ●飲料水…10 Bq/kg ●牛乳、乳幼児用食品…50 Bq/kg

※検出下限値25Bq/kgを超える検体の掲載は除いています。

正確な測定をするために、食品であれば500グラム以上、水であれば2リットル程度必要です。

※帰還困難区域以外のものを受付しています。

自家消費食品などの簡易測定は、浪江町役場本庁舎および津島支所で随時受付しています。検査受付は原則平日のみになります。

※採取地など詳しくは、ホームページをご覧ください。

なかよくみんなえがおで 作品募集!

第16回 こどもの笑顔フォトコンテスト

☎ 教育総務課子育て支援係 TEL 0240(34)0252

「こどもの笑顔フォトコンテスト」を開催します。
 たくさんの「笑顔」をお待ちしています。

第15回
最優秀賞!



● **応募資格 (モデル)**

中学3年生以下で浪江町に住民登録のある人
 ※応募者の資格は問いません。

● **応募サイズ**

デジタルデータ (1GB以下)。

※写真館で撮影した写真、合成・加工した写真 (サイズ変更は可) は対象外です。

※写真を印刷時、サイズ変更する場合があります。

【**必要事項**】

作品のタイトル・コメント、応募者の現在住んでいる住所・氏名・モデルとの関係・電話番号・ニックネーム (氏名を公表したくない場合)、作品に写っているモデルの浪江町の住所・氏名・生年月日・年齢

● **応募方法**

二次元コードを読み取り、写真を添付し、必要事項を記入して応募してください。

● **応募期限** 8月31日(月)

応募フォーム



● **賞品**

● 図書カード、うけどんグッズ (金賞、銀賞、銅賞、すてきな笑顔で賞)

● 応募作品を使用のキーホルダー (参加者全員)

● **審査方法** 福島県写真連盟会員による審査

● **審査結果発表**

《入賞作品》広報なみえ、町ホームページに掲載

《応募作品》道の駅なみえ、ふれあいげんきパーク、十日市祭など町内で展示予定

※応募は一人につき1作品、モデル一人につき1回とします。

※応募にあたり、**モデルの肖像権の承諾を親権者から得てください。**

※町は入賞作品を無償で使用する権利を有し、応募後の作品に関する著作権は、町に帰属するものとします。

※撮影者の住所、氏名などをこのコンテストで使用する以外に、応募者・撮影者に関する個人情報を使用しません。

※展示や広報紙に掲載などをする場合にニックネームを使用することも可能です。

※著作物 (キャラクターなど) が写真画面に占める割合は1~2割の軽微な構成部分に限りますのでご注意ください。また、個人が限定される物の写りこみなどもご確認ください。



うけどん

出張!

第39回

撮れたて写真館

5月のうんといいした!



1032 さん (5月6日投稿) ブラックうけどん

小野田 清水寺の藤の花、見頃です 🙌

※5月1日~5月31日のうち、「なみえ新聞」の「みんなで投稿!撮れたて写真館」に投稿された写真の中で、1番多く「いいした!」ボタンが押された投稿です。



渇きを満たせ。

Namie Water

福島県浪江町

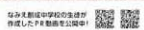

中学生が作成した動画
 をご覧いただけます



☎ 住宅水道課料金会計係 TEL 0240(34)0234

広報なみえ 2026.7.1 (28)

