



5

2017 MAY

あなたと町を結ぶ広報

# なみえ

平成29年5月 No.616

毎月1回1日発行

今月の表紙

ふるさとへの思いを乗せて  
(JR常磐線浪江駅-小高駅間運転再開 4月1日)

- ② 町長からのメッセージ
- ③ 財政状況をお知らせします
- ④ みんなでともに乗り越えよう
- ⑦ 法律知識／賠償はお済みですか？
- ⑧ デマンドタクシーの運行
- ⑨ 廃棄物に関する問い合わせ先
- ⑩ 保健だより
- ⑫ 子育て広場
- ⑬ みんなの図書館／相双建設事務所から
- ⑭ まちの話題
- ⑰ まるしえコーナー
- ⑱ 情報びっくあっぷ
- ⑳ 浪江のころ通信
- ㉔ 連絡先一覧



# 財政状況をお知らせします

## 平成28年度下半期

平成28年度下半期は、町内の生活基盤の整備として仮設商店街「まち・なみ・まるしえ」の営業開始、町内の医療設備の充実を図るための「浪江診療所」の竣工、その他に「浪江町復興計画【第二次】」の策定などを実施しました。  
各費目ごとの最終予算額は以下のとおりです。

### 一般会計補正予算

歳入				歳出			
区分	9月 末 予 算 額	3月までの 補 正 額	予 算 総 額	区分	9月 末 予 算 額	3月までの 補 正 額	予 算 総 額
1.町 税	3億8,020万1千円	0円	3億8,020万1千円	1.議会費	1億3,559万4千円	△710万9千円	1億2,848万5千円
2.地方譲与税	9,666万6千円	2,125万円	1億1,791万6千円	2.総務費	67億8,530万6千円	△7億7,692万2千円	60億838万4千円
3.利子割交付金	58万9千円	13万2千円	72万1千円	3.民生費	31億3,893万5千円	1億4,399万6千円	32億8,293万1千円
4.配当割交付金	150万4千円	51万4千円	201万8千円	4.衛生費	13億869万4千円	1,729万3千円	13億2,598万7千円
5.株式等譲渡所得割交付金	85万8千円	31万2千円	117万円	5.労働費	3億8,748万2千円	△2億7,415万円	1億1,333万2千円
6.地方消費税交付金	2億3,467万9千円	7,436万2千円	3億904万1千円	6.農林水産業費	11億3,483万8千円	△6億716万3千円	5億2,767万5千円
7.自動車取得税交付金	1,512万1千円	480万4千円	1,922万5千円	7.商工費	28億5,954万4千円	△16億6,321万円	11億9,633万4千円
8.地方特例交付金	80万5千円	122万1千円	202万6千円	8.土木費	89億6,776万7千円	△29億4,675万円	60億2,101万7千円
9.地方交付税	54億699万7千円	12億2,913万7千円	66億3,613万4千円	9.消防費	16億9,875万7千円	△1億2,721万6千円	15億7,154万1千円
10.交通安全対策特別交付金	68万4千円	19万3千円	87万7千円	10.教育費	11億8,039万2千円	1億7,570万1千円	13億5,609万3千円
11.分担金および負担金	175万5千円	△16万9千円	158万6千円	11.災害復旧費	5億8,843万3千円	△3億9,693万6千円	1億9,149万7千円
12.使用料および手数料	829万9千円	363万3千円	1,193万2千円	12.公債費	6億406万5千円	△206万7千円	6億199万8千円
13.国庫支出金	109億8,478万3千円	△23億3,814万9千円	86億4,663万4千円	13.諸支出金	1千円	0円	1千円
14.県支出金	30億1,560万4千円	△18億9,314万2千円	11億2,246万2千円	14.予備費	1億7,039万8千円	△8,312万6千円	8,727万2千円
15.財産収入	123万8千円	328万7千円	452万5千円	歳出合計	289億6,020万6千円	△65億4,765万9千円	224億1,254万7千円
16.寄附金	550万2千円	270万7千円	820万9千円				
17.繰入金	76億3,299万8千円	△34億3,387万6千円	41億9,912万2千円				
18.繰越金	4億3,912万7千円	0円	4億3,912万7千円				
19.諸収入	5億65万4千円	826万7千円	5億892万1千円				
20.町債	2億3,214万2千円	△2億3,214万2千円	0円				
歳入合計	289億6,020万6千円	△65億4,765万9千円	224億1,254万7千円				

### 水道事業会計補正予算

区分	12月 末 予 算 額	3月までの 補 正 額	予 算 額
収益的収入	2億9,987万2千円	2億4,485万2千円	5億4,472万4千円
収益的支出	3億61万4千円	△3,702万円	2億6,359万4千円
資本的収入	3億1,922万8千円	△2,765万円	2億9,157万8千円
資本的支出	5億5,415万5千円	△5,147万円	5億268万5千円

\*収入額が支出額に対して不足する額は、内部留保資金で補てんします。

☎ 企画財政課財政管財係 ☎ 0240(34)0237

### 特別会計補正予算

区分	9月 末 予 算 額	3月までの 補 正 額	予 算 総 額
1.文化及びスポーツ振興育成事業	155万1千円	0円	155万1千円
2.国民健康保険事業	56億4,882万6千円	9,654万4千円	57億4,537万円
3.国民健康保険直営診療施設事業	11億4,202万7千円	△1億4,797万6千円	9億9,405万1千円
4.公共下水道事業	13億6,142万円	△2億1,005万1千円	11億5,136万9千円
5.工業団地造成事業	604万円	0円	604万円
6.農業集落排水事業	8,283万8千円	△604万9千円	7,678万9千円
7.介護保険事業	29億3,763万3千円	△2,336万1千円	29億1,427万2千円
8.財産区管理事業	491万9千円	0円	491万9千円
9.後期高齢者医療事業	7,106万8千円	△291万4千円	6,815万4千円

## 町民の皆さんへ

# 浪江の暮らし

## 浪江町長 馬場 有

避難してから2,213日目となる3月31日の朝、町営大平山霊園において日の出に町の復興を祈願し、浪江を元の姿に戻し、そして新しい浪江を作っていくという誓いをしてまいりました。その後、犠牲になられた方々のご冥福をお祈りするとともに、浪江に帰って来たことを報告しました。

避難指示解除準備区域と居住制限区域の避難指示が解除され、ようやく浪江に戻って生活することができるようになったことを実感いたしました。しかし、帰還困難区域の皆さまには引き続きご不便をお掛けしますこと大変申し訳なく思います。

避難指示解除に合わせ、JR常磐線の浪江駅から小高駅間の運行が再開され、浪江郵便局、JA福島さくら浪江支店などが営業を始めました。徐々にではありますが、町に賑わいが戻ってきていると感じています。

復興はまだ始まったばかりです。安心して町民の皆さんが暮らすことができ、お互いに声を掛け合う風景が浪江に戻るよう努めてまいります。

このためにも、まずは町民の受け皿の一つである災害復興公営住宅を早期に完成させ、震災前と同じような生活を営むことができるよう、重点的に医療・介護・商業施設等の支援体制を整備していきます。さらに雇用の確保を図るために産業団地の造成を進めるとともに、企業誘致の見通しをつけていきます。町に滞在する人が増加することにより、事業を再

開される方も徐々に増えると思っています。

平成30年には、双葉郡8町村の交流イベント「ふたばワールド」を浪江町で開催します。それとともに、町民の皆さんが交流できるよう十日市など伝統のある祭りを再び浪江で開催することができるようになればと思っています。

さらには、浪江を訪れる人を増やしたいと考えています。避難指示が解除されたことにより、災害の記憶・教訓などを研究しようと多くの方が浪江町を訪れる機会が多くなると考えており、こうした方々を受け入れる素地を作っておきたいと思っています。

町は浪江に戻って来た方、浪江に住んでみたいと思っておられる方が安心して生活できるような環境整備に取り組んでまいりますのでご安心ください。また、戻れない町民の方々に対し引き続き生活支援をしてまいります。これからも職員一丸となって浪江町の復興・再生に努めてまいります。



## 「浪江町の復興加速に向けた協議会」が開催されました

3月23日、二本松市の福島県男女共生センターにおいて、第1回浪江町の復興加速に向けた協議会が開催され、町長、議長、高木陽介原子力災害現地対策本部長（経済産業副大臣）などが出席しました。

この協議会は、町の復興の実現のため、①まちづくり、②農林水産業、③商工業の各分野ごとに短期・中期・長期の工程表を策定し、復興の状況および工程表の達成状況を国、県、町が継続的に確認し、町に必要な事業や支援を協議する枠組みです。



問 企画財政課企画調整係 TEL 0240(34)0240

## 浪江町中心市街地再生計画を策定しました

平成28年度において、浪江町中心市街地再生計画検討委員会や町民座談会等を開催し、中心市街地の再生を目指すためのさまざまな意見をいただき、「浪江町中心市街地再生計画」を策定しました。



計画は中心市街地の再生を図るため、「みんなが集い、快適な暮らしとにぎわいのあるまちなか創生～ふるさとなみえを未来につなぐ中心市街地を目指して～」を基本理念として定め、①安全・安心のまちづくり、②暮らしやすいまちづくり、③集う・にぎわう・つながるまちづくり、④浪江らしさがあるまちづくりの4つの目標を掲げています。

目標を着実に実現していくため、段階的行動計画の中で、平成29年度の取組みを「短期的に行うこと」、平成33年3月までを「中期的に行うこと」、平成33年4月以降のあるべき姿を「実現する将来像」として、実施を目指す各種施策を位置付けています。

今後、町民や事業者の皆さまと町が一体となって「協働のまちづくり」により、事業の具現化に向けた取組みを進めていくこととしています。

問 企画財政課企画調整係 TEL 0240(34)0240

# みんなで ともに 乗り越えよう

浪江町を復興していくためには、町民の生活再建・健康管理、インフラの復旧、将来に向けたまちづくり、賠償問題、絆の維持など多くの課題があります。

その中で、町がどのような取組みをしているのかをお知らせします。

## 町内で営業を再開しました

### 株式会社ニーズ 浪江支店

町民の  
皆さんへ

全町避難から6年が経過し、今春、浪江町人口約8割の避難指示解除、町の復興が新たな段階に進みます。

土地建物総合コンサルタントの弊社では、平成27年7月にいち早く浪江支店の営業を再開し、皆さまの帰町に向け、地域再開の礎を築いています。不動産や、新築・リフォームなどの住まいに関わることなら、どのようなことでもお気軽にお問い合わせください。



#### 株式会社ニーズ 浪江支店

代表取締役社長 三瓶 浩徳

〒979-1513 浪江町大字幾世橋字六反田4-1

TEL 0240(35)5833 FAX 0240(35)5834

問 産業振興課商工労働係 TEL 0240(34)0247

## 浪江診療所・仮設津島診療所が開所しました

3月27日、浪江町役場敷地内に整備された浪江診療所の開所式を県内外から約50名のご来賓の方を迎え行いました。

診療所には記念品として農林中央金庫様・双葉地方森林組合様からは本棚、浪江日立化成工業様からはテレビの寄贈を受けました。町民の皆さまの健康管理に努めていけるよう診療を行ってまいります。

また、二本松市の仮設津島診療所も石倉団地内に移設され町外での生活を続ける皆さまの医療面の不安解消を図るため、継続して診療を行っております。



問 浪江診療所 TEL 0240(23)6173

問 仮設津島診療所 TEL 0243(24)1431

## 原発事故による損害賠償でお困りの方へ ADRセンターが無料で和解仲介します

東京電力の提示金額に納得できない方など、どなたでも当センターをご利用頂けます。現在の申立て以外の損害についても、申立て可能です。また、裁判よりも手続が簡便かつ無料※1で、ご本人様一人でも申立てができます。証拠書類がない場合でも申立て可能であり、仲介手続きの中で、センターの調査官が不明な点を丁寧にお伺いします。

手続きが終了している19,868件のうち、8割強である16,424件※2が和解成立に至っています。

※1 送料等の実費は発生します。 ※2 平成29年3月末現在の件数です。

### 最近の和解事例

平成12年から転勤により関東地方の自宅に居住し、原発事故時も同所に居住していた申立人らについて、社宅が狭いため、家族5人分の家財を置くことができず、筆筒等の多くの家財を避難指示解除準備区域（浪江町）の実家に置いていたことなどの事情を認定し、150万円の家財賠償が認められた事例（和解事例1038）。

※和解事例は、あくまで申立人の個別事情に基づいて和解した例であり、一般的に適用される基準ではありません。

### お問い合わせ先

原子力損害賠償紛争解決センター 無料電話 0120(377)155

# 町の農業再生に向けて

問 産業振興課農政係 0240(34)0245

## 町を有害鳥獣から守ります

4月10日、浪江町役場で平成29年度の浪江町有害鳥獣捕獲隊の委嘱状交付式が行われ、本間副町長から捕獲隊の皆さまに、有害鳥獣

の被害が顕著な町内において活動されているご労苦に対する感謝の言葉がありました。町は今年度も捕獲隊を中心に、有害鳥獣対策の取組みを続けていきます。



隊長 (敬称略) 田河 晴幸  
隊員 森野 俊恵 牛渡 信吾 長峰 美一 佐藤 昭重 鈴木 義春 高木 春二 遠藤 誠一 大門 新一 今野 悦夫 山田 勸

◇平成28年度有害鳥獣捕獲実績表 単位：頭 ( )累計

獣種	4月	5月	6月	7月	8月	9月	10月	11月	12月	1月	2月	3月	合計
イノシシ	23	31(54)	22(76)	28(104)	28(132)	75(207)	88(295)	74(369)	108(477)	57(534)	80(614)	45(659)	659
アライグマ	2	1(3)	0(3)	2(5)	6(11)	4(15)	13(28)	16(44)	12(56)	5(61)	11(72)	23(95)	95
タヌキ	0	0	0	2	0(2)	0(2)	6(8)	16(24)	15(39)	9(48)	8(56)	3(59)	59
ハクビシン	0	0	0	5	0(5)	0(5)	0(5)	2(7)	4(11)	3(14)	1(15)	1(16)	16
ニホンザル	0	0	0	0	0	0	0	3(3)	3(6)	0(6)	0(6)	0(6)	6
カワウ	0	0	0	0	0	0	0	0	0	0	0	0	0
カラス	0	0	0	0	0	0	0	0	2	0(2)	0(2)	0(2)	2
その他	0	0	0	0	0	0	0	0	0	0	0	0	0
捕獲隊出動日数	7	8(15)	8(23)	9(32)	6(68)	9(47)	8(55)	9(64)	10(74)	8(82)	9(91)	9(100)	837

## 農事復興組合

平成25年度に酒田農事復興組合が設立されて以降、平成28年度までに19の行政区において13の組合が設立されました。

組合では町内の農業振興のため保全管理や営農活動を行っています。



4月10日開催 田尻農事復興組合総会の様子



## いつか役に立つ

# 法律知識 No.5



弁護士 大橋 征平  
総務課 主幹  
(所属：福島県弁護士会)

### 相続について④

遺産の取り分(相続分)について、前回に引き続き説明します。

#### (3)父母のみが相続人となる場合

民法は、父母間の遺産の分け方についても平等としています。したがって、父母共に存命であれば、父母の遺産の取り分は2分の1ずつとなります。父母のどちらかが亡くなっていれば、存命されている方が全ての遺産を受け継ぎます。

#### (4)兄弟姉妹のみが相続人の場合

子と父母については、相続人間の取り分は平等と説明しましたが、兄弟姉妹の場合、平等ではない場合があります。まず、このことについて説明します。前妻の子ども2人、後妻の子どもが1人、つまり、両親が同じ兄弟が2人、片親のみが同じ兄弟が1人いる家族を例に説明します。前妻の子ども1人が子をもうけず亡くなり、両親も既に亡くなっている場合、前妻の子ども1人と後妻の子ども1人が相続人となります。民法はこのような場合、亡くなった方と片親のみ同じ兄

弟は両親とも同じ兄弟の取り分の2分の1とすると定めています。遺産が300万円だとすると、前妻の子どもの遺産の取り分は200万円、後妻の子どもの遺産の取り分は100万円となるということです。

これ以外の場合については、兄弟姉妹の取り分は平等です。

#### (5)子と配偶者が相続人となる場合

子と配偶者が相続人になる場合、民法は、配偶者の遺産の取り分を2分の1、子の遺産の取り分を2分の1と定めています。子が複数いる場合、2分の1を平等に分けることとなります。例えば、遺産が300万円、配偶者と子ども1人が相続人となる場合、配偶者は150万円、子どもも150万円の遺産を受け継ぎます。同様の例で、配偶者と子ども2人が相続人となる場合、配偶者は150万円、子ども2人は75万円ずつ受け継ぎます。子どもが3人の場合は、子どもは50万円ずつ遺産を受け継ぎます。

配偶者と父母が相続人となる場合と配偶者と兄弟姉妹が相続人となる場合については、次回に説明します。

## 賠償請求

はお済みですか?

### 第2回 家賃賠償

東京電力の賠償は損害項目が多岐にわたっています。損害項目別にシリーズで解説しますので、ご一読ください。第2回は「家賃賠償」です。

#### 内容

原発事故に伴う避難の継続によって発生した家賃(以下家賃等)の費用相当額が対象となります。浪江町のご自宅の新築・修理等が間に合わず、浪江町に借家を借りた際の家賃も賠償対象となります。  
※復興公営住宅、アパート、マンション、サービス付き高齢者住宅、老人ホーム など

#### 【参考】家賃等の費用の賠償

○:対象 ×:対象外 △:対象だが支払い済み

費用	従来請求	包括請求	備考
家賃・入居費等	○	○	家賃賠償に含まれる
敷金	×	×	返還される費用のため対象外
共益費・事務費等	○	○	家賃賠償に含まれる
自治会費	×	×	任意加入のため対象外
退去時の修繕費	×	×	入居者の責任のため対象外
駐車場使用料	○	△	包括請求方式では、定額賠償額を超えた場合に追加賠償請求が可能
引越費用	○	△	

※従来請求は3か月ごとの請求、包括請求は一定期間をまとめた請求です。

#### 賠償期間

避難指示区域にかかわらず平成23年3月～平成30年3月まで

#### 注意点

原発事故前にお住まいだった借家に帰還した際に掛かる家賃は、賠償対象外となります。

請求する際は、以下の東京電力連絡先にご連絡ください。

#### 東京電力連絡先

原子力損害賠償全般 TEL 0120(926)404

受付時間:9時～19時(月～金曜日、祝日を除く)  
9時～17時(土・日曜日、祝日)

問 総合窓口課 賠償支援係  
TEL 0243(62)1105

# 浪江町内の廃棄物等に関するお問い合わせ・お申込み先について

現在、浪江町内で行われている廃棄物等の処分に関するお問い合わせ・お申込み先については、以下のとおりとなっていますので、それぞれの連絡先までご相談ください。

対応区域	相談内容	業者名	連絡先
浪江町内 全区域	ごみの出し方に関すること	環境省福島環境再生事務所 浜通り北支所	TEL 0244(26)9912 平日 8時30分～17時15分
		浪江町役場 住民課除染環境係	TEL 0240(34)0228 平日 8時30分～17時15分
	LPガスボンベの回収	福島県LPガス協会	TEL 024(593)2161 平日 9時～17時
浪江町内 (帰還困難区 域を除く)	家屋等の解体・撤去	株式会社高島テクノロジー センター 被災建物解体受付窓口	二本松 TEL 0120(603)016 平日 8時30分～16時30分
			南相馬 TEL 0120(664)123 平日 9時～17時
			役場本庁舎内1階西側 TEL 0120(505)043 平日 8時30分～17時
	家屋内の家屋清掃(片付け)	東京電力株式会社 浪江町内担当	TEL 080(5527)3959 平日 9時～12時・13時～16時
	保管されている車両の回収	株式会社安藤・間 車両回収コールセンター	TEL 0120(830)234 平日 8時30分～17時30分
	粗大ごみ、廃家電の回収	有限会社佐洋運輸	TEL 0120(103)726 平日 8時～17時
	除染で集められたごみの回収 (早急に回収を希望される場合)		FAX 0120(503)726 24時間受付可能
	浄化槽の汲み取り・清掃	阿部衛生社 受付専用コールセンター	TEL 0120(127)002 平日 9時～17時 FAX 0240(34)6631
	除染に関すること	除染および災害廃棄物等に 関する相談窓口	TEL 0120(505)043 平日 8時30分～17時
	住まいに関する諸相談 (リフォーム、新築、清掃等)	浪江町復興事業協同組合	TEL 0240(23)5788 平日 9時～17時
放射能汚染の心配のある物の 処分	帰還に向けた 放射線不安相談窓口	TEL 080(2845)3905 TEL 080(2845)3906 平日 8時30分～17時15分	
事業者 向け	事業に伴う廃棄物(産業廃棄物) の処分	福島県産業廃棄物処理協会	TEL 024(524)1953 平日 8時～17時

※現在、北部衛生センターへの直接の持ち込みはできません。  
環境省の戸別回収(帰還困難区域を除く)またはお近くのごみステーションをご利用ください。

問 住民課除染環境係 TEL 0240(34)0228

# 浪江町内デマンドタクシーの 運行が始まりました

## デマンドタクシーとは?

デマンドタクシーとは、予約制の乗  
合いタクシー運行事業です。ジャンボ  
タクシー(10人乗り)2台で運行し、  
浪江のご自宅等から、町内や南相馬市  
までの送迎を行います。



## こんな時にご利用できます

### 例1



浪江の自宅から  
仮設商業施設の  
まち・なみ・まるしえ  
まで行きたい。



まち・なみ・まるしえ

### 例2



浪江駅から  
浪江の自宅まで  
乗りたい。



浪江の自宅

### 例3



浪江の自宅から  
南相馬市の病院と  
スーパーに  
行きたい。



南相馬市の病院・スーパー

### 1. ご利用いただける方

浪江町に住民票がある方

### 3. 利用料金

無料(一定期間は料金免除措置)

### 2. 運行時刻

9時～17時(日曜・祝日除く)  
※南相馬市行きは原則、火・木・土曜のみ運行

### 4. ご利用方法

下記のコールセンターに電話で予約  
をしてください。

〈お問い合わせ先〉

●予約受付に関すること  
コールセンター  
TEL 0240(35)4125

●その他事業内容等に関すること  
企画財政課 企画調整係  
TEL 0240(34)0240

ワクチンの種類	対象者	接種回数	標準的な接種月(年齢)・接種間隔	備考	
小児用肺炎球菌ワクチン	生後2か月以上5歳未満の方	接種開始が1歳以上2歳未満の場合：2回 接種開始が2歳以上5歳未満の場合：1回	60日以上の間隔を置いて2回		
B型肝炎	平成28年4月1日以後に生まれた、1歳未満の方	3回	生後2か月に至った時から生後9か月に至るまでの期間 1回目と2回目は27日以上の間隔を置いて接種。3回目は、1回目から139日以上の間隔を置いて接種	H B s 抗原陽性の妊婦から生まれた乳児として、健康保険によりB型肝炎ワクチンの投与の全部または一部を受けた方については、定期の予防接種の対象者から除かれます。	
水痘	1歳以上3歳未満の方	2回	1回目：生後12か月から15か月までの間 2回目：1回目の接種終了後6か月以上12か月未満の間隔を置いて1回		
子宮頸がん	サーバリックス	小学6年から高校1年相当の女子	3回	1回目：中学1年 2回目：1回目の接種から1か月後 3回目：1回目の接種から6か月後	
	ガーダシル		3回	1回目：中学1年 2回目：1回目の接種から2か月後 3回目：1回目の接種から6か月後	

【年齢計算】 年齢の計算は、法律により定められています。誕生日当日で1歳加算されるのではなく、誕生日の前日で加算されます。  
\*現在、子宮頸がん予防ワクチンの接種を積極的にお勧めしていません。  
接種に当たっては、ワクチンの有効性と接種による副作用が起こるリスクを十分に理解したうえで受けてください。

## 各地区で「ロコモ・はなまる教室」を開催しています!!

玄米ダンベルを使用するダンベル体操を中心とした健康づくりの教室です。  
どなたでも参加できます。ぜひ、ご参加ください!!



実施場所・時間			5月	6月	7月	8月	9月
二本松	浪江町役場二本松事務所	10時～11時30分	9日(火)	6日(火)	4日(火)	1日(火)	5日(火)
			23日(火)	20日(火)	18日(火)	22日(火)	19日(火)
福島	あつまっぺ交流館	13時30分～15時	10日(水)	14日(水)	12日(水)	9日(水)	13日(水)
	吉井田学習センター	10時～11時30分	26日(金)	23日(金)	28日(金)	25日(金)	22日(金)
郡山	ビッグパレットふくしま	10時～11時30分	8日(月)	1日(木)	13日(木)	10日(木)	14日(木)
			22日(月)	22日(木)	24日(月)	24日(木)	28日(木)
いわき	いわきなみえ交流館	13時30分～15時	9日(火)	13日(火)	11日(火)	8日(火)	12日(火)
白河	白河産業プラザ	13時～14時30分	23日(火)	27日(火)	25日(火)	22日(火)	26日(火)
南相馬	原町区福祉会館	10時～11時30分	12日(金)	16日(金)	14日(金)	18日(金)	8日(金)
			8日(月)	5日(月)	4日(火)	7日(月)	4日(月)
			25日(木)	15日(木)	20日(木)	17日(木)	20日(水)

※都合により日程が変更になる場合があります。参加される場合は、下記へご連絡ください。  
健康保険課健康係 TEL 0240(34)0249 TEL 0243(62)0168

## 定期予防接種を受けましょう

子どもは病気にかかりやすく、かかると重くなることがありますが、予防接種で予防できる病気もあります。

予防接種は、病気ごとにそれぞれ接種に適した時期がありますので、年齢や接種間隔を確認し、計画的に接種しましょう。

### ▶ 予防接種を受けるとき

- 県内に避難されている方  
予診票を送付しますので、健康保険課健康係までご連絡ください。
- 県外に避難されている方  
避難先の自治体にご相談ください。

### ◆ 平成29年度定期予防接種 ◆

ワクチンの種類	対象者	接種回数	標準的な接種月(年齢)・接種間隔	備考
BCG	1歳未満の方	1回	生後5か月から8か月	
四種混合	生後3か月以上7歳6か月未満の方	1期初回：3回	生後3か月から12か月までの間に20～56日の間隔を置いて3回	初回終了後12か月以上18か月未満の間隔を置いて1回
		1期追加：1回		
二種混合	11歳以上13歳未満の方	1回	小学6年	
麻しん風しん	1歳以上2歳未満の方	1期：1回	1歳以上2歳未満	幼稚園年長児に相当する年齢
	幼稚園年長児相当年齢の方	2期：1回		
日本脳炎	生後6か月以上7歳6か月未満の方	1期初回：2回 1期追加：1回	3歳から4歳までの間に6～28日の間隔を置いて2回 初回終了後、おおむね1年あけて1回	平成7年4月2日から平成19年4月1日の間に生まれた方に限り20歳までの間に接種することができます。
	9歳以上13歳未満の方	2期：1回	9歳から10歳の間に1回	
ヒブワクチン	生後2か月以上5歳未満の方	接種開始が生後2か月以上7か月未満の場合 初回：3回/追加：1回	初回接種開始：生後2か月以上7か月未満 初回：生後12か月になるまでの間に27～56日の間隔を置いて3回 追加：初回終了後7か月以上13か月未満の間隔を置いて1回	
		接種開始が生後7か月以上12か月未満の場合 初回：2回/追加：1回		
		接種開始が1歳以上5歳未満の場合：1回		
小児用肺炎球菌ワクチン	生後2か月以上5歳未満の方	接種開始が生後2か月以上7か月未満の場合 初回：3回/追加：1回	初回接種開始：生後2か月以上7か月未満 初回：生後24か月になるまでに27日以上の間隔を置いて3回 追加：初回終了後60日以上の間隔を置いて生後12か月から15か月の間に1回	接種開始が生後7か月以上12か月未満の場合 初回：2回/追加：1回
		接種開始が生後7か月以上12か月未満の場合 初回：2回/追加：1回		



健康保険課健康係 TEL 0240(34)0249  
TEL 0243(62)0168

### ▶ 予防接種に行く前に確認しましょう

- お子さんの体調はよいですか。
- 予防接種の必要性、効果および副反応などを理解していますか。わからないことがあれば、質問をメモしておきましょう。
- 母子健康手帳は持ちましたか。
- 予診票の記入は済みましたか。

5月の休館日

1日(月) 3日(祝・水) 4日(祝・木) 5日(祝・金)  
8日(月) 15日(月) 21日(日) 22日(月) 29日(月)

浪江 in 福島ライブラリー きぼう  
(仮設浪江図書館)

TEL・FAX 024(573)4295

E namielib@gmail.com

〒960-0241 福島市笹谷字片目清水30-8

◆貸出冊数 1人5冊まで ◆利用時間 9時~17時  
※お気軽にご利用ください。



読んでみませんか



「ひとさじのはちみつ  
自然がくれた家庭医薬品の知恵」  
前田京子/著  
マガジンハウス2015

はちみつは常備するのには、家にあった薬品があるに等しい。はちみつは常備するのは、家にあった薬品があるに等しい。はちみつは常備するのは、家にあった薬品があるに等しい。はちみつは常備するのは、家にあった薬品があるに等しい。



「112日間のママ」  
清水 健/著 小学館2016  
乳がんで亡くなった妻・奈緒さん(享年29)  
そのとき長男は生後112日だった。  
関西の人気テレビキャスターが初めて明かす、家族3人の闘い。  
奈緒さんとの結婚、妊娠中の乳がん発覚、出産、闘病そして最後までの日々が  
悲しみと悔恨が込められていて驚くほど克明に記されています。  
当たり前の日常が失われていくリアルな記述に、涙なしには読む事ができません。



「神様の裏の顔」  
藤崎 翔/著  
KADOKAWA2016  
(第34回横溝正史ミステリ大賞受賞作)

神様のような人として同僚や生徒、隣人から慕われていた教師が逝去した。通夜は悲しみに包まれていたのだが、あるきっかけで参列者が思い返すうちとんでもない犯罪者である疑惑が持ち上がり...  
二転三転する彼らの推理は?!どんでん返しの結末が!

道路改良・舗装工事のお知らせ

案内図の箇所にて、道路改良・舗装工事を行います。工事期間中は通行の安全に十分配慮し、工事の早期完成に努めますので、ご理解とご協力をお願いします。



- 1 工事名 平成28年度 第16-41370-0303号道路橋りょう整備(再復)工事(改良)
- 2 工事場所 双葉郡浪江町大字棚塩地内
- 3 工事期間 平成29年5月10日~平成30年1月9日(予定)
- 4 発注者 福島県相双建設事務所  
復旧・復興部 道路・橋梁課  
担当者 岡部 誠  
TEL 0244(26)1222
- 5 施工業者 横山建設株式会社  
現場代理人 高野祐一  
TEL 0244(26)9570

※工事についてお気づきの点等ある場合は、上記の現場代理人または担当者までご連絡ください。

にこにこダンベル隊が皆さんを応援します



ダンベル体操をしてみたいけど、「会場まで遠くて行けないな〜」という皆さん。ダンベル体操をしてみたい方、少人数で集まることができる場所があれば、にこにこダンベル隊がお伺いして一緒に体操します。ぜひ、お声かけください。



問 健康保険課健康係  
TEL 0240(34)0249 TEL 0243(62)0168

浪江町ダンベル体操の動画を町ホームページで見ることができます

浪江町ダンベル体操のやり方を詳しく説明した動画を町ホームページで見ることができます。健康維持のため、ぜひやってみてください。



浪江町ホームページのトップページで浪江町ダンベル体操のボタンを押します



お知らせ

いわき市に避難している皆さんの健康支援について、今年度も日本赤十字看護大学に依頼しています。  
日赤なみえ保健室開館時間 9時~16時  
TEL 080(9022)5639

広げようママ友の輪

今月のかもめっ子クラブ

- ◆郡山市 5月11日(木) 10時~ コスモスふれあいセンター
- ◆いわき市 5月18日(木) 10時~ いわきなみえ交流館
- ◆南相馬市 5月25日(木) 10時~ 高平生涯学習センター

子育て広場 子育てサロン「ぽかぽかテラス」のご案内!

今年度は、南相馬市内で未就学児とその保護者を対象とした、子育てサロン「ぽかぽかテラス」を開催します。ぽかぽか陽気の日が増え、過ごしやすい季節となりましたので、お子さんと一緒にお散歩ついでに、気軽に遊びに来てください! 昨年度は、講師の先生と一緒に「子育てについてのおはなし会や勉強会(離乳食・放射線・歯みがき)」「ハンドマッサージの体験」などを行いました。今年も、町の保育士と一緒に、歌や手遊びをしたり、保護者の皆さんとたくさんお話したいと思っています。皆さんのご参加をお待ちしています。

第1回 子育てサロン「ぽかぽかテラス」

- 日時 5月16日(火) 10時~11時30分
- 場所 高平生涯学習センター (福島県南相馬市原町区下高平字寺前155-1)
- 内容 おはなし会 「子育ての楽しさを知りましょう」
- 申込み 5月9日(火)までに教育委員会事務局子育て支援係まで電話でお申し込みください。

問 教育委員会事務局子育て支援係 TEL 0240(34)0252

## 入学おめでとう 浪江中学校

浪江中学校の入学式が4月6日、二本松市の仮校舎体育館で行われました。

新入生誓いのことばでは、これから始まる中学校生活へ期待に胸をふくらませ3年間の抱負を元気よく述べました。

式では、平成28年度3年生の生徒が作詞したものに、音楽科教諭が曲をつけたオリジナル合唱曲「未来の光へ」のCD・DVDが町へ寄贈されました。



## 卒業おめでとう 浪江小学校・津島小学校

浪江小学校および津島小学校の修・卒業証書授与式が3月23日、二本松市の仮校舎で行われました。

今年度の卒業生2名は、目標に向かって頑張りたいと夢の実現を誓い学び舎をあとにしました。

また、卒業生からの記念品として、浪江町の思い出や名物・方言を使って歌詞にした歌「んだげんちょ」をダンスにしたDVDが町へ寄贈されました。



## 小中学校教職員 離任式・着任式が 行われました

小中学校教職員の離任式および着任式が、役場二本松事務所で行われました。現在、小学校は浪江小学校と津島小学校の2校、中学校は浪江中学校1校が二本松市内で再開していますが、その他町内にあった小学校4校と中学校2校は休業中です。本町の多くの子どもたちは全国各地の学校に通っていますが、離ればなれになっても子どもたちとの繋がりや絆を大切に、本年度も子どもたちと保護者の気持ちに寄り添った教育に取り組んでまいります。



小中学校教職員離任式 3月28日



小中学校教職員着任式 4月3日



## JR常磐線浪江駅 —小高駅間の運転が 再開されました

浪江駅にて4月1日、JR常磐線の運転再開出発式および運転再開式が開催されました。

町長と高木原子力災害現地対策本部長や福島県副知事などの来賓の方を乗せた電車は、10時12分に浪江駅へ到着し、その後、駅長とともに町長が出発進行の合図を行いました。

また、来場記念として、切り花やJRグッズ、紅白もちがプレゼントされました。

## 情報発信・交流プロジェクト推進会議が開催されました

内閣府原子力被災者生活支援チームでは、浪江町の復興を推し進めるためのアイデアや、町の魅力を高め、町外へ発信・交流を行う手法などについて、町の復興に取り組む方々や民間企業等を中心に、自由闊達な議論を行うため「浪江町情報発信・交流プロジェクト推進会議」を立ち上げました。



自由な発想で「まちづくり」のアイデアを出す

3月18日、第1回となる推進会議が役場二本松事務所で開催され、高木原子力災害現地対策本部長をはじめ復興庁、経産省などの関係省庁、福島県関係局および町民有志からなるなみえクリエイティブ会、民間企業からは株式会社福島ガイナックス、株式会社電通など約50人が各々アイデアを持ち寄り意見交換が行われました。

会議では、なみえクリエイティブ会から「町民自身のアイデア」でまちづくりすることを目標に、「飲食店街復活チャレンジ」について、「国や県と協力しながら実現していきたい」と力強い発表がありました。



町長は「町民が町に戻りたいと思えるような、魅力あるまちづくりを」と挨拶  
なみえクリエイティブ会による「なみえクリエイティブプロジェクト」の発表の様子

## 酒田の跨道橋が 完成しました

酒田地区で行われていた拡幅工事が終了し跨道橋が完成しました。

4月1日、酒田行政区の皆さんがその完成を祝い、町長、高木原子力災害現地対策本部長、吉田町議会議長とともに記念写真を撮影しました。



## 春の全国交通安全運動 出動式が行われました

4月6日に双葉警察署で、平成29年春の全国交通安全運動出動式が行われました。

■運動スローガン■

おともだち むこうにいても みぎひだり

■年間スローガン■

みんながね ルール守れば ほら笑顔



がんばれ!  
なみえ

# まちの話題

皆さまの身の回りにある楽しい話題、  
いっふう変わった話題などの情報を募集しています。

問 企画財政課情報統計係  
TEL 0240(34)0241

## 消防団幹部に辞令が 交付されました

4月9日、浪江町地域スポーツセンターで浪江町消防団の幹部辞令交付式を行いました。

新たに役場職員等で構成する第7分団を新設し、地域の防災力向上につなげていきます。





毎月 第2土曜・日曜は まるしえの日!

浪江町仮設商店街

5月は

13日(土) 11時~14時

14日(日) 11時~14時

まち・なみ・まるしえ  
machi nami marche

ステージ イベント

山形発! デコレーションの進化した チョコバナナのふるまい

毎日先着 150本

来場記念品プレゼント (季節のお花)

毎日先着 150名 (本部で引換券をお渡しします)

13日(土) 大道芸人 羽舞(うまい)

14日(日) バルーンアートプレイヤー セイントくん

①11時~ ②12時~ ③13時~ ①11時~ ②12時~

駐車場は役場敷地内駐車場をご利用ください。皆様のお越しを心よりお待ちしております。

4月は8日(土) 9日(日) に開催しました!

4月8日、安倍首相が「まち・なみ・まるしえ」を来訪され、まるしえの店舗の皆さんに声をかけられました。「ミッセなみえ」では、大堀相馬焼の夫婦茶碗を購入されたほか、「浪江焼麺太国アンテナショップ」ではなみえ焼そば、イベントテントでは、「相馬双葉漁業協同組合請戸支部」のホッキ飯のおにぎりや、「浪江町に若い息吹を(福島大学学生団体)」が配布していた来場記念品の小女子を試食されました。突然の安倍首相の登場で、会場は大いに盛り上がり活気に包まれました。

安倍首相が まるしえに 来訪されました!



「浪江焼麺太国アンテナショップ」では、なみえ焼そばを試食されました。



まるしえの店舗の皆さんと記念撮影



「ミッセなみえ」では、大堀相馬焼の夫婦茶碗を購入されました。



歌声喫茶 インザウインド



阿波踊り (あいまい連、野馬追連)

浪江の夜を 花火が彩る!

4月8日、町の有志「なみえクリエイイト会」による花火大会が開催されました。6年ぶりの浪江の花火に、会場に集まった約300人の皆さんからは歓声や拍手が起こり、夜空に輝く花火を楽しみました。

6月は10日(土) 11日(日)に開催予定!

イベント出演者募集!

7月以降のまるしえの日イベントに出演する団体を募集します。1日あたり2団体まで、出演時間30分、既定の謝礼をお支払いします。7月イベントへの出演は5月31日(水)までにお申し込みください。詳しくは、産業振興課までお問い合わせください。

産業振興課 商工労働係  
TEL 0240(34)0247



がんばれ! なみえ まちの話題

防犯見守り隊の委嘱状交付式を行いました



3月24日・4月4日、浪江町役場本庁舎で平成29年度の防犯見守り隊員に町長より委嘱状が手渡されました。隊員総数は52名となり、今年度からは活動を20時まで拡大し、住民の安心・安全につなげていきます。

赤 宇木地区記録誌を作成しました

一般財団法人自治総合センターは、宝くじの社会貢献広報事業で宝くじの受託事業収入を財源として、コミュニティ助成事業を実施しています。その宝くじ助成金を活用し、赤宇木地区記録誌作成実行委員会が、地区の記憶・記録を後世に残そうという想いから、「赤宇木地区記録誌百年後の子孫たちへ」を作成しました。記録誌には、赤宇木地区の歴史、文化、四季折々の風景など地域の営みが掲載されています。



ありがとう ございました

みなさまから義援金等の支援をお届けいただきました。



3月21日 鈴木利尾様



3月24日 多古町立多古第一小学校 PTA有志一同様



3月29日 NPO法人 スポーツアイド・ジャパン 代表理事 鶴山 誠様



3月30日 AGCエレクトロニクス 株式会社様



3月31日 あぶくま信用金庫様



4月3日 松永薫 松永和生様



4月5日 双葉地方森林組合様 農林中央金庫様



4月10日 (有)鈴木新聞舗 鈴木裕次郎様

### 平成29年度浪江町ふるさと住宅移転補助金について

東日本大震災および福島第一原子力発電所事故により、避難していた浪江町民が浪江町内の自宅等へ移転・帰還した場合に要した費用を「浪江町ふるさと住宅移転補助金交付要綱」に基づき補助金を交付します。

#### ▽対象世帯

次の全ての要件を満たす世帯  
①平成23年3月11日現在、浪江町に住民票を有しており、東日本大震災および福島第一原子力発電所事故により避難した世帯

②平成30年3月31日までに浪江町内へ移転・帰還した世帯

#### ▽事業の実施期間

平成30年3月31日まで

#### ▽補助額

- 県外から移転の場合
  - ・ 複数世帯 15万円
  - ・ 単身世帯 10万円
- 県内から移転の場合
  - ・ 複数世帯 10万円
  - ・ 単身世帯 8万円

#### ▽申請方法

必要書類を申請受付窓口に出してください。

郵送の場合は、二本松事務所生活支援課住宅支援係宛に郵送してください。

※申請書類は、窓口に備え付けられています。

### 平成29年度住宅清掃補助金について

東日本大震災および福島第一原子力発電所事故により、長期間にわたり管理ができず汚損等の被害を受けた浪江町内の住宅の清掃に要する経費に対し15万円を上限として補助金を交付します。

※公営住宅および民間等の賃借を目的とする住宅、解体予定の住宅は除きます。

※住宅または設備の改修、修繕補修等は対象となりません。

#### ▽対象

東日本大震災発生時に、浪江町（帰還困難区域を除く）に居住していた方で、居住していた住宅を清掃し、再び居住しようとする方（すでに居住している方を含みます）。

※補助金の支給は1住宅につき1回限り、1世帯につき1回限りです。

#### ▽受付期間

平成30年1月31日まで  
※平成30年3月31日までに清掃が完了するようお願いいたします。

#### ▽申込み先

浪江町役場本庁舎  
住宅水道課住宅係  
TEL 0240(34)0232

### 浪江診療所のお医者さん

問 浪江診療所 TEL 0240(23)6173

- 診療時間 9時～12時  
14時～16時
- 場 所 浪江町役場本庁舎北西側
- 診療体制  
月・火・木・金曜日…木村医師  
月・水・金曜日…津島診療所 峯廻医師
- 診療内容 内科・外科

### 仮設津島診療所のお医者さん

問 仮設津島診療所 TEL 0243(24)1431

- 診療時間 9時～12時  
14時～16時
- 5月  
1日(月) 関根(午前)・JCHO二本松病院  
2日(火) 関根  
8日(月) 関根(午前)・JCHO二本松病院  
9日(火) 関根  
10日(水) 関根・西・福島医大(午前(整形外科)・村松(午後(内科))  
11日(木) 関根・今村(婦人科)  
12日(金) 関根(午前)・玉井  
15日(月) 関根(午前)・JCHO二本松病院  
16日(火) 関根  
17日(水) 関根・西・福島医大(午前(整形外科)・村松(午後(内科))  
18日(木) 関根・木村(皮膚科)  
19日(金) 関根(午前)・玉井  
22日(月) 関根(午前)・JCHO二本松病院  
23日(火) 関根  
24日(水) 関根・西・福島医大(午前(整形外科)・村松(午後(内科))  
25日(木) 関根・今村(婦人科)  
26日(金) 関根(午前)・玉井  
29日(月) 関根(午前)・JCHO二本松病院  
30日(火) 関根  
31日(水) 関根・西・福島医大(午前(整形外科)・村松(午後(内科))  
(先生の都合により変更あり)
- \* J C H O : 独立行政法人地域医療機能推進機構

町ホームページからもダウンロードできます。

#### ▽必要書類

- ① 自宅等移転完了報告書兼補助金交付申請書
- ② 補助金を入金する口座が確認できる預金通帳の写し

#### ▽申請受付窓口

- 二本松事務所  
生活支援課住宅支援係  
浪江町役場本庁舎  
住宅水道課住宅係
- 各出張所  
(福島・いわき・南相馬)

#### ▽申請期限

- 平成29年3月31日までに移転が完了した世帯  
平成29年10月31日  
● 平成29年4月1日以降に移転

が完了した世帯

移転完了日から6か月を経過した日の属する月の末日

申・問 生活支援課住宅支援係  
TEL 0243(62)0194



## 浪江小 津島小 運動会

子どもたちの応援にぜひお越しください。

- 日時 5月13日(土) 9時～
- 場所 浪江小学校体育館(二本松市)

### 町内事業者の皆さんへ 「プレミアム付 商品券取扱店舗」の 募集を行います

町は、「がんばる浪江町！プレミアム付商品券」を7月頃に販売する予定です。商品券は、町内再開店舗での買い物や食事代、食料品等の購入にもご利用いただけます。

事業所、店舗の方を対象に説明会を開催しますので、ぜひご参加ください。

#### ▽説明会開催日時

平成29年5月25日(木)  
① 10時～ ② 15時～

#### ▽会場

浪江町役場本庁舎2階大会議室  
登録の対象となる店舗  
浪江町内で事業を再開してい

る事業所、店舗

※事業の対象外商品のみを取り扱う事業所、店舗などは取扱店舗として登録できません。

#### 【対象外商品】

- 公共料金、金券、切手、たばこ、不動産、ギャンブルなど
- ※平成29年4月以降、町内で事業を再開または再開を予定している事業所・店舗がありま

したらお知らせください。

### 平成29年度 自動車税の定期課税 について

自動車税は、毎年4月1日現在で所有している方（割賦販売の場合は使用している方）に課税されます。

平成29年度自動車税の納税通知書は、5月8日(月)に発送する予定です。5月31日(水)の納期限までに忘れずに納付してください。

なお、避難先等への郵便物の転送を希望される方は、最寄りの郵便局へ「転居届」の提出をお願いいたします。

問 福島県相双地方振興局県税部  
課税課課税第二チーム  
TEL 0244(26)1127

## 臨時福祉給付金(経済対策分)の申請受付が始まります

平成26年4月に実施した消費税率引き上げによる影響を緩和するため、所得の少ない方を対象に、「臨時福祉給付金(経済対策分)」が支給されます。

対象の可能性がある方へ、5月中旬に申請書兼請求書をお送りしますので、必要事項をご記入いただき、必要となる書類(本人確認書類など)と一緒に提出してください。

#### ▷支給対象者

- 次の全てに該当する方
- ①平成28年1月1日時点で浪江町に住民登録がある方
- ②平成28年度の町民税が課税されていない方(課税者の扶養親族になっていない方は除く)
- ③生活保護を受給していない方
- ※支給決定前に死亡した方は支給対象外となります。

▷支給額 支給対象者1人につき1万5千円

▷申請期限 8月18日(金)まで

#### ▷申請方法

申請書兼請求書に必要事項をご記入いただき、必要書類(本人確認書類など)と一緒に返信用封筒による郵送か、窓口(浪江町役場本庁舎、二本松事務所、各出張所)へご提出ください。

#### ▷給付審査

給付審査の際、必要書類(申請する方全員分の本人確認書類および振込先を変更される場合は通帳かキャッシュカードの写し)に不足があると、申請を受付することができません。必ず提出前に不備がないかご確認ください。

#### ▷給付方法

審査後、支給対象と認められた方へ支給決定通知を送付し、給付金を指定口座に振り込みます。なお、申請受付から振込みまでに約2か月程度かかります。

申・問 介護福祉課福祉係 TEL 0243(62)0172

### 町民協働による「復興まちづくり」支援事業募集のお知らせ

町は、町民協働により町民相互の絆の形成および復興を推進する事業を実施する団体に補助金を交付します。

▽補助の対象となる団体  
次の全ての要件を満たす団体  
①浪江町に住所を有する方が組織する仮設住宅および借上げ住宅等の自治組織、地域づくり団体並びに特定非営利活動法人のいずれかであって、5人以上の構成員を有する団体  
②事業目的等を記述する会則を有する団体  
③政治活動、宗教活動および営利を目的としない団体  
④暴力団等が経営または運営に関係していない団体

▽対象事業の例  
①県内外に避難している浪江町民を集めて交流の場を提供する事業  
②浪江の伝統文化等について広く周知する事業 など  
▽補助の対象とならない経費  
①団体の恒常的な運営維持管理経費  
②団体の構成員に対する人件費

謝礼、飲食費、旅費等  
③ほかの団体に對する補助金、助成金  
④物品販売等に係る経費  
⑤神社仏閣等宗教法人に對する経費

▽補助金額  
●所在が浪江町内にある団体 原則40万円まで  
●所在が浪江町外にある団体 (町内で事業を実施する場合) 原則40万円まで  
●所在が浪江町外にある団体 (町外で事業を実施する場合) 原則20万円まで

▽応募方法  
補助金交付要望書に必要事項を記入のうえ、添付書類とともに提出してください(郵便可)。要望書は企画財政課企画調整係までお問い合わせいただくか、町ホームページからダウンロードすることができま

### 平成30年浪江町成人式

▽日時  
平成30年1月7日(日)  
14時開式(13時受付開始)  
※「成人の日」は1月8日(月)ですが、浪江町成人式は1月7日(日)に開催します。

▽場所  
浪江町地域スポーツセンター(福島県双葉郡浪江町大字権現堂字下馬洗田5-2)

▽対象者  
平成9年4月2日〜平成10年4月1日生まれの方

▽その他  
対象の方には、9月中旬までに案内状を送付します。案内状が届かない場合は、10月20日(金)までにご連絡ください。遠方からお越しの方のために宿泊施設、写真館、貸衣装店、美容室のリストを案内状に同封して送付予定です。また、リストは町ホームページからもご覧いただけます。

▽お問い合わせ先  
町教育委員会事務局生涯学習係  
TEL 0240(34)0253

### 町営幾世橋住宅入居者募集のお知らせ

町は、町営幾世橋住宅(災害公営住宅および福島再生賃貸住宅)の空き住戸について入居希望者を募集します。  
新しい町営住宅への入居を希望される方は、「浪江町営住宅募集要綱(申込詳細資料)および申込書」を住宅水道課住宅係にご請求のうえ、お申込みください。  
※受付期間 5月8日(月)〜6月9日(金) 消印有効

分類	住宅名称	住宅分類	募集住宅概要	入居予定時期	想定家賃
A	幾世橋住宅団地第2期	浪江町災害公営住宅	木造平屋戸建 2LDK 74㎡(19戸) 3LDK 84㎡(7戸)	平成30年4月	2LDK: 7,700円~66,800円 3LDK: 8,700円~75,500円
B	幾世橋集合住宅	浪江町福島再生賃貸住宅	鉄筋コンクリート造 5階建集合 1LDK 56㎡ (車いす2戸/高齢者10戸) 3DK 58㎡(39戸)	平成29年9月	1LDK: 10,000円~53,400円 3DK: 10,400円~55,200円

申・問 住宅水道課住宅係 TEL 0240(34)0232

### 浪江町長杯パークゴルフ大会

▽目的  
パークゴルフ協会をはじめ、愛好者である浪江町民がパークゴルフを通じて元気を取り戻し、相互の交流・健康増進を目的に大会を開催します。

▽開催日時  
5月20日(土) ※小雨決行  
●受付 8時〜  
●開会式 9時〜  
●競技開始 9時30分〜

▽開催場所  
二本松市日山パークゴルフ場

▽参加人数 100名  
(定員になり次第締め切ります)

▽参加資格  
なみえパークゴルフ協会および浪江町に在住していたパークゴルフ愛好者

▽参加費  
1人 1,000円  
(プレー費、昼食等)

▽締切日 5月12日(金)  
※参加費は、当日徴収します。

▽競技方法  
4コース36ホール

ストロークプレー(一部変更あり)  
●使用コース  
日山コース(9ホール2回)  
羽山コース(9ホール2回)

▽主催  
浪江町・浪江町教育委員会・浪江町中央公民館

▽主管  
なみえパークゴルフ協会

▽後援  
福島民報社・福島民友新聞社・千枝スポーツ・榎本間ゴルフ

▽申込方法  
電話等でお申込みください。

▽申込み・問い合わせ先  
なみえパークゴルフ協会長 長岡惣一  
TEL 090(2602)4696  
●なみえパークゴルフ協会事務局 横山 開  
TEL 090(2279)6072  
〒960-0112 福島市南矢野目字向原後4-68  
※なみえパークゴルフ協会事務局による受付は18時より  
●浪江町教育委員会事務局生涯学習係  
TEL 0240(34)0253  
TEL 0240(34)0253

### 原子力立地給付金に関するお知らせ(福島県)

原子力立地給付金は、国の制度に基づき、原子力発電施設の周辺地域の皆さまに年1回交付してきましたが、福島第一原発の廃止に伴い、平成28年度をもって終了となりますのでお知らせします。

▽一般財団法人電源地域振興センター  
〒1総務企画部給付金審査課  
TEL 03(6372)7304  
受付時間 10時〜17時  
(土・日・祝日除く)

### 行政区からのお知らせ

### 両大字幾世橋総会を開催します

下記のとおり両大字幾世橋総会を開催します。

▽日時 5月21日(日) 13時30分〜  
▽場所 浪江町役場本庁舎会議室  
▽内容 ●平成28年度事業報告、収支決算報告  
●平成29年度事業計画(案)、収支予算(案)  
●その他

幾世橋行政区長 永田 行直  
北幾世橋北行政区長 大原 政宏  
北幾世橋南行政区長 木村 耕治

《問い合わせ・連絡先》  
永田 行直 TEL 090(5232)5574

### 七区行政区の総会を開催します

下記のとおり七区行政区の総会を開催します。

▽日時 6月10日(土) 17時30分〜  
▽場所 ホテル華の湯(郡山市熱海町熱海5丁目8-60)  
※総会終了後に懇親会を予定しています。

《問い合わせ・連絡先》  
七区行政区  
区長 草刈 恒彦 TEL 090(8257)9806  
庶務 神長倉 光 TEL 090(8921)0860

### 初心者歓迎!

安全輸送で社会に貢献  
浪江貨物自動車株式会社  
福島県福島市成川字上谷地30  
TEL 024-545-7711  
http://www.namie-kmt.com/



### 大型ドライバー大募集!!!

車が好きな方・運転が好きな方  
大型トラックドライバーになりませんか?  
正社員/給与:会社規程により優遇/各種社会保険完備  
※随時面接受付中 まずはお電話ください。  
あなたの力が必要です!

**平成29年度  
国家公務員  
「税務職員採用試験」  
(高校卒業程度)の  
お知らせ**

仙台国税局は、税務のスペシャリストとして活躍するバイタリティーあふれる税務職員を募集しています。  
国の財政を支える税務職員に、あなたもチャレンジしてみませんか？

▽**受験資格**  
①高校卒業見込みの者および高校卒業後3年を経過していない者  
②人事院が①に掲げる者と同等の資格があると認める者

▽**受験申込み受付期間**  
平成29年6月19日(月)から平成29年6月28日(水)まで

▽**受験申込み方法**  
受験申込みはインターネット申込みとします。

▽**国家公務員試験採用情報N A V I**  
<http://www.jinji.go.jp/saiyo/saiyo.htm>

**財務省  
福島財務事務所から  
のお知らせ**

■**多重債務・貸金業に関する相談窓口**  
福島財務事務所では次のような相談を受け付けています。秘密厳守、相談は無料です。一人で悩まずご相談ください。

- 返済しきれない借金に関すること
- 貸金業者や、いわゆる「ヤミ金融」に関すること
- 不正に利用されている預貯金口座に関すること

▽**相談窓口**  
財務省福島財務事務所理財課  
(福島市松木町13-2)

▽**受付時間**  
月曜日～金曜日(祝日、年末年始除く)  
8時30分～12時、13時～16時30分(原則として)

TEL 024(533)0064  
(多重債務相談窓口専用)

▽**「出前講座」のご案内**  
福島財務事務所では、「おこづかい帳をつけよう」「日本の財政を考えよう」「金融犯罪(なりすまし詐欺等)被害防止」など、小学生から高齢者の皆さまを対

**浪江町メールマガジンの登録はお済みですか？**

浪江町のホームページはほぼ毎日更新されています。最新の行政情報やイベント情報が、リアルタイムで閲覧できますので、インターネット接続が可能な方は定期的な確認をお勧めします。  
また、ホームページ更新情報を一覧にしてメール配信するサービス(浪江町メールマガジン)も提供しています。こちらませひご利用ください。

**浪江町ホームページ**

URL [www.town.namie.fukushima.jp](http://www.town.namie.fukushima.jp)  
浪江町メールマガジンの登録はこちらから  
URL [www.town.namie.fukushima.jp/namie-ml/regist.html](http://www.town.namie.fukushima.jp/namie-ml/regist.html)

浪江町タブレットをお持ちの方には自動的に配信されます。  
メールマガジン → Gmail

問 企画財政課情報統計係 TEL 0240(34)0241

**広報なみえの発送について**

町で発行している広報なみえ(毎月1日)は、1居所につき1部の送付を行っています。復興公営住宅への入居などに伴い避難先の変更があった方、これまで別々にお住まいだったご家族が同居するようになった方など、次に該当する場合には対応しますのでご連絡ください。

- 同住所に広報誌が2部以上届いている
- 世帯分離などで広報誌が新たに必要になった(ご家族が別々の場所にお住まいの場合など)
- その他、広報誌の発送に関すること(広報送付者の宛名の変更など)

問 企画財政課情報統計係 TEL 0240(34)0241

**注意! ごみの出し方は、市町村によって違います**

ごみの分別方法や出し方は、お住まいの市町村により異なります。それぞれ決められたごみの出し方を遵守してください。  
また、買い物の時にエコバックを持参してレジ袋をもらわないようにするなど、ごみの減量化・リサイクル(再利用)を日々の生活から心掛けましょう。

ここから下は広告です。

「うまく話せないかも…」「これって法律問題なのかな?」「誰に相談すればいいの?」「我慢すれば…」  
⇒そんな悩みをお持ちの方、一人で抱え込まないで、まずはお電話を。

**二本松法律事務所**  
(弁護士:井上 航) TEL: 0243-23-0795(予約制)

初回は相談無料。土曜日にも相談対応します。  
\*よるず法律相談もお気軽にご相談ください。月~土 9:00~17:00  
二本松市若宮2-163-1 NTT二本松ビル4階 (警察署隣・NTTドコモ右脇入口) (電話受付は平日のみ)

**日本郵便株式会社  
からのお知らせ**

■**浪江郵便局が再開しました**  
4月4日(火)から浪江郵便局が営業を再開しています。

TEL 022(263)1111  
〔内線3236〕  
問 人事院東北事務局  
TEL 022(221)2022

▽**営業時間**  
窓口 平日 9時～17時  
ATMサービス 平日 8時45分～19時  
土・日・祝日 9時～17時

■**郵便局への届出について**  
避難先から自宅に戻る場合や避難先を変更する場合は、最寄りの郵便局窓口「転居届」を

提出してください。  
問 浪江郵便局  
TEL 0244(23)1012  
受付時間 8時～20時

ここから下は広告です。

**ご自宅のお悩みございませんか？**

**修繕 片付け 清掃 etc... ご相談ください!**

誠意と技術で奉仕する  
**東北工業建設株式会社**  
本社 〒979-1502 浪江町大字藤橋字原59-1  
福島事務所 〒960-8252 福島市御山字検田58-1  
TEL.024-573-4127 FAX.024-573-4128

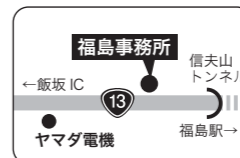

お問合せは  
担当のおざきまで  
お気軽にお電話下さい。  
**024-573-4127**



**従業員  
随時募集中!**

FaceBookの  
「浪江中学校同窓会(1992年3月卒)」  
グループも検索してね!

町民の皆さんからお寄せいただいた情報を掲載します

**平成4年度 浪江中学校卒業生の皆さんへ**  
(昭和51年4月～昭和52年3月生まれの方々)

厄流し・同窓会を下記の日程で開催します!  
しかし、現在連絡が取れていない方が大勢います。  
もう一度みんなで会いたいという想いから、この場をお借りし、該当される方からのご連絡をお待ちすることにしました。該当される方は、至急ご連絡をお願いします。

■**日時** 平成29年7月15日(土) 14時開始  
■**場所** 郡山ビューホテルアネックス  
(郡山市中町10-10)  
URL <http://www.k-viewhotel.jp/>

■**会費** 10,000円  
※新たに名簿も作成しますので、参加・不参加に関わらずご連絡をいただくと助かります。

問 厄流し準備委員会(伴場 裕史)  
E [namie.fukushima.1976@gmail.com](mailto:namie.fukushima.1976@gmail.com)  
TEL 090(7323)6328

なみえタブレット 通信

お問い合わせ番号0で始まるタブレット対象

メーカーのリコールによる  
タブレット交換の受け付けが終了しました。

タブレット回収のご協力ありがとうございました。  
新しいタブレットに関するご質問は、下記浪江町タブレットサポートセンターへお問い合わせください。

(新しいタブレットのお届けまでは3週間ほどかかります。まだ届いていない方は、もうしばらくお待ちください。)



浪江町タブレットサポートセンター ※通話料無料  
☎ 0800(919)3287 (平日9時～17時15分)

タブレットでお使いの BC ブラウザのサービスは  
終了しました

これまで BC ブラウザを使ってインターネットを閲覧していた皆さまは、今後 Chrome をご利用ください。Yahoo! を閲覧したい場合は、Chrome から Yahoo を検索し、インストールを押してください。インストール後はホーム画面に Y! ボタンが現れます。

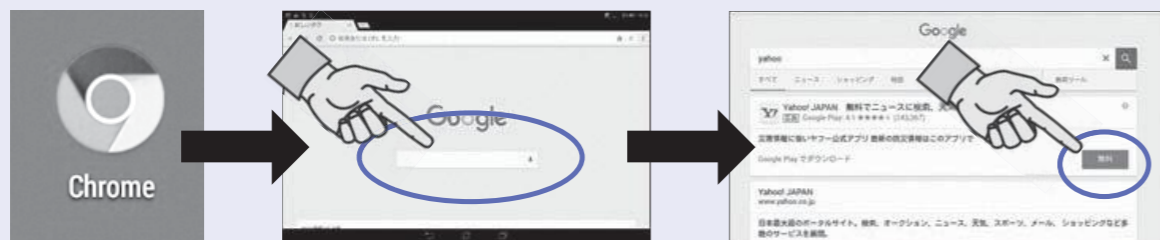

〈出前講座のご案内〉

サークル活動や交流会の中で、一緒にタブレットの操作も学びませんか？  
しっかり学びたい方向けの2時間講習から、お話ししながら質問に答える形式まで、ご相談に応じます。  
参加者を5人以上集めていただければ、現地へお伺いします。お気軽にお問い合わせください。



※タブレットは1住所につき1台の貸出しです。タブレット所有者同士が同居となった場合には、1台をご返却ください。また、不要になった際にも、随時返却できます。タブレットサポートセンターまでお申し出ください。

☎ 企画財政課 情報統計係 ☎ 0240(34)0241 (直通)

平成29年度 ホールボディ・カウンタによる  
内部被ばく線量測定のご案内

住民の皆さまにご自身の内部被ばく線量を把握していただくための、ホールボディ・カウンタによる測定を下記のとおり実施しますので、ご案内します。

- ▷場 所 浪江町役場本庁舎隣  
サンシャйнаみえ体育館脇
- ▷日 程 5月12日(金)・19日(金)・20日(土)・26日(金)
- ▷時 間 9時～11時・13時～16時  
※受付終了 15時30分
- ▷所要時間 1人当たり20分程度  
(受付・説明の時間も含まれます)
- ▷検査費用 無料

▷検査の流れ

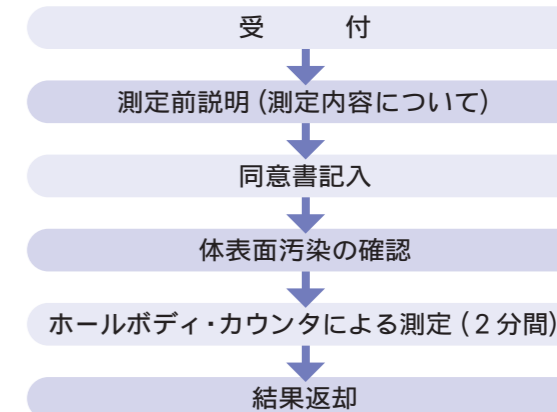

申込み  
お問い合わせ先 浪江町役場 健康保険課 放射線対策係  
☎ 0240(34)0261  
申込み時間 8時30分～17時15分 (土・日・祝日を除く)

避難先を移動  
または  
町に帰還  
された方は  
ご連絡ください

避難先を移動または町に帰還された方は「避難住民届」を提出してください。  
※移動先が分からないと、町からの情報(広報誌、各種通知、お知らせ等)が届かなくなりますのでご注意ください。

◆避難住民届に関する問い合わせ◆  
☎ 総務課 ☎ 0240(34)2111

なりすまし詐欺にご注意ください

—双葉警察署からのお願い—

息子や孫を名のるオレオレ詐欺被害が多発しています

電話で「のどが痛い」「携帯電話番号が変わった」「バッグをなくした」「会社の金を使い込んだ」「不倫して示談金が必要だ」などと話してくるのは詐欺ですので、十分注意してください。

警察では被害防止のため、次の点について注意を呼びかけています。

- 普段から実の息子さんと「合い言葉」を決めておく。
- 留守番電話機能を活用し、電話の相手を確認してから電話に出る。
- 金を請求する電話は、信用しないですぐ切る。
- 電話を切ったら、すぐ警察や家族等に通報、相談する。

不審な電話などがあつたら、すぐ110番が警察署へ通報してください。

双葉警察署(楢葉町) ☎ 0240(25)1500  
浪江分庁舎(浪江町) ☎ 0240(34)2141

### わたしたちのまち

(平成29年3月末現在)

人口	18,309人
男	8,906人
女	9,403人
世帯数	6,933戸

☎ 住民課住民係 ☎ 0240(34)0230

## お誕生

出生届は14日以内に

子どもの名(性別)	親の名	住所
3月		
戸川 千尋 女	譲二・有希 加	倉
猪本 真子 女	隼・絵美	北幾世橋
栗原 颯大 男	優輝・稚咲	井手
熊倉 颯真 男	晶才・江理	室原
熊倉 陽真 男	晶才・江理	室原
鈴木 ゆいな 女	孝幸・ゆかり	権現堂
久保中 蒼空 男	達・美香	請戸
松本 栄太 男	達也・美紀	川添
高倉 詩織 女	幸生・なほみ	井手

## お悔み

死亡届は7日以内に

死亡者名	年齢	住所
3月		
渡部 操 子	93歳	北幾世橋
田尻 イト	89歳	末森
吉田 重貞	89歳	樋渡
佐藤 愛子	88歳	中浜
門馬 榮	86歳	権現堂
西内 トクイ	80歳	幾世橋
黒羽 一浩	56歳	田尻
山本 定雄	79歳	請戸
佐藤 孝子	83歳	立野
菊地 文男	73歳	加倉
深野 清	62歳	大堀
若月 サク	94歳	立野
高玉 正	80歳	川添
松永 キチヨ	94歳	井手

お誕生・お悔み欄には、連絡がとれた方のみ掲載しています。住民票を町外に異動された方で、掲載希望の方はご連絡ください。  
☎ 企画財政課情報統計係 ☎ 0240(34)0241

## 消防署からのお知らせ

### 放火対策を徹底しましょう!

近年、「放火・放火の疑い」は火災割合の多くを占めています。今回は放火されない、させないポイントを紹介します。

- Point 1 家の周りは**整理整頓**しておく
- Point 2 燃えやすいものを**放置**しておかない
- Point 3 家、物置などは**鍵**をかける
- Point 4 地域みんなで**見守る**

消防署でも毎日、警戒活動を行なっています。しかし、それ以上にみなさんの力が必要です!地域全体で協力し、火災のない町を目指しましょう!

### 春の行楽シーズンにおける防災対策

バーベキュー時の注意点	山登りの注意点	運転時の注意点
<ul style="list-style-type: none"> <li>水を用意しておく</li> <li>必ず消火する</li> <li>食中毒に注意する</li> </ul>	<ul style="list-style-type: none"> <li>行き先を伝える</li> <li>ライトを携帯する</li> <li>落石や滑落到に注意する</li> <li>火は使用しない</li> </ul>	<ul style="list-style-type: none"> <li>疲れる前にまず休憩</li> <li>時間に余裕をもち安全運転</li> <li>タバコのポイ捨てはしない</li> </ul>

これらのことに注意して楽しいゴールデンウィークをお過ごしください!

平成29年度全国統一防火標語が決定しました!  
「火の用心 ことばを形に 習慣に」

火事と救急は **119番**

〈消防署連絡先〉  
 浪江消防署 ☎ 0240(34)7360  
 富岡消防署 ☎ 0240(25)2119

### 避難状況 (3月31日現在)

都道府県	人数	対2/28	都道府県	人数	対2/28
北海道	70	-1	滋賀県	4	0
青森県	40	3	京都府	30	1
岩手県	38	0	大阪府	62	0
宮城県	842	14	兵庫県	22	1
秋田県	52	-2	奈良県	5	-1
山形県	148	-3	和歌山県	0	0
福島県	14,418	-38	鳥取県	0	0
茨城県	1,028	2	島根県	6	0
栃木県	479	9	岡山県	20	0
群馬県	157	-2	広島県	11	0
埼玉県	707	9	山口県	0	0
千葉県	563	-2	徳島県	1	0
東京都	863	-2	香川県	5	0
神奈川県	444	-3	愛媛県	13	0
新潟県	400	-10	高知県	5	0
富山県	13	0	福岡県	18	0
石川県	26	0	佐賀県	4	0
福井県	12	0	長崎県	12	0
山梨県	47	0	熊本県	6	0
長野県	52	1	大分県	5	0
岐阜県	15	0	宮崎県	9	0
静岡県	56	0	鹿児島県	7	0
愛知県	36	1	沖縄県	20	0
三重県	5	0	国外	13	0

## よろしくお願ひします

平成29年度浪江町役場職員8名、任期付職員7名が採用されました。また、他の自治体から新たに9名応援に来ていただいています。町民の皆さま、よろしくお願ひします。

### 新規採用職員

総務課 山田 陽宏	浪江診療所 門馬 陽子	介護福祉課 桑折 彰大
健康保険課 鈴木 恵輔	健康保険課 西原 美佳	住宅水道課 小口 浩史
産業振興課 黒崎 勇樹	産業振興課 黒崎 勇樹	教育委員会事務局 佐藤 望

### 任期付職員

産業振興課 丹羽 喜嗣	産業振興課 岩尾 恒雄	浪江診療所 渡部 一美
総務課 羽賀 克典	町民税務課 近野 忠内	仮設津島診療所 渡部 育夫
介護福祉課 新妻 良司		

### 他自治体からの応援職員

教育委員会事務局 長谷 剛史 (千葉県成田市)	企画財政課 渡部 辰幸 (千葉県成田市)	総務課 坂上 稔 (静岡県湖西市)
企画財政課 小林 修 (岡山県笠岡市)	住民課 白岩 真彦 (神奈川県横浜府)	産業振興課 吉田 公俊 (農林水産省東北農政局)
産業振興課 磯貝 智也 (経済産業省)	まちづくり整備課 山中 雅仁 (神奈川県)	産業振興課 川上 克己 (神奈川県)









福島県

## 佐藤 信一さん(権現堂)

取材者：NPO法人市民公益活動パートナーズ 古山

取材日：2月25日

### 私にとって「浪江」は、大人になってからの人生の半分です



▲『浪江小学校物語』では語り尽くせなかったお話もたくさんしてくださいました。第69号(平成29年3月号)に掲載された横山和佳奈さん(当時6年生)は、その時の教え子のお一人だそうです。

佐藤信一さんは、現在、兼務校である福島市立岡山小学校に勤務されています(本務校は浪江町苧野小学校)。岡山小は在校生が407名で、浪江町のスクールバスで6名の児童(うち3名はこの春卒業)が通っています。震災直後は市内の各学校にスクールバスなどで多くの児童が通学していましたが、徐々にその人数も減っているそうです。

震災当時は、東京のNPO法人が制作した紙芝居『請戸小学校物語-大平山をこえて』で広く知られるようになった請戸小学校で教務主任をされており、折りに触れて避難の様子を詳細に伝えてこられました。今回の取材も、当時のお話からお伺いしました。

◆あの時に6年生だった子どもたちが、今、請戸を語り継いでくれています  
まさに、あの日は『請戸小学校物語』そのものでしたね。卒業式準備のため、体育館には5年生がいて、「しやがめ!動くな!」と指示を出して体育館の出口を開けに行きましたが、2分間くらい扉ごと左右に大きく振られました。揺れが収まり、教頭先生から避難を告げられ、既に下校していた1年生を除く、2年生と6年生までが校庭に集合しました。私は、取り残された子どもがいなか確認するために校舎の2階に行った時、海を見ましたが、何も変わった様子はありませんでした。  
6年生を先頭に大平山に移動し始めましたが、浜街道は大渋滞。駆けつけた保護者の方々は、学校として全員避難を了承いただき、子どもたちを順番に横断させながら、田んぼのあぜ

道を進みました。最後尾にいた私は、山を登り始めて直ぐに津波らしい音を聞き始めましたが、夢中で山を登っていた子どもたちにはおそらく解らなかったと思います。  
私は大平山の避難場所を確認するために一度下山しましたが、辺りは津波の痕跡がもう酷い状況でした。全員で6号線側に下山し、私はバスの手配をお願いするために役場に向かっていたのですが、偶然通りかかったパトカーに伝言をお願いすることができました。子どもたちと先生方は、同じ場所に避難していた地域の人たちと共に、紙芝居にもあるように通りかかった運送会社のトラックに乗せてもらい、役場で保護者たちと合流することができました。私も、戻る途中でトラックに乗せてもらいました。  
子どもたち全員が無事だった最も大きな要因は、避難のタイミングや選択が全て合っていたことによると思っています。日頃から地元、請戸の人たちの学校に対する理解や協力、災害発生当時の先生方の冷静な判断や周りの人たちの支えなど、本当に多くの人に助けられた命だと感じています。

◆これから先、何が出来て、どう進むか、思案中です  
私の自宅は役場のすぐ近くでしたが、家族との連絡は取れませんでした。翌朝、玄関の張り紙を見た妻と合流でき、相馬の実家に2日間避難しました。原発事故後に福島市のあづま総合体育館に行きましたが、犬がいたので車で寝泊まりしました。その後、会津若松市の県立会津学鳳高校へ。当初は、高校の先生方が運営する避難所でしたが、避難者で自治会組織を結成し、支援物資の配給などを行いました。  
3月下旬には相馬に戻ったのですが、浪江町教育委員会から招集があり、福島市内の小学校に兼務辞令が出て勤務することになりました。現在もここで妻と暮らしていますが、浜っ子なので、暮らすならば海の見えるところがいいですね。  
浪江町は4月から帰還が始まりますが、子どもたちが戻れる環境にならないと、保護者の方々は帰ろうとする状況にはならないでしょうから、町内の学校がどうなるか大変気になります。  
私の教師生活もあと10年ほどですが、出来ることなら最後は浪江で迎えたいと思っています。

# 浪江のこころ通信

・第71号・

平成23年3月11日に発生した東日本大震災、そして福島第一原子力発電所の事故により、町内全域に出されていた避難指示は、平成29年3月31日に「帰還困難区域」を除く区域で解除されましたが、多くの浪江町民は福島県内外に分散避難をしています。長期化する避難生活、先の見えない不安の中で、町民の皆さんがどのような思いで生活し、ふるさとへの思いを抱いているのか。

こうした町民の思いをつなげるため一般社団法人東北圏地域づくりコンソーシアム(※)が中心となり、全国各地のNPO、大学等の皆さんが取材を進め、浪江町との連携のもと「浪江のこころ通信」が編集・発行されています。

この「浪江のこころプロジェクト」は、町民の皆さんの声を「浪江のこころ通信」を通してお届けし、ふるさと浪江町がかつての暮らしを取り戻すことへの願いとこだわりを発信・共有しようとするものです。

※一般社団法人東北圏地域づくりコンソーシアムは、東北圏(7県)の地域コミュニティ再生や協働のまちづくりの推進を目的として、大学、NPO、企業、経済団体、行政等が連携したコミュニティ支援ネットワーク。仙台が本拠地。

### 「浪江のこころ通信」第71号への感想をお寄せください。

【連絡先】〒979-1592  
双葉郡浪江町大字幾世橋字六反田7-2  
「浪江のこころ通信」宛  
FAX.0240(34)4593





### 三瓶 春江さん(南津島)

取材者：NPO法人市民公益活動パートナーズ 古山  
取材日：3月10日

#### 「津島<sup>しだれざくら</sup>の家の枝垂桜の下、 家族みんなでピクニック」が夢です



▲「子どもたちに頼りにしてもらっているうちは、母としてできることは何でもしてやりたい」とおっしゃる春江さんは、本当に明るい「おかあさん」。家族への思いは尽きることがないようです。

浪江町津島で石材加工業「スガタ彫刻」を営む夫を手伝いながら、家事や内職に忙しい日々を送っていらっしゃる三瓶さん。

現在、家業は福島市郊外のご自宅から近い所に仕事場を構え、ご主人と長女の夫、次女の3人で頑張っているらしいそうです。お家は、ご夫妻と夫の両親、長女夫婦と孫3人、次女の10人が同居する大所帯。長男夫婦も近所にお住まいとのことで、「家族12人全員で週末、食卓を囲めることが一番の幸せ」とおっしゃいます。

◆避難には、家族のドラマがたくさんありました  
震災が起きた時、長女夫婦は留守でしたが、私や夫の両親は家にいました。車が大きく揺れて、石材も壊れました。家の中は滅茶苦茶で、屋根のぐしも殆ど崩れました。余震も酷かったけれど、幸い家族に怪我はありませんでした。  
私は津島保育所にいる上の孫が気になって駆けつけると、子どもたちは薄着のまま園庭に避難したようで、とても寒そうでした。孫を連れて、6キロほど離れた実家の母の様子を見に行きました。独りで駐車場にいた母は、どんなに心細かったでしょう。  
母を連れて自宅に戻り、余震が収まるまで車に待機した後、家の片付けをしました。とはいえ、家族が座れるよう、

茶の間のスペースを確保しただけでしたが、夜になっても余震は続き、全員が茶の間で過ごしました。  
翌12日は、自宅と会社の片付けをしていました。区長さんから「町から多くの人たちが避難して来るので、炊き出しを手伝ってほしい」と言われ、近所の人たちや娘たちと一緒におにぎりを作りました。家の下に南津島の上集会所があり、中下グラウンドは避難して来た人たちの車でいっぱいでした。  
14日には3号機が爆発したことをテレビで知って、小さい孫たちを連れて遠くへ逃げようということになり、東京に住む夫の妹を頼りました。深夜に出発し、15日の夕方ようやく着いたのですが、埼玉県越谷市のガソリンスタンドで受けた親切は今でも忘れられません。既に給油量の制限があったにもかかわらず、「満タンに入れていいよ」と言ってくれたのです。今でも本当に感謝しています。

◆家族が一緒に住める家を探し続けて  
平成23年3月下旬には津島に一時帰宅をしたり、二本松市の親戚の空き家を下見するなど、

家族と一緒に暮らせる算段をしました。4月に入り家族全員で二本松市に移りましたが、二次避難所の情報が入り、猪苗代町長浜「レイクサイドホテルみなとや」に子どもたちや孫、両親たちは4月下旬から7月までお世話になりました。  
その間、仕事を再開していた夫は、宮城県角田市の仕事場へ通ったり、福島市内に拠点を移したりと大変な日々を送っていました。私も二本松市から田村市、福島市と住まいを変えながら、再び家族全員で暮らせる家を探し続けました。3年前、たまたま今の家が広告に掲載され、リフォームをして平成27年4月に入居し、ようやく家族全員が再び一緒に暮らせることになりました。  
津島には、今住むことができません。きちんと除染や土地改良をして、いつでも訪ねて一日過ごせるような状態にして欲しい。行ったり来たりになっても、伝統芸能や盆踊り、運動会などを楽しめるといいですね。思い出がそこにあるんです。故郷を忘れずに済みますし、子どもたちにも孫たちにとっても津島が生き続けると思っています。



### 横山 悟さん(棚塩)

取材者：NPO法人市民公益活動パートナーズ 古山  
取材日：2月28日

#### 商いを通じて、浪江町とつながっていたい



▲ご自慢の「磐城壽」と「大堀相馬焼」を前にして。  
鈴木酒造店の「ゴールデンランバ」は、3.11に合わせて昨年から造られているお酒で、お店では当時を思い起こしながら「献杯」をしているそうです。

横山さんは、福島市内の繁華街、パセオ通りで『やきとり 土竜』を営んでいらっしゃいます。この震災で一度は諦めた将来の夢でしたが、「やっぱり自分で飲食店をやりたい」という強い思いから、平成25年2月、福島市内にある飲食店のチャレンジショップ「屋台村」にて創業しました。今に至るまでには、さまざまなご苦労があったと思いますが、平成27年7月に現在の場所に移転。本格的にオープンし、今年で丸2年を迎えるお店は順調とのこと。

◆料理人から会社勤めを経て、一念発起。チャレンジしました  
3月11日は勤めていた会社の中で地震に遭いました。「何が起きたんだ？」という記憶しかないですね。自宅には戻れず、原発事故の恐怖から「とにかく遠くへ」と、福島市で両親や弟妹と合流して、知人を頼って新潟県柏崎市へ避難しました。あの時は、ガソリンも手に入らず、僅かな燃料で必死に雪道を走ったことを覚えています。  
何とか柏崎に到着し、知人宅に一泊しましたが、次の日から柏崎市立体育館で避難生活が始まりました。柏崎の方々は中越地震を経験していたため、地震直後、迅速な受入態勢をとって来ていて、私たち避難者を温

もぐら  
**やきとり 土竜**  
福島市万世町5-5 相良ビル2階  
☎024(573)9555  
営業時間：17時30分～24時  
定休日：毎週日曜日、第1・第3月曜日

◆故郷の良さを、私なりに伝えたい  
私の店のコンセプトは、素材にこだわった会津地鶏の本格焼

かく迎え入れてくださいました。炊き出しや、励ましの言葉をいただいたことを、今でも本当に感謝しています。  
柏崎市立体育館から市が用意してくれた旅館に移り、1、2か月後に市が提供してくれた住宅で過ごしました。  
新潟で約1年の避難生活を送った後、平成24年3月、生活基盤を福島市にと決めて、単身で戻りました。1年ほど会社員として過ごしましたが、自分らしい生き方をしたいと思い、起業を決定しました。カウンタ8席の小さな「屋台村」の店からのスタートでしたが、さまざまな人や同じ志を持つ仲間と出会い、そこには勤め人とは違った新しい世界があり、同時に「商い」を学ばせていただきました。

浪江町の良さや頑張っている人々がいることを、この飲食業の仕事を通じて伝えていくことではないかと思っています。故郷を離れて6年が経ちましたが、遠くからでも浪江町と細く長くつながっていきたく思います。  
浪江町の良さをや頑張っている人々がいることを、この飲食業の仕事を通じて伝えていくことではないかと思っています。故郷を離れて6年が経ちましたが、遠くからでも浪江町と細く長くつながっていきたく思います。

## 連絡先一覧

### ■浪江町役場本庁舎

〒979-1592  
 双葉郡浪江町大字幾世橋字六反田7-2  
**TEL** 0240(34)2111 **FAX** 0240(35)5352

### ■浪江町役場二本松事務所

〒964-0984  
 二本松市北ト口ミ573番地  
**TEL** 0243(62)0123 **FAX** 0243(22)0212

### ■福島出張所

〒960-8601  
 福島市五老内町3番1号  
 (福島市役所9階西側)  
**TEL** 024(535)0750 **FAX** 024(535)0753

### ■いわき出張所

〒970-8026  
 いわき市平字堂根町1番地の4  
 (いわき市文化センター2階第4会議室)  
**TEL** 0246(24)0020 **FAX** 0246(24)0026

### ■南相馬出張所

〒975-0039  
 南相馬市原町区青葉町2-62-2  
**TEL** 0244(23)1112 **FAX** 0244(23)1114

### ■浪江町議会事務局

〒979-1592  
 双葉郡浪江町大字幾世橋字六反田7-2  
**TEL** 0240(34)0254 **FAX** 0240(34)0264

### ■浪江町教育委員会

(本庁舎)  
 〒979-1592  
 双葉郡浪江町大字幾世橋字六反田7-2  
**TEL** 0240(34)0253 **FAX** 0240(34)3659

(二本松事務所)

〒964-0984  
 二本松市北ト口ミ573番地  
**TEL** 0243(62)0301 **FAX** 0243(22)4231

### ■浪江町社会福祉協議会浪江事務所

〒979-1513  
 双葉郡浪江町大字幾世橋字芋頭5-2  
**TEL** 0240(34)4685 **FAX** 0240(35)5555

### ■浪江診療所

〒979-1592  
 双葉郡浪江町大字幾世橋字六反田7-2  
**TEL** 0240(23)6173 **FAX** 0240(34)2188

### ■仮設津島診療所

〒969-1404  
 二本松市油井字大窪118番地  
**TEL** 0243(24)1431 **FAX** 0243(24)1438



ホームページやフェイスブックは、  
 携帯からもご覧いただけます。  
 QRコードをご利用ください。

ここからは広告です。



**客室のご案内**

シングルルーム	5,400円	*朝食サービス
ダブルルーム	7,500円	*専用駐車場有(有料)
ツインルーム	9,000円	*禁煙ルーム有

**HOTEL なみえ**

チェックイン 15:00 / チェックアウト 10:00  
 主要アクセス  
 JR常磐線/高速バス いわき駅南口より徒歩3分  
 〒979-8026 福島県いわき市平字南町63-1  
 TEL0246-24-2555 / FAX0246-22-0512

- ◇ クレーン作業
- ◇ 工事車両リース・レンタル
- ◇ トレーラー・トラック運送



株式会社 伊達重機

【植葉事務所】〒979-0606  
 福島県双葉郡植葉町上繁岡字小六郎87-14  
 TEL0240-25-8753 / FAX0240-25-8783

【本社】〒979-1504  
 福島県双葉郡浪江町大字酒田字上原18-7



発行・編集 福島県浪江町役場企画財政課

〒979-1592 双葉郡浪江町大字幾世橋字六反田7-2  
 TEL 0240(34)2111(代表) FAX 0240(34)4593  
<http://www.town.namie.fukushima.jp>